

Guadalajara, Jalisco, 15 de marzo de 2024

MTRO. JOSÉ MIGUEL MACÍAS FERNÁNDEZ

Director General de Fiscalización del Patrimonio Público Federal
Secretaría de la Función Pública
(enviado vía web mediante el SIA)

ING. PATRICIA GUADALUPE CARDONA ROSALES

Prosecretaría de la Junta Directiva en
Centro de Enseñanza Técnica Industrial
Presente

MTRA. JUDITH CUÉLLAR ESPARZA

Directora General del
Centro de Enseñanza Técnica Industrial
Presente

Estimados:

De conformidad con lo establecido en los Términos de Referencia para Auditorías de los Estados y la Información Financiera Contable y Presupuestaria emitidos por la Dirección General de Fiscalización del Patrimonio Público Federal de la Subsecretaría de Fiscalización y Combate a la Corrupción de la Secretaría de la Función Pública para el ejercicio 2023 (términos de referencia), en relación a la auditoría del Centro de Enseñanza Técnica Industrial ("CETI") correspondiente al ejercicio terminado el 31 de diciembre de 2023, me permito entregar la siguiente documentación:

- *Informe de los Auditores Independientes del Centro de Enseñanza Técnica Industrial por los años terminados el 31 de diciembre de 2023 y 2022.*

Agradezco la atención otorgada a la presente y sin otro particular, nos reiteramos a sus órdenes.

Atentamente



CPC Martha Lorena Arreola Núñez
Socia de auditoría

C.c.p. y entrega del Informe de los Auditores Independientes del CETI por los años terminados el 31 de diciembre de 2023 y 2022

- MTRA. ANALY FABIOLA ESTRADA HERNÁNDEZ.- Directora Administrativa.- Centro de Enseñanza Técnica Industrial.- Presente.
- C.P. ARMANDO GARCÍA TELLO.- Oficina de Representación en Centro de Enseñanza Técnica Industrial.- Presente.
- LIC. ROBERTO JAVIER ORTEGA PINEDA.- Comisario Público Propietario y Delegado del Sector de Educación y Cultura.- SFP.

CENTRO DE ENSEÑANZA TÉCNICA INDUSTRIAL

ESTADOS FINANCIEROS

**AL 31 DE DICIEMBRE DE 2023 Y 2022
CON EL INFORME DE LOS AUDITORES INDEPENDIENTES**



CENTRO DE ENSEÑANZA TÉCNICA INDUSTRIAL

ESTADOS FINANCIEROS
AL 31 DE DICIEMBRE DE 2023 Y 2022
E INFORME DE LOS AUDITORES INDEPENDIENTES

Í N D I C E

- a) Informe de los auditores independientes

Estados financieros contables del Centro de Enseñanza Técnica Industrial ("Ente"):

- b) Estado de actividades.
- c) Estado de situación financiera.
- d) Estado de cambios en la situación financiera.
- e) Estado de variación en la hacienda pública.
- f) Estado analítico del activo.
- g) Estado analítico de la deuda y otros pasivos.
- h) Estado de flujos de efectivo.
- i) Conciliación contable-presupuestaria, incluida en las notas a los estados financieros.
- j) Patrimonio del ente público del sector paraestatal, que por no existir patrimonio correspondiente al Poder Ejecutivo Federal no se anexa la relación del patrimonio neto que corresponde al Poder Ejecutivo Federal.
- k) Informe sobre pasivos contingentes.
- l) Notas a los estados financieros.

Informe del Auditor Independiente

A la Secretaría de la Función Pública
Al Órgano de Gobierno del
Centro de Enseñanza Técnica Industrial

Opinión

Hemos auditado los estados financieros del Centro de Enseñanza Técnica Industrial (la entidad), que comprenden los estados de situación financiera, los estados analíticos del activo y los estados analíticos de la deuda y otros pasivos al 31 de diciembre de 2023 y 2022, y los estados de actividades, los estados de variaciones en el patrimonio, los estados de flujos de efectivo y los estados de cambios en la situación financiera, correspondientes a los años terminados en dichas fechas, así como las notas explicativas a los estados financieros que incluyen un resumen de las políticas contables significativas.

En nuestra opinión, los estados financieros adjuntos, que se describen en el párrafo anterior, están preparados, en todos los aspectos materiales, de conformidad con las disposiciones en materia de información financiera que se indican en la Nota C de gestión administrativa a los estados financieros que se acompañan y que están establecidas en la Ley General de Contabilidad Gubernamental.

Fundamento de la opinión

Hemos llevado a cabo nuestras auditorías de conformidad con las Normas Internacionales de Auditoría. Nuestras responsabilidades, de acuerdo con estas normas, se describen con más detalle en la sección "Responsabilidades del auditor para la auditoría de los estados financieros" de nuestro informe. Somos independientes de la entidad de conformidad con el Código de Ética Profesional emitido por el Instituto Mexicano de Contadores Públicos, AC, junto con los requerimientos de ética que son aplicables a nuestras auditorías de los estados financieros en México, y hemos cumplido con las demás responsabilidades de ética de conformidad con esos requerimientos y con el Código de Ética Profesional. Consideramos que la evidencia de auditoría que hemos obtenido proporciona una base suficiente y adecuada para nuestra opinión.

Párrafo de énfasis base de preparación contable y utilización de este informe

Llamamos la atención sobre la Nota C de gestión administrativa a los estados financieros adjuntos en la que se describen las bases contables utilizadas para la preparación de los mismos. Dichos estados financieros fueron preparados para cumplir con los requerimientos normativos gubernamentales a que está sujeta la entidad y para ser integrados en el Reporte de la Cuenta de Pública Federal, los cuales están presentados en los formatos que para tal efecto fueron establecidos por la Unidad de Contabilidad Gubernamental de la Secretaría de Hacienda; consecuentemente, éstos pueden no ser apropiados para otra finalidad. Nuestra opinión no se modifica por esta cuestión.

Como se menciona en la nota 8 a los estados financieros, durante el ejercicio de 2023, la administración de la entidad contrató los servicios de un perito valuador con el propósito de determinar los valores y vidas útiles de ciertos bienes muebles. Se estima que, en el transcurso del ejercicio 2024, se registrarán los efectos correspondientes una vez que el perito concluya con la valoración de todos los bienes muebles. Adicionalmente, en el transcurso del ejercicio 2023, la administración de la entidad reclasificó valores históricos y revaluados de la inversión y depreciación acumulada entre ciertas cuentas de bienes muebles. El reconocimiento de estas reclasificaciones no alteró el valor neto de los bienes muebles, sino que sólo afectó la presentación de algunos valores individuales en ciertas cuentas de inversión y depreciación acumulada. Por lo anterior, los saldos individuales que integran el rubro de bienes muebles del 2022 no incluyen la incorporación de las reclasificaciones antes mencionadas ya que éstas no fueron reconocidas en forma retroactiva.

Responsabilidades de la administración y de los encargados del gobierno de la entidad sobre los estados financieros

La administración es responsable de la preparación de los estados financieros adjuntos de conformidad con las disposiciones en materia de información financiera establecidas en la Ley General de Contabilidad Gubernamental que se describen en la Nota C de gestión administrativa a dichos estados financieros, y del control interno que la administración consideró necesario para permitir la preparación de estados financieros libres de incorrección material debida a fraude o error.

En la preparación de los estados financieros, la administración es responsable de la valoración de la capacidad de la entidad para continuar operando como una entidad en funcionamiento, revelando, en su caso, las cuestiones relativas a la entidad en funcionamiento y utilizando las bases contables aplicables a una entidad en funcionamiento, a menos que la administración tenga la intención de liquidar la entidad o cesar sus operaciones, o bien no exista una alternativa realista.

Los encargados del gobierno de la entidad son responsables de la supervisión del proceso de información financiera de la entidad.

Responsabilidades del auditor sobre la auditoría de los estados financieros

Nuestros objetivos son obtener una seguridad razonable sobre de que los estados financieros, en su conjunto, se encuentran libres de incorrección material, debido a fraude o error, y emitir un informe de auditoría que contiene nuestra opinión. Seguridad razonable es un alto nivel de seguridad, pero no es una garantía, de que una auditoría realizada de conformidad con las Normas Internacionales de Auditoría siempre detecte una incorrección material cuando existe. Las incorrecciones pueden deberse a fraude o error y son consideradas materiales si individualmente, o en su conjunto, puede preverse razonablemente que influyan en las decisiones económicas que los usuarios hacen basándose en los estados financieros.

Como parte de una auditoría de conformidad con las Normas Internacionales de Auditoría, aplicamos nuestro juicio profesional y mantenemos una actitud de escepticismo profesional durante toda la auditoría. También:

- Identificamos y evaluamos los riesgos de incorrección material en los estados financieros, debida a fraude o error, diseñamos y aplicamos los procedimientos de auditoría para responder a esos riesgos y obtener evidencia de auditoría suficiente y apropiada para obtener una base para nuestra opinión. El riesgo de no detectar una incorrección material debida a fraude es mayor que en el caso de una incorrección

material, ya que el fraude puede implicar colusión, falsificación, manifestaciones intencionalmente erróneas, omisiones intencionales o la anulación del control interno.

- Obtenemos conocimiento del control interno importante para la auditoría con el fin de diseñar los procedimientos de auditoría que consideramos adecuados en las circunstancias, y no con la finalidad de expresar una opinión sobre la eficacia del control interno de la entidad.
- Evaluamos lo apropiado de las políticas contables utilizadas y la razonabilidad de las estimaciones contables, así como las revelaciones hechas por la administración de la entidad.
- Concluimos sobre lo apropiado del uso de la administración de las bases contables aplicables a una entidad en funcionamiento y, con base en la evidencia de auditoría obtenida, concluimos sobre si existe o no una incertidumbre importante relacionada con eventos o con condiciones que pueden originar dudas significativas sobre la capacidad de la entidad para continuar como entidad en funcionamiento. Si concluimos que existe una incertidumbre importante, se nos requiere que llamemos la atención en nuestro informe de auditoría sobre la correspondiente información revelada en los estados financieros o, si dicha revelación es insuficiente, que expresemos una opinión modificada. Nuestras conclusiones se basan en la evidencia de auditoría obtenida hasta la fecha de nuestro informe. Sin embargo, hechos o condiciones futuros pueden ser causa de que la entidad deje de ser una entidad en funcionamiento.
- Concluimos sobre lo apropiado del cumplimiento de la entidad en relación a las disposiciones para el registro y preparación de los estados y la información financiera contable establecidas en: la Ley General de Contabilidad Gubernamental; el Manual de Contabilidad Gubernamental para el Sector Paraestatal Federal; el Manual de Contabilidad Gubernamental para el Poder Ejecutivo Federal, la normativa emitida por el Consejo Nacional de Armonización Contable (con excepción de lo mencionado en el párrafo quinto de este informe); y, las normas y lineamientos emitidos por la Unidad de Contabilidad Gubernamental de la Secretaría de la Hacienda y Crédito Público (SHCP).

Nos comunicamos con los responsables del gobierno de la entidad en relación, entre otras cuestiones, con el alcance planeado y el momento de realización de la auditoría y los hallazgos importantes de la auditoría, así como cualquier deficiencia significativa en el control interno que identificamos durante nuestra auditoría.

Núñez Rosas y Asociados, SC.

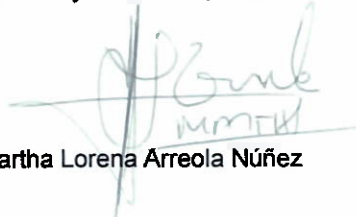

CPC Martha Lorena Arreola Núñez

Guadalajara, Jalisco
15 de marzo de 2024



Cuenta Pública 2023

CUENTA PÚBLICA 2023
ESTADO DE ACTIVIDADES
DEL 1o DE ENERO AL 31 DE DICIEMBRE DE 2023 Y 2022
(PESOS)

Ente Público	Centro de Enseñanza Técnica Industrial	
Concepto	2023	2022
INGRESOS Y OTROS BENEFICIOS		
Ingresos de la Gestión	32,034,913	29,905,495
Impuestos	0	0
Cuotas y Aportaciones de Seguridad Social	0	0
Contribuciones de Mejoras	0	0
Derechos	0	0
Productos	465,758	273,976
Aprovechamientos	0	0
Ingresos por Venta de Bienes y Prestación de Servicios	31,569,155	29,631,519
Participaciones, Aportaciones, Convenios, Incentivos Derivados de la Colaboración Fiscal, Fondos Distintos de Aportaciones, Transferencias, Asignaciones, Subsidios y Subvenciones, y Pensiones y Jubilaciones	374,268,468	345,142,053
Participaciones, Aportaciones, Convenios, Incentivos Derivados de la Colaboración Fiscal y Fondos Distintos de Aportaciones	0	0
Transferencias, Asignaciones, Subsidios y Subvenciones, y Pensiones y Jubilaciones	374,268,468	345,142,053
Otros Ingresos y Beneficios	6,145,334	3,105,673
Ingresos Financieros	5,892,384	3,005,723
Incremento por Variación de Inventarios	0	0
Disminución del Exceso de Estimaciones por Pérdida o Deterioro u Obsolescencia	0	0
Disminución del Exceso de Provisiones	0	0
Otros Ingresos y Beneficios Varios	252,950	99,950
Total de Ingresos y Otros Beneficios	412,448,715	378,153,221
GASTOS Y OTRAS PÉRDIDAS		
Gastos de Funcionamiento	407,794,078	375,366,710
Servicios Personales	349,926,074	317,110,083
Materiales y Suministros	4,490,539	5,282,380
Servicios Generales	53,377,465	52,974,247
Transferencia, Asignaciones, Subsidios y Otras Ayudas	2,398,418	2,310,559
Transferencias Internas y Asignaciones al Sector Público	0	0
Transferencias al Resto del Sector Público	0	0
Subsidios y Subvenciones	0	0
Ayudas Sociales	2,398,418	2,310,559
Pensiones y Jubilaciones	0	0
Transferencias a Fideicomisos, Mandatos y Contratos Análogos	0	0
Transferencias a la Seguridad Social	0	0
Donativos	0	0
Transferencias al Exterior	0	0
Participaciones y Aportaciones	0	0
Participaciones	0	0
Aportaciones	0	0
Convenios	0	0
Intereses, Comisiones y Otros Gastos de la Deuda Pública	0	0
Intereses de la Deuda Pública	0	0
Comisiones de la Deuda Pública	0	0
Gastos de la Deuda Pública	0	0
Costo por Coberturas	0	0
Apoyos Financieros	0	0
Otros Gastos y Pérdidas Extraordinarias	12,552,010	13,663,316
Estimaciones, Depreciaciones, Deterioros, Obsolescencia y Amortizaciones	12,338,180	13,663,316
Provisiones	0	0
Disminución de Inventarios	0	0
Aumento por Insuficiencia de Estimaciones por Pérdida o Deterioro u Obsolescencia	0	0
Aumento por Insuficiencia de Provisiones	0	0
Otros gastos	213,830	1,698
Inversión Pública	0	0
Inversión Pública no Capitalizable	0	0
Total de Gastos y Otras Pérdidas	422,744,506	391,342,283
Resultados del Ejercicio (Ahorro/Desahorro)	-10,295,791	-13,189,062

Bajo protesta de decir verdad declaramos que los Estados Financieros y sus Notas son razonablemente correctos y son responsabilidad del emisor.

Autor: ANAY FABRA AGUIRRE HERNÁNDEZ
DIRECTORA ADMINISTRATIVA

Envió: MARÍA CRISTINA FARRÉ CARRILLO
SUBDIRECTORA DE FINANZAS





Cuenta Pública 2023

CUENTA PÚBLICA 2023
ESTADO DE SITUACIÓN FINANCIERA
AL 31 DE DICIEMBRE DE 2023 Y 2022
(PESOS)

Ente Público	Centro de Enseñanza Técnica Industrial				
Concepto	2023	2022	Concepto	2023	2022
ACTIVO			PASIVO		
Activo Circulante			Pasivo Circulante		
Efectivo y Equivalentes	62,932,555	54,339,512	Cuentas por Pagar a Corto Plazo	34,426,755	26,284,263
Derechos a Recibir Efectivo o Equivalentes	936,710	974,055	Documentos por Pagar a Corto Plazo	0	0
Derechos a Recibir Bienes o Servicios	0	0	Porción a Corto Plazo de la Deuda Pública a Largo Plazo	0	0
Inventarios	0	0	Títulos y Valores a Corto Plazo	0	0
Almacenes	0	0	Pasivos Diferidos a Corto Plazo	0	0
Estimación por Pérdida o Deterioro de Activos Circulantes	0	0	Fondos y Bienes de Terceros en Garantía y/o Administración a Corto Plazo	0	4,042
Otros Activos Circulantes	0	0	Provisiones a Corto Plazo	0	0
Total de Activos Circulantes	63,869,265	55,313,567	Otros Pasivos a Corto Plazo	141,750	101,107
Activo No Circulante			Total de Pasivos Circulantes	34,568,505	26,389,412
Inversiones Financieras a Largo Plazo	0	0	Pasivo No Circulante		
Derechos a Recibir Efectivo o Equivalentes a Largo Plazo	0	0	Cuentas por Pagar a Largo Plazo	0	0
Bienes Inmuebles, Infraestructura y Construcciones en Proceso	300,638,706	292,278,813	Documentos por Pagar a Largo Plazo	0	0
Bienes Muebles	188,368,024	189,986,027	Deuda Pública a Largo Plazo	0	0
Activos Intangibles	0	0	Pasivos Diferidos a Largo Plazo	0	0
Depreciación, Deterioro y Amortización Acumulada de Bienes	-316,004,034	-305,963,873	Fondos y Bienes de Terceros en Garantía y/o en Administración a Largo Plazo	0	0
Activos Diferidos	269,521	269,521	Provisiones a Largo Plazo	0	0
Estimación por Pérdida o Deterioro de Activos no Circulantes	0	0	Total de Pasivos No Circulantes	0	0
Otros Activos no Circulantes	0	0	Total del Pasivo	34,568,505	26,389,412
Total de Activos No Circulantes	173,272,217	176,570,488	HACIENDA PÚBLICA/ PATRIMONIO		
Total del Activo	237,141,482	231,884,055	Hacienda Pública/Patrimonio Contribuido	410,076,599	402,520,780
			Aportaciones	387,576,352	380,133,810
			Donaciones de Capital	22,500,247	22,386,970
			Actualización de la Hacienda Pública / Patrimonio	0	0
			Hacienda Pública/Patrimonio Generado	-207,503,622	-197,026,137
			Resultados del Ejercicio (Ahorro/Desahorro)	-10,295,791	-13,189,062
			Resultados de Ejercicios Anteriores	-268,008,437	-254,819,374
			Revalúos	69,704,592	69,886,875
			Reservas	0	0
			Rectificaciones de Resultados de Ejercicios Anteriores	1,096,014	1,095,424
			Exceso o Insuficiencia en la Actualización de la Hacienda Pública/Patrimonio	0	0
			Resultado por Posición Monetaria	0	0
			Resultado por Tenencia de Activos no Monetarios	0	0
			Total Hacienda Pública/ Patrimonio	202,572,977	205,494,643
			Total del Pasivo y Hacienda Pública/Patrimonio	237,141,482	231,884,055

Bajo protesta de decir verdad declaramos que los Estados Financieros y sus Notas son razonablemente correctos y son responsabilidad del emisor.

Amanda ANAY FABELA ESTRADA HERNANDEZ
DIRECTORA ADMINISTRATIVA

Elizabeth MARÍA CRISTINA DOMÍNGUEZ CARRILLO
SUBDIRECTORA DE FINANZAS





Cuenta Pública 2023

CUENTA PÚBLICA 2023
ESTADO DE CAMBIOS EN LA SITUACIÓN FINANCIERA
DEL 1o. DE ENERO AL 31 DE DICIEMBRE DE 2023
(PESOS)

Ente Público	Concepto	Origen	Aplicación
Centro de Enseñanza Técnica Industrial			
ACTIVO		11,695,509	16,952,936
Activo Circulante		37,345	8,593,043
Efectivo y Equivalentes		0	8,593,043
Derechos a Recibir Efectivo o Equivalentes		37,345	0
Derechos a Recibir Bienes o Servicios		0	0
Inventarios		0	0
Almacenes		0	0
Estimación por Pérdida o Deterioro de Activos Circulantes		0	0
Otros Activos Circulantes		0	0
Activo No Circulante		11,658,164	8,359,893
Inversiones Financieras a Largo Plazo		0	0
Derechos a Recibir Efectivo o Equivalentes a Largo Plazo		0	0
Bienes Inmuebles, Infraestructura y Construcciones en Proceso		0	8,359,893
Bienes Muebles		1,618,003	0
Activos Intangibles		0	0
Depreciación, Deterioro y Amortización Acumulada de Bienes		10,040,161	0
Activos Diferidos		0	0
Estimación por Pérdida o Deterioro de Activos no Circulantes		0	0
Otros Activos no Circulantes		0	0
PASIVO		8,183,135	4,042
Pasivo Circulante		8,183,135	4,042
Cuentas por Pagar a Corto Plazo		8,142,492	0
Documentos por Pagar a Corto Plazo		0	0
Porción a Corto Plazo de la Deuda Pública a Largo Plazo		0	0
Títulos y Valores a Corto Plazo		0	0
Pasivos Diferidos a Corto Plazo		0	0
Fondos y Bienes de Terceros en Garantía y/o Administración a Corto Plazo		0	4,042
Provisiones a Corto Plazo		0	0
Otros Pasivos a Corto Plazo		40,643	0
Pasivo No Circulante		0	0
Cuentas por Pagar a Largo Plazo		0	0
Documentos por Pagar a Largo Plazo		0	0
Deuda Pública a Largo Plazo		0	0
Pasivos Diferidos a Largo Plazo		0	0
Fondos y Bienes de Terceros en Garantía y/o en Administración a Largo Plazo		0	0
Provisiones a Largo Plazo		0	0
HACIENDA PÚBLICA/ PATRIMONIO		10,449,679	13,371,345
Hacienda Pública/Patrimonio Contribuido		7,555,819	0
Aportaciones		7,442,542	0
Donaciones de Capital		113,277	0
Actualización de la Hacienda Pública / Patrimonio		0	0
Hacienda Pública/Patrimonio Generado		2,893,860	13,371,345
Resultados del Ejercicio (Ahorro/Desahorro)		2,893,271	0
Resultados de Ejercicios Anteriores		0	13,189,063
Revalúos		0	182,282
Reservas		0	0
Rectificaciones de Resultados de Ejercicios Anteriores		589	0
Exceso o Insuficiencia en la Actualización de la Hacienda Pública/Patrimonio		0	0
Resultado por Posición Monetaria		0	0
Resultado por Tenencia de Activos no Monetarios		0	0

Bajo protesta de decir verdad declaramos que los Estados Financieros y sus Notas son razonablemente correctos y son responsabilidad del emisor.

Autorizó: ANALY FABIOLA ESTRADA HERNANDEZ
DIRECTORA ADMINISTRATIVA

Elaboró: MARIA CRISTINA FIGUEROA CARRILLO
SUBDIRECTORA DE FINANZAS





Cuenta Pública 2023

CUENTA PÚBLICA 2023
ESTADO DE VARIACIÓN EN LA HACIENDA PÚBLICA
DEL 1o. DE ENERO AL 31 DE DICIEMBRE DE 2023
(PESOS)

Ente Público: Centro de Enseñanza Técnica Industrial

Concepto	Hacienda Pública/ Patrimonio Contribuido	Hacienda Pública/ Patrimonio Generado de Ejercicios Anteriores	Hacienda Pública/ Patrimonio Generado del Ejercicio	Exceso o Insuficiencia en la Actualización de la Hacienda Pública / Patrimonio	TOTAL
Hacienda Pública / Patrimonio Contribuido Neto de 2022	402,520,780				402,520,780
Aportaciones	380,133,810				380,133,810
Donaciones de Capital	22,386,970				22,386,970
Actualización de la Hacienda Pública / Patrimonio	0				0
Hacienda Pública / Patrimonio Generado Neto de 2022		-183,837,075	-13,189,062		-197,026,137
Resultados del Ejercicio (Ahorro/Desahorro)			-13,189,062		-13,189,062
Resultados de Ejercicios Anteriores		-254,819,374			-254,819,374
Revalúos		69,886,875			69,886,875
Reservas		0			0
Rectificaciones de Resultados de Ejercicios Anteriores		1,095,424			1,095,424
Exceso o Insuficiencia en la Actualización de la Hacienda Pública / Patrimonio Neto de 2022				0	0
Resultado por Posición Monetaria				0	0
Resultado por Tenencia de Activos no Monetarios				0	0
Hacienda Pública / Patrimonio Neto Final de 2022	402,520,780	-183,837,075	-13,189,062	0	205,494,643
Cambios en la Hacienda Pública / Patrimonio Contribuido Neto de 2023	7,555,819				7,555,819
Aportaciones	7,442,542				7,442,542
Donaciones de Capital	113,277				113,277
Actualización de la Hacienda Pública/ Patrimonio	0				0
Variaciones de la Hacienda Pública / Patrimonio Generado Neto de 2023		-13,189,063	2,711,578		-10,477,485
Resultados del Ejercicio (Ahorro/Desahorro)			-10,295,791		-10,295,791
Resultados de Ejercicios Anteriores		-13,189,063	13,189,062		-1
Revalúos			-182,282		-182,282
Reservas			0		0
Rectificaciones de Resultados de Ejercicios Anteriores			589		589
Cambios en el Exceso o Insuficiencia en la Actualización de la Hacienda Pública / Patrimonio Neto de 2023				0	0
Resultado por Posición Monetaria				0	0
Resultado por Tenencia de Activos no Monetarios				0	0
Hacienda Pública / Patrimonio Neto Final de 2023	410,076,599	-197,026,138	-10,477,484	0	202,572,977

Bajo protesta de decir verdad declaramos que los Estados Financieros y sus Notas son razonablemente correctos y son responsabilidad del emisor.

Autorizó: ANALY FABIOLA ESTRADA HERNANDEZ
DIRECTORA ADMINISTRATIVA

Elaboró: MARIA CRISTINA FLORES CARRILLO
SUBDIRECTORA DE FINANZAS

Calle Nueva Escocia No. 1885, Col. Providencia Sta. Sección, C.P. 44638, Guadalajara, Jalisco México.
Tel: (33) 3641 3250
www.ceti.mx



2024
ABRIL
Felipe Carrillo
PUERTO
MANIFIESTO DEL PARTIDO REVOLUCIONARIO Y DE FRENTE



Cuenta Pública 2023

CUENTA PÚBLICA 2023 ESTADO ANALÍTICO DEL ACTIVO DEL 1o. DE ENERO AL 31 DE DICIEMBRE DE 2023 (PESOS)

Ente Público: Centro de Enseñanza Técnica Industrial

Concepto	Saldo Inicial	Cargos del Periodo	Abonos del Periodo	Saldo Final	Variación del Periodo
ACTIVO	231,884,055	14,022,937,802	14,017,680,375	237,141,482	5,257,427
Activo Circulante	55,313,567	13,994,441,518	13,985,885,820	63,869,265	8,555,698
Efectivo y Equivalentes	54,339,512	13,718,864,975	13,710,271,932	62,932,555	8,593,043
Derechos a Recibir Efectivo o Equivalentes	974,055	272,223,887	272,259,232	936,710	-37,345
Derechos a Recibir Bienes o Servicios	0	3,354,656	3,354,656	0	0
Inventarios	0	0	0	0	0
Almacenes	0	0	0	0	0
Estimación por Pérdida o Deterioro de Activos Circulantes	0	0	0	0	0
Otros Activos Circulantes	0	0	0	0	0
Activo No Circulante	176,570,488	28,496,284	31,794,555	173,272,217	-3,298,272
Inversiones Financieras a Largo Plazo	0	0	0	0	0
Derechos a Recibir Efectivo o Equivalentes a Largo Plazo	0	0	0	0	0
Bienes Inmuebles, Infraestructura y Construcciones en Proceso	292,278,813	16,924,526	8,564,633	300,638,706	8,359,893
Bienes Muebles	189,986,027	7,556,767	9,174,770	188,368,024	-1,618,003
Activos Intangibles	0	0	0	0	0
Depreciación, Deterioro y Amortización Acumulada de Bienes	-305,963,873	4,014,991	14,055,152	-316,004,034	-10,040,161
Activos Diferidos	269,521	0	0	269,521	0
Estimación por Pérdida o Deterioro de Activos no Circulantes	0	0	0	0	0
Otros Activos no Circulantes	0	0	0	0	0

Bajo protesta de decir verdad declaramos que los Estados Financieros y sus Notas son razonablemente correctos y son responsabilidad del emisor.

Autorizó: ANALAY FABIOLA ESTRADA HERNANDEZ
DIRECTORA ADMINISTRATIVA

Elaboró: MARIA CRISTINA FLORES CARRILLO
SUBDIRECTORA DE FINANZAS



SECRETARÍA DE EDUCACIÓN PÚBLICA
EDUCACIÓN



CENTRO DE ENSEÑANZA TÉCNICA INDUSTRIAL
ORGANISMO PÚBLICO DESCENTRALIZADO FEDERAL

Cuenta Pública 2023

CUENTA PÚBLICA 2023
ESTADO ANALÍTICO DE LA DEUDA Y OTROS PASIVOS
DEL 1o. DE ENERO AL 31 DE DICIEMBRE DE 2023
(PESOS)

Ente Público: Centro de Enseñanza Técnica Industrial

Concepto	Moneda de Contratación	Institución o País Acreedor	Saldo Inicial del Período	Saldo Final del Período
DEUDA PÚBLICA				
Corto Plazo				
Deuda Interna			0	0
Instituciones de Crédito			0	0
Títulos y Valores			0	0
Arrendamientos Financieros			0	0
Deuda Externa			0	0
Organismos Financieros Internacionales			0	0
Deuda Bilateral			0	0
Títulos y Valores			0	0
Arrendamientos Financieros			0	0
Subtotal Corto Plazo			0	0
Largo Plazo				
Deuda Interna			0	0
Instituciones de Crédito			0	0
Títulos y Valores			0	0
Arrendamientos Financieros			0	0
Deuda Externa			0	0
Organismos Financieros Internacionales			0	0
Deuda Bilateral			0	0
Títulos y Valores			0	0
Arrendamientos Financieros			0	0
Subtotal Largo Plazo			0	0
Otros Pasivos			26,389,412	34,568,505
Total Deuda y Otros Pasivos			26,389,412	34,568,505

Bajo protesta de decir verdad declaramos que los Estados Financieros y sus Notas son razonablemente correctos y son responsabilidad del emisor.

Autorizó: ANALY FABIOLA ESTRADA HERNÁNDEZ
DIRECTORA ADMINISTRATIVA

Elaboró: MARIA CRISTINA FLORES CARRILLO
SUBDIRECTORA DE FINANZAS





Cuenta Pública 2023

CUENTA PÚBLICA 2023
ESTADO DE FLUJOS DE EFECTIVO
DEL 1o DE ENERO AL 31 DE DICIEMBRE DE 2023 Y 2022
(PESOS)

Ente Público	Centro de Enseñanza Técnica Industrial	
Concepto	2023	2022
Flujos de Efectivo de las Actividades de Operación		
Origen	412,448,715	378,153,221
Impuestos	0	0
Cuotas y Aportaciones de Seguridad Social	0	0
Contribuciones de Mejoras	0	0
Derechos	0	0
Productos	465,758	0
Aprovechamientos	0	273,976
Ingresos por Venta de Bienes y Prestación de Servicios	31,569,155	29,631,519
Participaciones, Aportaciones, Convenios, Incentivos Derivados de la Colaboración Fiscal y Fondos Distintos de Aportaciones	0	0
Transferencias, Asignaciones, Subsidios y Subvenciones, y Pensiones y Jubilaciones	374,268,468	345,142,053
Otros Orígenes de Operación	6,145,334	3,105,673
Aplicación	403,855,672	370,265,181
Servicios Personales	349,926,074	317,110,083
Materiales y Suministros	4,490,539	5,282,381
Servicios Generales	53,377,465	52,974,247
Transferencias Internas y Asignaciones al Sector Público	0	0
Transferencias al Resto del Sector Público	0	0
Subsidios y Subvenciones	0	0
Ayudas Sociales	2,398,418	2,310,559
Pensiones y Jubilaciones	0	0
Transferencias a Fideicomisos, Mandatos y Contratos Análogos	0	0
Transferencias a la Seguridad Social	0	0
Donativos	0	0
Transferencias al Exterior	0	0
Participaciones	0	0
Aportaciones	0	0
Convenios	0	0
Otras Aplicaciones de Operación	-6,336,824	-7,412,089
Flujos Netos de Efectivo por Actividades de Operación	8,593,043	7,888,040
Flujos de Efectivo de las Actividades de Inversión		
Origen	0	219,510
Bienes Inmuebles, Infraestructura y Construcciones en Proceso	0	0
Bienes Muebles	0	219,510
Otros Orígenes de Inversión	0	0
Aplicación	0	0
Bienes Inmuebles, Infraestructura y Construcciones en Proceso	0	0
Bienes Muebles	0	0
Otras Aplicaciones de Inversión	0	0
Flujos Netos de Efectivo por Actividades de Inversión	0	219,510
Flujo de Efectivo de las Actividades de Financiamiento		
Origen	0	0
Endeudamiento Neto	0	0
Interno	0	0
Externo	0	0
Otros Orígenes de Financiamiento	0	0
Aplicación	0	0
Servicios de la Deuda	0	0
Interno	0	0
Externo	0	0
Otras Aplicaciones de Financiamiento	0	0
Flujos netos de Efectivo por Actividades de Financiamiento	0	0
Incremento/Disminución Neta en el Efectivo y Equivalentes al Efectivo	8,593,043	8,107,550
Efectivo y Equivalentes al Efectivo al Inicio del Ejercicio	54,339,512	46,231,962
Efectivo y Equivalentes al Efectivo al Final del Ejercicio	62,932,555	54,339,512

Bajo protesta de decir verdad declaramos que los Estados Financieros y sus Notas son razonablemente correctos y son responsabilidad del emisor.

Autorizó: ANAELY FABIOLA ESTRADA HERNÁNDEZ
DIRECTORA ADMINISTRATIVA

Elaboró: MARÍA CRISTINA TILBER CARRILLO
SUBDIRECTORA DE FINANZAS



Cuenta Pública 2023

CUENTA PÚBLICA 2023
CONCILIACIÓN CONTABLE - PRESUPUESTARIA
DEL 1o. DE ENERO AL 31 DE DICIEMBRE DE 2023
(PESOS)

Ente Público: Centro de Enseñanza Técnica Industrial

Concepto	2023
Conciliación entre los ingresos presupuestarios y contables	
1. Total de Ingresos Presupuestarios	419,657,830
2. Más Ingresos Contables No Presupuestarios	233,427
Ingresos Financieros	0
Incremento por variación de inventarios	0
Disminución del exceso de estimaciones por pérdida o deterioro u obsolescencia	0
Disminución del exceso de provisiones	0
Otros ingresos y beneficios varios	0
Otros ingresos contables no presupuestarios	233,427
3. Menos Ingresos Presupuestarios No Contables	7,442,542
Aprovechamientos patrimoniales	7,442,542
Ingresos Derivados de Financiamientos	0
Otros ingresos presupuestarios no contables	0
4. Total de Ingresos Contables (4 = 1 + 2 - 3)	412,448,715
Conciliación entre los egresos presupuestarios y los gastos contables	
1. Total de Egresos Presupuestarios	416,893,845
2. Menos Egresos Presupuestarios No Contables	26,220,407
Materias primas y materiales de producción y comercialización	0
Materiales y suministros	0
Mobiliario y equipo de administración	729,424
Mobiliario y equipo educacional y recreativo	0
Equipo e instrumental médico y de laboratorio	0
Vehículos y equipo de transporte	0
Equipo de defensa y seguridad	0
Maquinaria, otros equipos y herramientas	0
Activos biológicos	0
Bienes inmuebles	8,359,893
Activos intangibles	0
Obra pública en bienes de dominio público	0
Obra pública en bienes propios	0
Acciones y participaciones de capital	0
Compra de títulos y valores	0
Concesión de préstamos	0





Cuenta Pública 2023

CUENTA PÚBLICA 2023
CONCILIACIÓN CONTABLE - PRESUPUESTARIA
DEL 1o. DE ENERO AL 31 DE DICIEMBRE DE 2023
(PESOS)

Ente Público: Centro de Enseñanza Técnica Industrial

Concepto	2023
Inversiones en fideicomisos, mandatos y otros análogos	0
Provisiones para contingencias y otras erogaciones especiales	17,131,090
Amortización de la deuda pública	0
Adeudos de ejercicios fiscales anteriores (ADEFAS)	0
Otros egresos presupuestarios no contables	0
3. Más Gastos Contables No Presupuestarios	32,071,068
Estimaciones, depreciaciones, deterioros, obsolescencia y amortizaciones	12,552,010
Provisiones	19,519,058
Disminución de inventarios	0
Otros gastos	0
Inversión Pública no Capitalizable	0
Materiales y Suministro (consumo)	0
Otros gastos contables no presupuestarios	0
4. Total de Gastos Contables (4 = 1 - 2 + 3)	422,744,506

Bajo protesta de decir verdad declaramos que los Estados Financieros y sus Notas son razonablemente correctos y son responsabilidad del emisor.

Autorizó: ANALY FABIOLA ESTRADA HERNÁNDEZ
DIRECTORA ADMINISTRATIVA

Elaboró: MARÍA CRISTINA FLORES CARRILLO
SUBDIRECTORA DE FINANZAS





Cuenta Pública 2023

CUENTA PÚBLICA 2023
PATRIMONIO DEL ENTE PÚBLICO DEL SECTOR PARAESTATAL
(PESOS)

Ente Público: Centro de Enseñanza Técnica Industrial

Concepto	Monto
Total de Patrimonio del ente público	202,572,977
% del Patrimonio del Ente Público que es propiedad del Poder Ejecutivo	0.00
Patrimonio del ente público que es propiedad del Poder Ejecutivo	0

Bajo protesta de decir verdad declaramos que los Estados Financieros y sus Notas son razonablemente correctos y son responsabilidad del emisor.

Autorizó: ANALY FABIOLA ESTRADA HERNÁNDEZ
DIRECTORA ADMINISTRATIVA

Elaboró: MARÍA CRISTINA FLORES CARRILLO
SUBDIRECTORA DE FINANZAS

Calle Nueva Escocia No. 1885, Col. Providencia Sta. Sección, C.P. 44638, Guadaluajara, Jalisco México.
Tel: (33) 3641 3250
www.cetl.mx



2024
AÑO DE
Felipe Carrillo
PUERTO
REINICIO DEL PROCESO
REVOLUCIONARIO Y CENSIOS



CENTRO DE ENSEÑANZA TÉCNICA INDUSTRIAL INTRODUCCIÓN

RESEÑA HISTÓRICA:

En el año de 1966, el día 16 de mayo, el Centro Nacional de Enseñanza Técnica Industrial (CeNETI) amplió su cobertura de servicios, mediante el convenio celebrado entre la Secretaría de Educación Pública y el Gobierno del Estado de Jalisco para la creación del Centro Regional de Enseñanza Técnica Industrial (CeRETI) en la Ciudad de Guadalajara, Jalisco. El 23 de junio de 1977, según el Acuerdo de la Dirección General de Profesiones, Sección: Departamento de Instituciones Educativas, Exp. F40, hace constar que: "... en virtud de que se ha acreditado la dependencia del Centro Regional de Enseñanza Técnica Industrial de Guadalajara, Jal. (CeRETI) al Centro Nacional de Enseñanza Técnica Industrial del D.F. (CENETI) procede: la incorporación de dicho Centro de Estudios... ". Con dicho acuerdo el CeRETI establece formalmente su dependencia con el CENETI. El 25 de marzo de 1983 el Ejecutivo Federal mediante Decreto publicado en el D.O.F. del 8 de abril de 1983, desaparece el Sistema CENETI - CeRETI's, por lo que el CeRETI Guadalajara cambia su denominación a Centro de Enseñanza Técnica Industrial (CETI).

FUNDAMENTO LEGAL DE CREACIÓN:

El Centro de Enseñanza Técnica Industrial (CETI) se creó por Decreto Presidencial publicado en el Diario Oficial de la Federación (DOF) el 08 de abril de 1983, como organismo público descentralizado con fines no lucrativos, con personalidad jurídica y patrimonio propios.

MISIÓN, VISIÓN Y OBJETIVOS Y VALORES.

Misión: Formar profesionales líderes en el área tecnológica a través de la oferta de servicios educativos integrales, para la generación y aplicación de conocimientos científicos y tecnológicos, que contribuyan al desarrollo sustentable. **Visión:** Ser una institución que se mantiene a la vanguardia con excelencia en educación tecnológica, que impulsa el desarrollo sustentable del país, mediante la generación de conocimiento e innovación, vinculada con organizaciones del ámbito tecnológico, que forma redes de colaboración nacional e internacional. **Valores:** Desarrollo humano, Responsabilidad, Honestidad, Trabajo en equipo y Alto desempeño.

Objeto Social. - El objeto de la Entidad es la formación de profesores de enseñanza técnica industrial y de técnicos e ingenieros, así como la investigación básica y aplicada de carácter científico, técnico y pedagógico.

ESTRATEGIAS Y LOGROS

- Se actualizaron los 12 planes y programas educativos de los semestres 1ro y 2do al Marco Curricular Común en Educación Media Superior.
- Se firmaron convenios con las empresas Calzado Arifree, S.A. de C.V y Jabil Circuit de México, S. de R.L. de C.V. para la incorporación de las carreras de Tecnólogo en Calidad Total y Productividad y Electromecánica a la Educación Dual.
- Se crearon las unidades de atención y se armonizó la aplicación de los protocolos en los planteles correspondientes al proyecto Jóvenes al Centro.



- Dentro de la dignificación docente y administrativa, se realizaron las gestiones correspondientes para la obtención de los beneficios para los servidores públicos en la institución.
- El CETI diseñó una estrategia a fin de homologar prestaciones para todos los docentes de la institución y generar rutas claras de promoción.
- Se realizó un cambio de categoría de horas asignatura "A" a "B" a 52 docentes de entre 20 y 10 años de antigüedad en febrero 2023.
- Se gestionó ante la SHCP la conversión de 4 plazas docentes de ES a EMS. 2 de las plazas convertidas son las primeras Titulares C de EMS. Además, se lanzó la convocatoria de promoción horizontal considerando por primera vez a los docentes de base asignatura de EMS.
- En diciembre de 2023 se otorgaron las medidas de bienestar a todos los trabajadores administrativos.

INVESTIGACIÓN

Al cierre del ejercicio 2023, el CETI cuenta con 4 docentes dentro del Sistema Nacional de Investigadores (SNI).

PATENTES

No. 298228 / Proceso y uso para la obtención de una oleoresina a partir de la semilla "Ditaxis Heterantha"

No. 385005 / Electrocardiógrafo inalámbrico.

No. 376767 / Sistema de Movimiento para electrodos profundos.

No. 393864 / Aparato Automatizado para realizar pruebas de agudeza visual.

MODELOS DE UTILIDAD:

No. 4211 / Dispositivo modular de alerta preventivo y protector contra la radiación UV.

No. 4321 / Aparato para rehabilitación muscular de brazo y hombro.

POSICIONAMIENTO INSTITUCIONAL

EVENTO QUE PARTICIPARON	LOGRO OBTENIDO
INFOMATRIX JALISCO 2023	5 bronces
Congreso en la Paz, Baja California Sur	Mención honorífica
Olimpiada Estatal de Biología 2023	Primer lugar
Feria Internacional del Ambiente 2023	2 oro con acreditación internacional a EJI España e INESPO
Jóvenes Recrea STEAM 2023	Primer lugar
Genius Olympiad 2023 (Nueva York)	Medalla de bronce
Concurso Bicentenario de Jalisco en expresión artística	Primer lugar
Olimpiada Internacional SIMOC-Singapur 2023	Medalla de oro y bronce
Premio Estatal de la Juventud del Estado de Jalisco 2023	Finalistas
OMI Nacional 2023	Seleccionado nacional
Olimpiada Regional de Occidente 2023	Medalla de oro
Olimpiada estatal de Biología	Primer, segundo y tercer lugar
Expo Ciencias Internacional ESI 2023	Medalla de oro y estancia académica-científica
MOSTRATEC 2023	Oro y reconocimiento ABRIC





EVENTO QUE PARTICIPARON	LOGRO OBTENIDO
Feria Estatal de Ciencia de Jalisco	Medalla platino, oro, plata, bronce y mención honorífica
XXXVII Concurso Nacional de OMM	Medalla de oro
Expo Ciencias Nacional Sonora 2023	Primer lugar
Encuentro de Jóvenes Investigadores (EJI)	Medalla de oro

OBRA PÚBLICA

Con respecto al Programa de Inversión de Obra Pública 2023, el CETI cuenta con 6 carteras de inversión autorizadas por la SHCP.

CLAVE CARTERA	NOMBRE	IMPORTE
2111L3P0001	Estudio de Pre inversión Tonalá	\$ 378,829.00
2211L3P0003	Proyecto de Inversión de Infraestructura Social del CETI	\$ 19,184,180.00
2211L3P0004	Programa de Fortalecimiento de Infraestructura Social CETI 2022	\$ 23,239,360.00
2211L3P0010	Mantenimiento de instalaciones y espacios físicos del CETI	\$ 23,239,360.00
2211L3P0012	Programa de mantenimiento y rehabilitación de espacios del CETI.	\$ 29,495,305.00
2311L3P0002	Proyecto de infraestructura para la construcción de una caseta de ingreso vehicular y control de acceso para el plantel Río Santiago	\$ 2,662,596.00

MOBILIARIO Y EQUIPAMIENTO

Al corte del cuarto trimestre, se tiene la autorización de 8 carteras, con lo cual se podrá atender, los proyectos para fortalecimiento en equipamiento, mobiliario y bienes informáticos

CLAVE CARTERA	NOMBRE
2211L3P0001	Programa para fortalecimiento de mobiliario de aulas, talleres y laboratorios del CETI
2211L3P0002	Programa de adquisición de mobiliario para laboratorios y salas de maestros CETI 2022
2211L3P0006	Programa de equipamiento de bienes informáticos para talleres y laboratorios del CETI
2211L3P0007	Programa de adquisición de bienes especializados para laboratorio CETI 2022
2211L3P0008	Programa de equipamiento bienes especializados para las aulas, talleres y laboratorios
2211L3P0009	Programa de fortalecimiento de bienes informáticos para el CETI
2211L3P0011	Programa de fortalecimiento de mobiliario para laboratorio del CETI
2311L3P0001	Programa de equipamiento de bienes especializados para el CETI

ALINEACIÓN CON EL PLAN NACIONAL DE DESARROLLO

PROGRAMA INSTITUCIONAL 2020 -2024

Para ello el Centro de Enseñanza Técnica Industrial, elaboro el programa Institucional 2020 -2024, en el que define seis Objetivos prioritarios vinculados al mismo, con los que se podrá dar atención a la problemática que se genera entorno al ingreso y permanencia a estos niveles educativos,



buscando en todo momento, no dejar a las y los jóvenes sin posibilidades de poder realizar sus estudios. Objetivos del Programa Institucional 2020-2024:

- Garantizar el acceso a una oferta educativa, integral, intercultural y equitativa en Educación Media Superior y Superior, que atienda las necesidades que demandan las y los jóvenes en la Zona Metropolitana de Guadalajara.
- Garantizar el derecho de las y los jóvenes a la educación media superior y superior, que ingresen al CETI, a programas de estudio pertinentes y de excelencia.
- Asegurar un proceso integral de actualización y capacitación de las y los docentes, que coadyuve con el proceso educativo en CETI, con pleno respeto a sus derechos, que complemente su desarrollo profesional, mejora continua y vocación de servicio.
- Promover el desarrollo integral de las y los estudiantes, a través de la incorporación de las habilidades cognitivas y sociocognitivas, dentro de un entorno escolar, que les permita alcanzar los aprendizajes esperados.
- Incorporar programas de desarrollo integral, que incluyan actividades físicas, culturales, artísticas y del cuidado del medio ambiente, que orienten a las y los jóvenes del CETI, sobre la importancia del cuidado físico, sexual y emocional.
- Garantizar la participación y colaboración de la institución, con los sectores públicos, privados, y organizaciones sin fines de lucro, que coadyuven a mejorar la trayectoria de las y los estudiantes.

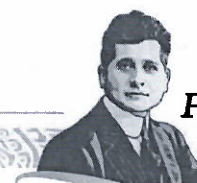



CENTRO DE ENSEÑANZA TÉCNICA INDUSTRIAL

INFORME DE PASIVOS CONTINGENTES

El Centro de Enseñanza Técnica Industrial al 31 de diciembre del 2023 cerró con una contingencia laboral determinada por 98 expedientes en trámite, los cuales ascienden a una cantidad de \$37,586,442 (Treinta y siete millones quinientos ochenta y seis mil cuatrocientos cuarenta y dos pesos 00/100 M.N.) dicho importe se determinó considerando las prestaciones que fueron plasmadas en las demandas y de acuerdo a una proyección estimada por esta Entidad, bajo operaciones aritméticas relacionadas con aquellas que son materia de cuantificación en concordancia con la Ley Federal del Trabajo, así como aquellos laudos que a la fecha se encuentran firmes y que cuentan con liquidación, dicha cantidad puede variar de acuerdo a las resoluciones que se emitan en forma definitiva condenando prestaciones y las interlocutorias que liquiden laudos o las prestaciones que no han sido cuantificables como diferencias salariales, prestaciones extralegales, etc.

El importe presentado representa los procedimientos de índole laboral originados con motivo de las controversias que surgen de las relaciones laborales con la plantilla de trabajadores de esta Entidad, considerándose para tales efectos que el CETI lleva a cabo estrategias de defensa mediante la presentación de contestaciones de demanda, medios ordinarios de defensa tendientes a la impugnación de laudo e impugnación de las interlocutorias que liquidan laudos, incluyendo todos aquellos relativos al juicio de amparo que tienen como fin resguardar los intereses y excluir las responsabilidades de la Entidad para el pago de prestaciones e indemnizaciones laborales cuando así proceda.

Es importante mencionar que durante el ejercicio fiscal 2023 se pagó la cantidad de \$1'355,871 (Un millón trescientos cincuenta y cinco ochocientos setenta y un pesos 00/100 M.N.) esto por resoluciones de autoridades competentes.

A su vez existen 3 litigios administrativos y civiles en contra de la Entidad por un total estimado de \$4,280,290 (Cuatro millones, doscientos ochenta mil doscientos noventa pesos 00/100 M.N.).

Autorizó: Judith Cuéllar Esparza
Cargo Directora General

Elaboró: Analy Fabiola Estrada Hernández
Cargo Directora Administrativa





CENTRO DE ENSEÑANZA TÉCNICA INDUSTRIAL
NOTAS A LOS ESTADOS FINANCIEROS

A. NOTAS DE DESGLOSE

I. NOTAS AL ESTADO DE SITUACIÓN FINANCIERA

➤ **ACTIVO**

A continuación, se presenta la información correspondiente al Activo Circulante y el Activo No circulante:

❖ **1. Efectivo y equivalentes**

Corresponde a recursos disponibles en bancos, destinados a cubrir las obligaciones de pago provenientes del ejercicio del presupuesto y de operaciones ajenas; los remanentes de recursos fiscales no utilizados al cierre del ejercicio se reintegran a la Tesorería de la Federación (TESOFE) al igual que sus rendimientos generados. Los recursos propios permanecen en la tesorería de la Entidad al cierre de cada ejercicio y representan los ingresos propios que se han venido acumulando por subejercicios y/o economías.

Al 31 de diciembre de 2023 y 2022, no se tienen valores en moneda extranjera ni instrumentos derivados o de cobertura.

Concepto	2023	2022	Tipo
Bancos/Tesorería	\$ 2,664,111	\$ 140,463	Corto plazo
Inversiones temporales (hasta 3 meses)	\$ <u>60,268,444</u>	\$ <u>54,199,049</u>	Corto plazo
	<u>\$ 62,932,555</u>	<u>\$ 54,339,512</u>	

Así mismo, el dinero en **Bancos/Tesorería**, corresponde a dinero en "Depósitos a la vista en instituciones de banca múltiple, sin que el saldo de éstos exceda el 10% del saldo de las Disponibilidades Financieras." Esto en base al "Acuerdo por el que se expiden los Lineamientos para el manejo de las Disponibilidades Financieras de las Entidades Paraestatales de la Administración Pública Federal", la variación en comparación con 2023, corresponde al aumento de saldos mínimos de las cuentas bancarias para evitar comisiones.

En la variación de las **Inversiones temporales (hasta 3 meses)**, corresponde a una ampliación de 6.07 millones, derivado de los pagos de impuestos Federales y Estatales por pagar en el mes de enero 2024, así como economías de 0.6 millones de Recursos Propios.

❖ **Derechos a recibir en efectivo y equivalentes y bienes o servicios a recibir**

- **2.** El Centro de Enseñanza Técnica Industrial no recibe contribuciones.

Sin información que revelar.

- **3.** El importe representa los derechos por cobrar provenientes de servicios de convenios activos, así también penalizaciones a contratistas que se encuentran en los juicios EXP. 1375/21-07-02-9/AC1 y EXP. 2367/21-07-03-8-OT 3 Sala Regional.



En la siguiente tabla, se detalla de manera agrupada los derechos a recibir en efectivo y equivalentes y bienes o servicios a recibir:

	<u>2023</u>	<u>2022</u>
Concepto		
1.1.2.2 Cuentas por cobrar a corto plazo:		
Otras cuentas por cobrar	4,956	6,175
Penalizaciones a proveedores y contratistas	930,799	930,799
Tesorería de la Federación	-	6,722
1.1.2.3 Deudores diversos por cobrar a corto plazo:		
Otros deudores diversos	-	30,358
1.1.2.9 Otros derechos a recibir efectivo o equivalentes a corto plazo:		
Subsidio al empleo	955	-
Total	<u>\$ 936,710</u>	<u>\$ 974,054</u>

❖ **Bienes disponibles para su transformación o consumo (inventarios)**

- **4.** Bienes disponibles para su transformación

No se cuenta con inventario de bienes para transformación.

- **5.** Método de valuación.

Sin información que revelar.

❖ **Inversiones financieras**

- **6.** Fideicomisos.

Sin información que revelar.

- **7.** Saldos de participaciones y aportaciones de capital.

Sin información que revelar.

❖ **Bienes muebles, inmuebles e intangibles**

- **8.** Los bienes muebles, bienes inmuebles, infraestructura y construcciones en proceso se expresan como sigue:

Al 31 de diciembre del año 2023:

Concepto	Inversión Histórica	Revaluación	Inversión Total	Depreciación Histórica	Depreciación Actualizada	Depreciación Total	Método de depreciación	Depreciación Anual %
Terrenos	8,149,000	67,337,056	75,486,056	-	-	-		
Construcciones en proceso	769,175	-	769,175	-	-	-		
Edificios no habitacionales	<u>198,833,533</u>	<u>25,549,943</u>	<u>224,383,476</u>	108,559,387	25,505,391	134,064,778	Línea recta	5
SUBTOTAL	<u>207,751,708</u>	<u>92,886,999</u>	<u>300,638,707</u>	108,559,387	25,505,391	134,064,778		
Mobiliario y Equipo de Administración	53,310,511	13,652,908	66,963,419	51,286,821	11,329,922	62,616,743	Línea recta	Varios
Mobiliario y Equipo Educativo y Recreativo	14,426,798	5,691,927	20,118,725	14,251,425	5,691,927	19,943,352	Línea recta	Varios
Equipo e Instrumental Médico y de Laboratorio	16,737,476	441,999	17,179,475	16,050,932	441,999	16,492,931	Línea recta	25
Equipo de Transporte	3,043,552	405,173	3,448,725	3,043,552	405,173	3,448,725	Línea recta	30



Concepto	Inversión Histórica	Revaluación	Inversión Total	Depreciación Histórica	Depreciación Actualizada	Depreciación Total	Método de depreciación	Depreciación Anual %
Maquinaria, otros equipos y herramientas	75,732,708	4,788,674	80,521,382	74,512,533	4,788,674	79,301,207	Línea recta	10
Colecciones, obras de arte y objetos valiosos	136,298	-	136,298	136,336	-	136,336		
SUBTOTAL	163,387,343	24,980,681	188,368,024	159,281,599	22,657,695	181,939,256		
TOTAL			<u>489,006,731</u>			<u>316,004,034</u>		

Producto de la **Conciliación Contable-Física** de **Bienes Inmuebles y Bienes Muebles** se reporta el siguiente avance al 31 de diciembre de 2023.

	REGISTRO CONTABLE	VALOR DE LA RELACIÓN DE BIENES INMUEBLES Y BIENES MUEBLES	CONCILIACIÓN
Bienes Inmuebles	300,638,707	300,638,707	0
Bienes Muebles	188,368,024	188,368,024	0

Sin diferencias en conciliación.

Al 31 de diciembre del año 2022:

Concepto	Inversión Histórica	Revaluación	Inversión Total	Depreciación Histórica	Depreciación Actualizada	Depreciación Total	Método de depreciación	Depreciación Anual %
Terrenos	8,149,000	67,337,056	75,486,056	-	-	-		
Construcciones en proceso	973,915	-	973,915	-	-	-		
Edificios no habitacionales	190,268,899	25,549,943	215,818,842	99,586,839	25,432,045	125,018,884	Línea recta	5
SUBTOTAL	199,391,814	92,886,999	292,278,813	99,586,839	25,432,045	125,018,884		
Mobiliario y Equipo de Administración	55,970,107	13,609,107	69,579,214	51,487,712	11,176,996	62,664,708	Línea recta	Varios
Mobiliario y Equipo Educativo y Recreativo	13,895,755	5,820,226	19,715,981	13,895,755	5,820,254	19,716,009	Línea recta	Varios
Equipo e Instrumental Médico y de Laboratorio	16,651,323	441,999	17,093,322	15,200,500	442,015	15,642,515	Línea recta	25
Equipo de Transporte	2,915,552	405,173	3,320,725	2,965,244	405,173	3,370,417	Línea recta	30
Maquinaria, otros equipos y herramientas	73,588,268	6,552,219	80,140,487	72,862,639	6,552,365	79,415,004	Línea recta	10
Colecciones, obras de arte y objetos valiosos	136,298	-	136,298	136,336	-	136,336		
SUBTOTAL	163,157,303	26,828,724	189,986,027	156,548,186	24,396,803	180,944,989		
TOTAL			<u>482,264,840</u>			<u>305,963,873</u>		

El importe de la depreciación 2023 corresponde a \$9,045,894 (\$9,270,170 en 2022) para bienes inmuebles y a \$994,268 (\$4,309,341 en 2022) para bienes muebles dando un total de \$10,040,161 (\$13,579,511 en 2022).

Durante el ejercicio de 2023, la administración del CETI contrató los servicios de un perito valuador con el propósito de determinar los valores y vidas útiles de ciertos bienes muebles. Se estima que, en el transcurso del ejercicio 2024, se registrarán los efectos correspondientes una vez que el perito concluya con la valoración de todos los bienes muebles. Adicionalmente, en el transcurso del ejercicio 2023, la administración del CETI reclasificó valores históricos y revaluados de la inversión y depreciación acumulada entre ciertas cuentas de bienes muebles. El reconocimiento de estas



reclasificaciones no alteró el valor neto de los bienes muebles, sino que sólo afectó la presentación de algunos valores individuales en ciertas cuentas de inversión y depreciación acumulada.

- **9. Activos intangibles y diferidos.**

Los activos diferidos, representan depósitos en garantía, de servicios vigentes contratados en ejercicios anteriores, los cuales se informan de la siguiente manera:

Concepto	2023	2022
Depósitos en garantía	68,798	68,798
Comisión Federal de Electricidad	182,683	182,683
Alto Diseño SA de CV	2,490	2,490
Infra SA de CV	12,630	12,630
Secretaria de Finanzas del Estado de Jalisco	2,920	2,920
Total	\$ 269,521	\$ 269,521

- **10. Estimaciones y deterioros.**

Sin información que revelar.

- **11. Otros activos**

Sin información que revelar.

➤ **PASIVO**

❖ **1. Cuentas por pagar a corto plazo.**

A continuación, se presenta la información correspondiente a cuentas, documentos por pagar, fondos y bienes de terceros en garantía y/o administración a Corto Plazo con vencimiento a 90 días:

Concepto	2023	2022
Servicios personales por pagar a corto plazo (I)	22,256,265	19,896,835
Retenciones y contribuciones por pagar a corto plazo (II)	12,055,187	6,260,379
Otras cuentas por pagar a corto plazo (III)	101,190	120,325
Depósitos sin identificar	141,750	101,107
Proveedores por pagar a corto plazo	14,113	6,722
Total	\$ 34,568,505	\$ 26,385,368

- I. El CETI reconoce y provisiona contablemente el pago del aguinaldo o gratificación de fin de año, que es cubierto en enero del ejercicio siguiente, asimismo provisiona todos los pasivos devengados relacionados con las prestaciones laborales a que tienen derecho los trabajadores, que son ejercidos con presupuesto del ejercicio que se pagan.
- II. Son retenciones a los trabajadores, contratistas y proveedores, generalmente de impuestos que se pagaron de acuerdo a la periodicidad establecida de acuerdo a impuestos federales y estatales por pagar, así como cuotas y aportaciones al ISSSTE.
- III. La variación corresponde a pagos de impuestos e intereses a la TESOFE, así como una disminución en otras cuentas por pagar.

❖ **2. Fondos y bienes de terceros en garantía y/o administración a corto plazo**



Se integraba por sobrantes de los fondos otorgados por la Secretaría de Educación Pública (SEP) a través del Programa para el Desarrollo Profesional Docente (PRODEP), para el Tipo Superior, otorgado en 2015 a dos docentes investigadores, cuyos proyectos apoyados concluyeron en 2016 y fueron reintegrados a la TESOFE.

Concepto	2023	2022
Fondos en administración a corto plazo	-	4,042
Total	\$ -	\$ 4,042

❖ **3. Pasivos diferidos y otros**

Sin información que revelar.

II. NOTAS AL ESTADO DE ACTIVIDADES

➤ **1. Ingresos de Gestión**

Los ingresos registrados como venta de bienes y servicios corresponden mayormente a las aportaciones que realizan los estudiantes y los ingresos de tipo corriente se derivan de arrendamiento de inmuebles.

Concepto	2023	2022
Ingresos por arrendamiento	465,758	273,976
Aportaciones de los Alumnos	31,569,155	29,631,519
Total	\$ 32,034,913	\$ 29,905,495

➤ **2. Participaciones, Aportaciones, Convenios, Incentivos Derivados de la Colaboración Fiscal, Fondos Distintos de Aportaciones, Transferencias, Asignaciones, Subsidios y Subvenciones, y Pensiones y Jubilaciones**

Los ingresos por concepto de transferencias, asignaciones, subsidios y subvenciones comprenden el ingreso de recursos fiscales transferidos al CETI.

Concepto	2023	2022
Transferencias, Asignaciones, Subsidios y Subvenciones	374,268,468	345,142,053
Total	\$ 374,268,468	\$ 345,142,053

➤ **3. Otros Ingresos y Beneficios**

A continuación, se detalla el importe de otros ingresos y beneficios que se derivan de transacciones y eventos inusuales, que no son propios del objeto del CETI, tales como intereses bancarios que aumentaron por el aumento a la tasa de interés, así como otros ingresos varios, como lo fue, en mayor medida por donativos de material.

Concepto	2023	2022
Intereses ganados de valores, créditos y bonos.	5,892,384	3,005,723
Otros ingresos y beneficios varios	252,950	99,950
Total	\$ 6,145,334	\$ 3,105,673



➤ **4. Gastos y otras pérdidas**

Por 2023 y 2022 destacan los gastos de funcionamiento por \$422,744,506 y \$391,242,283 respectivamente que son mayormente apoyados por las participaciones, aportaciones, transferencias, asignaciones, subsidios y otras ayudas, del Gobierno Federal. El monto mayor de gasto corresponde a los servicios personales, representando un 83% del gasto total en 2023.

Concepto	2023	2022
Servicios Personales	349,926,074	317,110,083
Materiales y Suministros	4,490,539	5,282,380
Servicios Generales	53,377,464	52,974,247
Otras ayudas sociales	2,398,418	2,310,559
Otros gastos y pérdidas	12,552,010	13,665,014
Total	\$ 422,744,506	\$ 391,342,283

El principal aumento del gasto corresponde a que, en el año 2023, hubo un aumento salarial a personal administrativo y docente, además de un mayor gasto en servicios por la inflación y ayudas sociales que corresponde a inscripciones en competencias y becas para alumnos.

III. NOTAS AL ESTADO DE VARIACIONES EN LA HACIENDA PÚBLICA

➤ **1 y 2. El patrimonio fue modificado por los movimientos que se describen a continuación.**

Las Aportaciones se vieron afectadas en el año 2023 por un monto de 7,555,820 pesos ya que hubo donaciones de capital (113,277) y un presupuesto autorizado para inversión en bienes inmuebles (7,442,543).

Adicionalmente se registró una modificación al patrimonio generado con un importe de (\$10,295,791) se refiere al resultado del ejercicio y al decremento del valor de los bienes derivado de la depreciación de la actualización por revaluación, así como al Recurso Propio captado, pero no ejercido.

IV. NOTAS AL ESTADO DE FLUJOS DE EFECTIVO

➤ **1. Efectivo y equivalentes**

El efectivo corresponde a recursos disponibles en bancos, destinados a cubrir las obligaciones de pago provenientes del ejercicio del presupuesto y de operaciones ajenas; los remanentes en efectivo de recursos federales no utilizados al cierre del ejercicio se reintegran a la TESOFE al igual que sus rendimientos generados. Los recursos propios permanecen en la tesorería de la Entidad al cierre de cada ejercicio y representan los ingresos propios que se han venido acumulando por subejercicio de recursos propios.

ASÍ MISMO, LA VARIACIÓN EN EFECTIVO BANCOS-TESORERÍA, CORRESPONDE A DINERO EN "DEPÓSITOS A LA VISTA EN INSTITUCIONES DE BANCA MÚLTIPLE, SIN QUE EL SALDO DE ÉSTOS EXCEDA EL 10% DEL SALDO DE LAS DISPONIBILIDADES FINANCIERAS." ESTO EN BASE AL "ACUERDO POR EL QUE SE EXPIDEN LOS LINEAMIENTOS PARA EL MANEJO DE LAS DISPONIBILIDADES FINANCIERAS DE LAS ENTIDADES PARAESTATALES DE LA ADMINISTRACIÓN PÚBLICA FEDERAL", AL IGUAL QUE CHEQUES EN CIRCULACIÓN COBRADOS Y/O CANCELADOS.

El análisis de los saldos inicial y final que figuran en la última parte del Estado de Flujo de Efectivo en la cuenta de efectivo y equivalentes es como sigue:



	2023	2022
Concepto		
Efectivo en Bancos – Tesorería	2,664,111	140,463
Efectivo en Bancos – Dependencias	-	-
Inversiones temporales (hasta 3 meses)	60,268,444	54,199,049
Fondos con afectación específica	-	-
Depósitos de fondos de terceros y otros	-	-
Total de Efectivos y Equivalentes	\$ 62,932,555	\$ 54,339,512

➤ **2. Adquisiciones de bienes muebles e inmuebles.**

En **Bienes Muebles**, se autorizó una cartera de inversión por un monto de 729,424 de pesos de Recursos Propios para la adquisición de equipo de laboratorio para los Planteles de CETI, cuyo propósito fue el brindar mejores herramientas a los alumnos.

➤ **3. Conciliación de los Flujos de Efectivo Netos de las Actividades de Operación y la cuenta de Ahorro/Desahorro antes de Rubros Extraordinarios.**

	2023	2022
Concepto		
Ahorro/Desahorro antes de rubros Extraordinarios	(10,295,791)	(13,189,062)
<i>Movimientos de partidas (o rubros) que no afectan al efectivo:</i>		
Depreciación	12,338,180	13,663,316
Estimaciones por perdida	-	-
Costo de bienes destruidos o robados	213,830	1,698
Provisiones	6,336,824	7,412,089
Flujos netos de efectivo por actividades de operación	\$ 8,593,043	\$ 7,888,040

V. CONCILIACIÓN ENTRE LOS INGRESOS PRESUPUESTARIOS Y CONTABLES, ASÍ COMO ENTRE LOS EGRESOS PRESUPUESTARIOS Y LOS GASTOS CONTABLES

Derivado a la importancia de vincular el estado de actividades y el ejercicio del presupuesto tanto de ingresos como de egresos en el momento de devengado, el CETI genera la conciliación entre los ingresos presupuestarios y contables, así como entre los egresos presupuestarios y los gastos contables, atendiendo a lo dispuesto por el "Acuerdo por el que se emite el formato de conciliación entre los ingresos presupuestarios y contables, así como entre los egresos presupuestarios y los gastos contables":

➤ **CONCILIACION ENTRE LOS INGRESO PRESUPUESTARIOS Y CONTABLES, ASI COMO ENTRE EGRESOS PRESUPUESTARIOS Y LOS GASTOS CONTABLES**

- ❖ CONCILIACION ENTRE LOS INGRESOS PRESUPUESTARIOS Y CONTABLE

[Handwritten signatures and initials in blue ink]





CENTRO DE ENSEÑANZA TÉCNICA INDUSTRIAL	
CONCILIACIÓN ENTRE LOS INGRESOS PRESUPUESTARIOS Y CONTABLES	
CORRESPONDIENTE DEL 01 ENERO AL 31 DICIEMBRE 2023.	
(CIFRAS EN PESOS)	
1. TOTAL DE INGRESOS PRESUPUESTARIOS	\$ 419,657,830

2. Más Ingresos Contables No Presupuestarios	\$233,427
2.1 Ingresos Financieros	-
2.2 Incremento por Variación de Inventarios	-
2.3 Disminución del Exceso de Estimaciones por Pérdida o Deterioro u Obsolescencia	-
2.4 Disminución del Exceso de Provisiones	-
2.5 Otros Ingresos y Beneficios Varios	-
2.6 Otros Ingresos Contables No Presupuestarios	233,427

3. Menos Ingresos Presupuestarios No Contables	\$7,442,542
3.1 Aprovechamientos Patrimoniales	7,442,542
3.2 Ingresos Derivados de Financiamientos	-
3.3 Otros Ingresos Presupuestarios No Contables	-

4. Total de Ingresos Contables	\$412,448,715
---------------------------------------	----------------------

- Integración de 2.6 Otros Ingresos Contables No Presupuestarios:

POLIZA	DESCRIPCION	IMPORTE
PD 04 MARZO 2023	DONATIVOS DE MATERIAL	163,898.86
PD 02 JULIO 2023	DONATIVOS DE MATERIAL	34,058.12
PD 03 SEP 2023	RECUPERACION DE SEGUROS POR SINIESTROS	23,762.60
PD 01 NOVIEMBRE 2023	DONACION DE MATERIAL POR PARTE DE ADYCHEM NOVIEMBRE 2023	4,446.28
PD 01 DICIEMBRE 2023	DONACION DE 100 PLAYERAS POR PARTE DE INOVA CONTROL SA DE CV	7,261.60
TOTAL OTROS INGRESOS CONTABLES NO PRESUPUESTARIOS:		233,427.46



- Integración de 3.1 Aprovechamientos Patrimoniales:

POLIZA	DESCRIPCION	IMPORTE
PD 04 DICIEMBRE 2023	CAPITALIZACIÓN CAPITULO 6000	7,442,542
TOTAL APROVECHAMIENTOS PATRIMONIALES:		7,442,542

❖ CONCILIACION ENTRE LOS EGRESOS PRESUPUESTARIOS Y LOS GASTOS CONTABLES

NOMBRE DEL ENTE PÚBLICO	
CONCILIACIÓN ENTRE LOS EGRESOS PRESUPUESTARIOS Y LOS GASTOS CONTABLES	
CORRESPONDIENTE DEL 01 ENERO AL 31 DICIEMBRE 2023	
(CIFRAS EN PESOS)	
1. TOTAL DE EGRESOS PRESUPUESTARIOS	\$416,893,845

2. Menos Egresos Presupuestarios No Contables	\$26,220,407
2.1 Materias Primas y Materiales de Producción y Comercialización	-
2.2 Materiales y Suministros	-
2.3 Mobiliario y Equipo de Administración	729,424
2.4 Mobiliario y Equipo Educativo y Recreativo	-
2.5 Equipo e Instrumental Médico y de Laboratorio	-
2.6 Vehículos y Equipo de Transporte	-
2.7 Equipo de Defensa y Seguridad	-
2.8 Maquinaria, Otros Equipos y Herramientas	-
2.9 Activos Biológicos	-
2.10 Bienes Inmuebles	8,359,893
2.11 Activos Intangibles	-
2.12 Obra Pública en Bienes de Dominio Público	-
2.13 Obra Pública en Bienes Propios	-
2.14 Acciones y Participaciones de Capital	-
2.15 Compra de Títulos y Valores	-
2.16 Concesión de Préstamos	-
2.17 Inversiones en Fideicomisos, Mandatos y Otros Análogos	-
2.18 Provisiones para Contingencias y Otras Erogaciones Especiales	17,131,090
2.19 Amortización de la Deuda Pública	-
2.20 Adeudos de Ejercicios Fiscales Anteriores (ADEFAS)	-
2.21 Otros Egresos Presupuestarios No Contables	-

[Handwritten signature]





NOMBRE DEL ENTE PÚBLICO	
CONCILIACIÓN ENTRE LOS EGRESOS PRESUPUESTARIOS Y LOS GASTOS CONTABLES	
CORRESPONDIENTE DEL 01 ENERO AL 31 DICIEMBRE 2023	
(CIFRAS EN PESOS)	
3. Más Gastos Contables No Presupuestarios	\$32,071,065
3.1 Estimaciones, Depreciaciones, Deterioros, Obsolescencia y Amortizaciones	\$12,552,010
3.2 Provisiones	\$19,519,058
3.3 Disminución de Inventarios	-
3.4 Aumento por Insuficiencia de Estimaciones por Pérdida o Deterioro u Obsolescencia	-
3.5 Aumento por Insuficiencia de Provisiones	-
3.6 Otros Gastos	-
3.7 Otros Gastos Contables No Presupuestarios	-
4. Total de Gastos Contables	\$422,744,506

- Integración de 2.18 Provisiones para Contingencias y Otras Erogaciones Especiales:

POLIZA	DESCRIPCION	IMPORTE
PE 25 ENERO 2023	AGUINALDO SEGUNDA PARTE 2022	13,042,493.45
PE 104 ENERO 2023	ESTIMULO DE PUNTUALIDAD Y ASISTENCIA 4TA PARTE 2022	664,665.00
PE 108 ENERO 2023	COMPLEMENTARIA ESTIMULO DE PUNTUALIDAD Y ASISTENCIA 4TA PARTE 2022	826.30
PE 121 ENERO 2023	ESTIMULO EMPLEADO DEL MES 4TA PARTE 2022 (PAGADO EN 2DA QNA ENERO 2023)	24,429.30
PE 29 FEB 2023	COMPLEMENTARIA ESTIMULO DE PUNTUALIDAD Y ASISTENCIA 2022	1,256.04
PE 95 FEB 2023	ESTIMULO DE PUNTUALIDAD Y ASISTENCIA ANUAL 2022	396,509.82
PE 97 FEB 2023	COMPLEMENTARIA ESTIMULO DE PUNTUALIDAD Y ASISTENCIA ANUAL 2022	909.82
PE 95 FEB 2023	ESTIMULO AL DOCENTE 2022 3RA PARTE (PAGADO EN 2DA QNA FEBRERO 2023)	1,500,000.16
PE 22 ABRIL 2023	ESTIMULO AL DOCENTE 2022 4TA PARTE (PAGADO EN 1ER QNA ABRIL 2023)	1,500,000.16
TOTAL PROVISIONES PARA CONTINGENCIAS Y OTRAS EROGACIONES ESPECIALES:		17,131,090.05

- Integración de 3.2 Provisiones:

POLIZA	DESCRIPCION	IMPORTE
PD 09 DICIEMBRE 2023	PROVISION PASIVOS CAPITULO 1000 - AGUINALDO SEGUNDA PARTE 2023	13,945,208.98
PD 05 FEBRERO 2023	RECONOCIMIENTO COMO GASTO 2023 DEL MONTO PAGADO EN EXCESO RESPECTO A LA PROVISION DE EPYA ANUAL 2022 COMPENSADO CON REMANENTE EN PAGO DEL EPYA 4TO TRIMESTRE 2022	34,166.98



POLIZA	DESCRIPCION	IMPORTE
PD 09 DICIEMBRE 2023	PROVISION PASIVOS CAPITULO 1000 - ESTIMULO DE PUNTUALIDAD Y ASITENCIA 4TO TRIMESTRE 2023	715,015.48
PD 09 DICIEMBRE 2023	PROVISION PASIVOS CAPITULO 1000 - ESTIMULO DE PUNTUALIDAD Y ASITENCIA ANUAL	476,676.99
PD 09 DICIEMBRE 2023	PROVISION PASIVOS CAPITULO 1000 - EMPLEADO DEL MES 4TO TRIMESTRE	26,972.40
PD 09 DICIEMBRE 2023	PROVISION PASIVOS CAPITULO 1000 - ESTIMULO DOCENTE 2023 3ER TRIMESTRE	1,494,563.83
PD 09 DICIEMBRE 2023	PROVISION PASIVOS CAPITULO 1000 - ESTIMULO DOCENTE 2023 4TO TRIMESTRE	1,494,563.83
PE 145 NOVIEMBRE 2023	39801 NOMINA NORMAL 2DA QNA NOVIEMBRE 2023	244,522.17
PE 54 DICIEMBRE 2023	39801 NOMINA NORMAL 1RA QNA DICIEMBRE 2023	405,309.13
PE 100 DICIEMBRE 2023	39801 NOMINA NORMAL 2DA QNA DICIEMBRE 2023	404,809.60
PE 211 DICIEMBRE 2023	39801 NOMINA RETROACTIVO MB AJUSTE MEDIDA DEL BIENESTAR 2023	247,784.03
PD 07 DICIEMBRE 2023	39801 NOMINA COMP PROVISION FINIQUITOS DICIEMBRE 2023	29,461.16
TOTAL PROVISIONES:		19,519,057.58

B) NOTAS DE MEMORIA

Las cuentas de orden se utilizan para registrar movimientos de valores que no afecten o modifiquen el balance del ente contable, sin embargo, su incorporación en libros es necesaria con fines de recordatorio contable, de control y en general sobre los aspectos administrativos, o bien, para consignar sus derechos o responsabilidades contingentes que puedan, o no, presentarse en el futuro.

A continuación, se informa las cuentas de orden que utiliza el CETI:

I. CONTABLES

➤ Avals y Garantías

Se utilizan para registrar las fianzas otorgadas al CETI y se cancelan cuando concluye el contrato y objeto de la fianza.

➤ Juicios

Se utilizan para registrar el total de las demandas laborales en proceso y se actualiza trimestralmente, al 31 de diciembre de 2023, existen litigios laborales en contra de la Entidad por un total estimado de \$37,586,442 pesos, incluyendo salarios caídos.

A su vez existen litigios administrativos y civiles en contra de la Entidad por un total estimado de \$4,280,290 pesos.

El CETI presentó con fecha de 17 de julio de 2013, ante la Procuraduría General de la Republica, Delegación Jalisco presento una demanda formal a quienes resulten responsables por la invasión de 1.3 hectáreas de terreno en el plantel de Rio Santiago, en el municipio de Tonalá, Jalisco.

II. PRESUPUESTARIAS

➤ Cuentas de ingresos



Se utilizan para registrar los diferentes momentos presupuestales de ingreso y al cierre del ejercicio se concilia lo efectivamente recaudado con el registro contable.

➤ **Cuentas de egresos**

Se utilizan para registrar los diferentes momentos presupuestales del gasto y al cierre del ejercicio se concilia lo efectivamente pagado con el registro contable.

Respecto de las cuentas de orden presupuestario se anexa la siguiente información:

	2023
Cuenta/Nombre	
8.1.1 Ley de Ingresos Estimada	395,676,405
8.1.3 Modificaciones a la Ley de Ingresos Estimada	21,843,714
8.1.4 Ley de Ingresos Devengada	419,657,830
8.1.5 Ley de Ingresos Recaudada	419,657,830

	2023
Cuenta/Nombre	
8.2.1 Presupuesto de Egresos Aprobado	395,676,405
8.2.3 Modificaciones al Presupuesto de Egresos Aprobado	21,843,714
8.2.5 Presupuesto de Egresos Devengado	416,893,848
8.2.7 Presupuesto de Egresos Pagado	416,893,848

C) NOTAS DE GESTIÓN ADMINISTRATIVA

➤ **INTRODUCCIÓN**

Los Estados Financieros de los entes públicos proveen de información financiera a los principales usuarios de la misma, al Congreso de la Unión y a los ciudadanos. El objetivo del presente documento es la revelación del contexto y de los aspectos económico-financieros más relevantes que influyeron en las decisiones del periodo y que deberán ser considerados en la interpretación de los estados financieros, para la mejor comprensión de los mismos y sus particularidades.

➤ **PANORAMA ECONÓMICO Y FINANCIERO**

A partir del ejercicio de 2020 queda sin efecto la NIFGG SP 04 Re expresión, y el criterio aplicable será el establecido en las Reglas Específicas del Registro y Valoración del Patrimonio aprobadas por el Consejo Nacional de Armonización Contable mismas que atendiendo a la Norma Internacional de Contabilidad del Sector Público (NICS 10-Información Financiera en Economías Hiperinflacionarias), permiten actualizar el patrimonio cuando el Índice Nacional de Precios al Consumidor acumulada durante un periodo de tres años sea igual o superior al 100%. La inflación acumulada del 31 de diciembre del 2020 al 31 de diciembre del 2023 fue del 21.14% de acuerdo a los índices publicados por el INEGI.

Los bienes muebles e inmuebles han sido adquiridos o recibidos en donación a lo largo de la vida de la Entidad. Las adquisiciones son realizadas con recursos fiscales y propios. Las compras se registran a su costo de adquisición. La última revaluación de los activos fijos y su depreciación acumulada se realizó al 31 de diciembre de 2007 aplicando el Índice Nacional de Precios al Consumidor (INPC), emitido por el Banco de México, llevando su incremento al Patrimonio a través del Superávit por Revaluación, atendiendo a lo que establecía la norma que se encontró vigente hasta ese año. La depreciación se calcula a partir del día siguiente a su adquisición aplicando las tasas que se mencionan en la Nota 5 de las Notas al estado de situación financiera.

Dichos activos continuarán depreciándose hasta que cada uno de ellos se deprecie totalmente, se deteriore o se enajene. La depreciación de esos bienes incluye el efecto de re expresión acumulado hasta el 31 de diciembre de 2007.





➤ **AUTORIZACIÓN E HISTORIA**

El Centro de Enseñanza Técnica Industrial (CETI) se creó por Decreto Presidencial publicado en el Diario Oficial de la Federación (DOF) el 8 de abril de 1983, como organismo público descentralizado con fines no lucrativos, con personalidad jurídica y patrimonio propios.

Durante 2023 no existe información que revelar en cuanto a cambios en su estructura.

➤ **ORGANIZACIÓN Y OBJETO SOCIAL**

El objeto del Organismo Público Descentralizado Federal es la formación de profesores de enseñanza técnica industrial y de técnicos e ingenieros, así como la investigación básica y aplicada de carácter científico, técnico y pedagógico.

La principal actividad es la impartición de educación media y media superior.

Cuenta con una estructura organizacional básica que comprende un Área Central integrada por un Director General y tres directores de área, con una estructura de apoyo y un Director de Plantel para cada uno de los tres planteles con una estructura de apoyo.

Por su naturaleza, el CETI no es contribuyente de impuestos federales como el Impuesto Sobre la Renta (ISR), sin embargo, si está obligado a la retención del ISR por sueldos, salarios y honorarios que paga, así como la retención del Impuesto al Valor Agregado (IVA) por los pagos que efectúa a personas físicas en ciertos supuestos.

Los pagos por Obligaciones de la Ley Federal de Trabajadores al Servicio del Estado, las indemnizaciones y prestaciones de retiro que se pagan al personal que termina sus relaciones de trabajo, se cargan directamente a los resultados del ejercicio en que se devengan.

➤ **BASES DE PREPARACIÓN DE LOS ESTADOS FINANCIEROS**

La administración de la Entidad prepara sus estados financieros de conformidad con las disposiciones gubernamentales que se mencionan en la Nota 6 siguiente, para el ejercicio 2022, la Entidad no requirió aplicar de forma supletoria las Normas de Información Financiera (NIF) nacionales.

➤ **POLÍTICAS DE CONTABILIDAD SIGNIFICATIVAS**

A continuación, se describen las políticas de contabilidad más importantes y las prácticas contables utilizadas por el CETI:

Bases de presentación y registro

- ❖ Los estados financieros se preparan de conformidad con lo establecido por la siguiente normatividad:
- ❖ Ley General de Contabilidad Gubernamental (LGCG)
- ❖ Acuerdos emitidos por el consejo Nacional de Armonización Contable (CONAC).
- ❖ Normas de Información Financiera Gubernamental General para el Sector Paraestatal (NIFGG SP) las cuales son emitidas por la Unidad de Contabilidad Gubernamental.

Tal y como lo establecen los Postulados Básicos de Contabilidad Gubernamental publicados por el CONAC en su Acuerdo Primero, Apartado III, numeral 8, los registros contables se llevan con base acumulativa. El ingreso devengado, es el momento contable que se realiza cuando existe jurídicamente el derecho de cobro. El gasto devengado, es el momento contable que refleja el reconocimiento de una obligación de pago a favor de terceros por la recepción de conformidad de bienes, servicios y obra pública contratados; así como de las obligaciones que derivan de resoluciones y sentencias definitivas.

[Handwritten signatures in blue ink]





De conformidad con la NIFGG SP 02, la Entidad registra los Subsidios y Transferencias del Gobierno Federal para Gasto Corriente en la cuenta de resultados "Subsidios y Transferencias Corrientes" y como consecuencia el resultado de sus operaciones se determina tomando como base los ingresos propios, menos los costos y gastos de operación y administración, más los Subsidios y Transferencias que recibe. Por lo que respecta a las transferencias para Gasto de Inversión, la Entidad las registra en la cuenta de patrimonio denominada "Aportaciones del Gobierno Federal".

De conformidad con el artículo 54 tercer párrafo de la LFPRH, la Entidad reintegra a la Tesorería de la Federación (TESOFE) el importe no ejercido al 31 de diciembre de cada año de los Subsidios y Transferencias que tuviera en su poder.

Reconocimiento de Obligaciones por Retiro de los Trabajadores. Una diferencia importante entre las prácticas de Contabilidad Gubernamental y las NIF es el tratamiento contable de las obligaciones de carácter laboral. Las NIF requieren que se haga el registro de los pasivos por obligaciones al retiro determinado mediante cálculo actuarial. El CETI, en cumplimiento a la NIFGG SP 05, no reconoce ningún pasivo por este concepto.

Patrimonio. De conformidad con la norma NIFGG SP 02 el patrimonio del CETI se incrementa por los Subsidios y Transferencias para Gasto de Inversión que recibe del Gobierno Federal y que se destinan a la adquisición de bienes muebles y de obra pública.

Ingresos Propios. Los ingresos propios se obtienen por aportaciones voluntarias de conceptos relacionados con la operación normal de los planteles, entre los que se encuentran: inscripciones y reinscripciones, servicios escolares, cursos a particulares, arrendamiento de locales, así como los intereses generados por la inversión de dichos recursos propios.

Compensaciones al Personal. En cumplimiento a NIFGG SP 05, a partir del ejercicio 1994, se determinó que no se reconoce el retiro de los trabajadores, por lo tanto, no es necesario efectuar estudios actuariales para tal fin. Lo anterior se debe a que las pensiones de retiro de los trabajadores del sector paraestatal para las Entidades que se rigen por el Apartado "B", son provisionadas a través de la Pensión Garantizada en cuentas individuales administradas por el Instituto de Seguridad y Servicios Sociales de los Trabajadores del Estado (ISSSTE).

➤ **POSICIÓN EN MONEDA EXTRANJERA Y PROTECCIÓN POR RIESGO CAMBIARIO**

Sin información que revelar.

➤ **REPORTE ANALÍTICO DEL ACTIVO**

Los porcentajes de depreciación de los activos se presentan en las notas de desglose a los estados financieros. La Entidad no ha modificado los porcentajes de depreciación durante el ejercicio 2023, sin embargo, a finales del mes de diciembre del año 2023, se concluyó la primera etapa de un proceso de valuación a una muestra de los bienes para la determinación de su valor en base su vida útil remanente, así como para determinar nuevos porcentajes de depreciación que se apeguen al desgaste en la operación institucional, quedando pendiente para 2024 el desarrollo de la segunda etapa, con la que se concluye el proyecto y da paso a los registros correspondientes en el activo con un efecto integral. Con respecto a los bienes construidos por la entidad, no se cuenta con información que revelar.

	2023	2022
Variación del periodo		
Activo Circulante	8,555,698	8,111,949
Activo No Circulante	(3,298,271)	(12,087,168)
Suma Total de Efectivo y Equivalentes	<u>\$ 5,257,427</u>	<u>\$ (3,975,219)</u>





➤ **FIDEICOMISOS, MANDATOS Y ANÁLOGOS**

Sin información que revelar.

➤ **REPORTE DE RECAUDACIÓN**

Sin información que revelar.

➤ **INFORMACIÓN SOBRE LA DEUDA Y EL REPORTE ANALÍTICO DE LA DEUDA**

A pesar de no contar con deuda pública, se informa en el renglón de Otros pasivos y el total de las Cuentas por Pagar a Corto Plazo un importe total de \$34,568,505.

➤ **CALIFICACIONES OTORGADAS**

Sin información que revelar.

➤ **PROCESO DE MEJORA**

Control Interno. - La Entidad cumple con las disposiciones del Manual Administrativo de Aplicación General en Materia de Control Interno, publicado por la Secretaría de la Función Pública, así como del programa anual de trabajo de control interno 2023, estableciendo controles en los procesos sustantivos.

Medidas de desempeño financiero, metas y alcance. - La medida es lograr un ejercicio del presupuesto autorizado sin variación alguna, en cada una de las claves presupuestarias del presupuesto modificado autorizado.

➤ **INFORMACIÓN POR SEGMENTOS**

Sin información que revelar.

➤ **EVENTOS POSTERIORES AL CIERRE**

Al final del ejercicio se realizó una conciliación de cifras entre la Entidad y la Secretaría de Educación Pública a nivel partidas y se verificó que todas las adecuaciones que implicaron modificaciones a partir del último Flujo de Efectivo autorizado en el Sistema MAPE.

Por lo anterior el reporte presupuestal de la Cuenta de la Hacienda Pública Federal 2023 compara las cifras del último Flujo de Efectivo autorizado con el Presupuesto pagado para determinar los subejercicios.

➤ **PARTES RELACIONADAS**

Sin información que revelar.

➤ **RESPONSABILIDAD SOBRE LA PRESENTACIÓN RAZONABLE DE LA INFORMACIÓN CONTABLE**

La Administración de la Entidad es responsable de la preparación de los estados financieros de conformidad con las reglas contables de conformidad con las disposiciones en materia de información financiera que se indican en estas notas y que están establecidas en la Ley General de Contabilidad Gubernamental, en el Manual de Contabilidad Gubernamental para el Sector Paraestatal Federal emitido por la Unidad de Contabilidad Gubernamental de la Secretaría de Hacienda y Crédito Público y en las Normas de Información Financiera Mexicanas emitidas por el Consejo Mexicano de Normas de Información Financiera, que son aplicadas de manera supletoria y que fueron autorizada a la Entidad por dicha Secretaría.

[Handwritten signature]
[Handwritten signature]
[Handwritten signature]



MTRA. Judith Cuéllar Esparza
Directora General

MTRA. Anely Fabiola Estrada
Hernández
Directora Administrativa

LIC. María Cristina Flores Carrillo
Subdirectora de Finanzas



Guadalajara, Jalisco, 15 de marzo de 2024

MTRO. JOSÉ MIGUEL MACÍAS FERNÁNDEZ

Director General de Fiscalización del Patrimonio Público Federal
Secretaría de la Función Pública
(enviado vía web mediante el SIA)

ING. PATRICIA GUADALUPE CARDONA ROSALES

Prosecretaría de la Junta Directiva en
Centro de Enseñanza Técnica Industrial
Presente

MTRA. JUDITH CUÉLLAR ESPARZA

Directora General del
Centro de Enseñanza Técnica Industrial
Presente

Estimados:

De conformidad con lo establecido en los Términos de Referencia para Auditorías de los Estados y la Información Financiera Contable y Presupuestaria emitidos por la Dirección General de Fiscalización del Patrimonio Público Federal de la Subsecretaría de Fiscalización y Combate a la Corrupción de la Secretaría de la Función Pública para el ejercicio 2023 (términos de referencia), en relación a la auditoría del Centro de Enseñanza Técnica Industrial ("CETI") correspondiente al ejercicio terminado el 31 de diciembre de 2023, me permito entregar la siguiente documentación:

- *Dictamen Presupuestario del Centro de Enseñanza Técnica Industrial por el año terminado el 31 de diciembre de 2023.*

Agradezco la atención otorgada a la presente y sin otro particular, nos reiteramos a sus órdenes.

Atentamente



CPC Martha Lorena Arreola Núñez
Socia de auditoría

C.c.p. y entrega del Dictamen Presupuestario del CETI por el año terminado el 31 de diciembre de 2023

- MTRA. ANALY FABIOLA ESTRADA HERNÁNDEZ.- Directora Administrativa.- Centro de Enseñanza Técnica Industrial.- Presente.
- C.P. ARMANDO GARCÍA TELLO.- Oficina de Representación en Centro de Enseñanza Técnica Industrial.- Presente.
- LIC. ROBERTO JAVIER ORTEGA PINEDA.- Comisario Público Propietario y Delegado del Sector de Educación y Cultura.- SFP.

CENTRO DE ENSEÑANZA TÉCNICA INDUSTRIAL

ESTADOS FINANCIEROS PRESUPUESTARIOS
POR EL PERIODO COMPRENDIDO DEL
1° DE ENERO AL 31 DE DICIEMBRE DE 2023



**CENTRO DE ENSEÑANZA TÉCNICA INDUSTRIAL
DICTAMEN PRESUPUESTARIO
POR EL PERIODO COMPRENDIDO DEL
1° DE ENERO AL 31 DE DICIEMBRE DE 2023**

Í N D I C E

a) Opinión independiente.

Estados Financieros Presupuestarios:

- b) Estado analítico de ingresos.
 - c) Ingresos de flujo de efectivo.
 - d) Egresos de flujo de efectivo.
 - e) Estado analítico del ejercicio del presupuesto de egresos en clasificación administrativa.
 - f) Estado analítico del ejercicio del presupuesto de egresos en clasificación administrativa (armonizado).
 - g) Estado analítico del ejercicio del presupuesto de egresos en clasificación económica. y por objeto de gasto.
 - h) Estado analítico del ejercicio del presupuesto de egresos en clasificación económica (armonizado).
 - i) Estado analítico del ejercicio del presupuesto de egresos en clasificación por objeto de gasto (armonizado).
 - j) Estado analítico del ejercicio del presupuesto de egresos en clasificación funcional-programática.
 - k) Estado analítico del ejercicio del presupuesto de egresos en clasificación funcional programática (armonizado).
 - l) Gasto por categoría programática.
 - m) Gasto por categoría programática (armonizado).
 - n) Notas a los estados financieros presupuestarios, incluyendo:
 - Conciliación entre los ingresos presupuestarios y contables.
 - Conciliación entre los egresos presupuestarios y los gastos contables.
- 

Dictamen Presupuestario

A la Secretaría de la Función Pública
Al Órgano de Gobierno del
Centro de Enseñanza Técnica Industrial

Opinión

Hemos auditado los estados e información financiera presupuestaria del Centro de Enseñanza Técnica Industrial (la entidad), correspondientes al ejercicio presupuestario comprendido del 1 de enero al 31 de diciembre de 2023, que comprenden los estados analítico de ingresos; de ingresos de flujo de efectivo; de egresos de flujo de efectivo; analítico del presupuesto de egresos en clasificación administrativa; analítico del ejercicio del presupuesto de egresos en clasificación económica y por objeto del gasto; analítico del ejercicio del presupuesto de egresos en clasificación funcional programática, así como las notas explicativas a los estados e información financiera presupuestaria que incluyen un resumen de las políticas presupuestarias significativas.

En nuestra opinión, los estados e información presupuestaria adjuntos del Centro de Enseñanza Técnica Industrial, mencionados en el párrafo anterior, están preparados, en todos los aspectos materiales, de conformidad con las disposiciones establecidas en la Ley General de Contabilidad Gubernamental y en la Ley Federal de Presupuesto y Responsabilidad Hacendaria y su Reglamento.

Fundamento de la opinión

Hemos llevado a cabo nuestras auditorías de conformidad con las Normas Internacionales de Auditoría. Nuestras responsabilidades, de acuerdo con estas normas, se describen con más detalle en la sección "Responsabilidades del auditor para la auditoría de los estados e información financiera presupuestaria" de nuestro informe. Somos independientes de la entidad de conformidad con el Código de Ética Profesional emitido por el Instituto Mexicano de Contadores Públicos, AC, junto con los requerimientos de ética que son aplicables a nuestras auditorías de los estados financieros presupuestarios en México, y hemos cumplido con las demás responsabilidades de ética de conformidad con esos requerimientos y con el Código de Ética Profesional. Consideramos que la evidencia de auditoría que hemos obtenido proporciona una base suficiente y adecuada para nuestra opinión.

Párrafo de énfasis base de preparación y utilización de este informe

Los estados e información financiera presupuestaria adjuntos, fueron preparados para cumplir con los requerimientos normativos gubernamentales a que está sujeta la entidad y para ser integrados en el Reporte de la Cuenta de Pública Federal, los cuales están presentados en los formatos que para tal efecto fueron establecidos por la Unidad de Contabilidad Gubernamental de la Secretaría de Hacienda; consecuentemente, éstos pueden no ser apropiados para otra finalidad. Nuestra opinión no se modifica por esta cuestión.

Otra cuestión

La administración de la Entidad Gubernamental ha preparado un juego de estados financieros al y por el año terminado el 31 de diciembre de 2023 de conformidad con las disposiciones en materia de información financiera que están establecidas en la Ley General de Contabilidad Gubernamental, sobre los cuales emitimos una opinión no modificada (favorable), con fecha 15 de marzo de 2024, conforme a las Normas Internacionales de Auditoría.

Responsabilidades de la administración y de los encargados del gobierno de la entidad sobre los estados e información financiera presupuestaria

La administración es responsable de la preparación de los estados e información financiera presupuestaria adjuntos de conformidad con las disposiciones establecidas en la Ley General de Contabilidad Gubernamental y en la Ley Federal de Presupuesto y Responsabilidad Hacendaria y su Reglamento, y del control interno que la administración consideró necesario para permitir la preparación de los estados e información financiera presupuestaria libre de incorrección material debida a fraude o error.

Los encargados del gobierno de la entidad son responsables de la supervisión del proceso de información financiera de la entidad.

Responsabilidades del auditor sobre la auditoría de los estados e información financiera presupuestaria

Nuestros objetivos son obtener una seguridad razonable sobre de que los estados financieros, en su conjunto, se encuentran libres de incorrección material, debido a fraude o error, y emitir un informe de auditoría que contiene nuestra opinión. Seguridad razonable es un alto nivel de seguridad, pero no es una garantía, de que una auditoría realizada de conformidad con las Normas Internacionales de Auditoría siempre detecte una incorrección material cuando existe. Las incorrecciones pueden deberse a fraude o error y son consideradas materiales si individualmente, o en su conjunto, puede preverse razonablemente que influyan en las decisiones económicas que los usuarios hacen basándose en los estados financieros.

Como parte de una auditoría de conformidad con las Normas Internacionales de Auditoría, aplicamos nuestro juicio profesional y mantenemos una actitud de escepticismo profesional durante toda la auditoría. También:

- Identificamos y evaluamos los riesgos de incorrección material en los estados financieros, debida a fraude o error, diseñamos y aplicamos los procedimientos de auditoría para responder a esos riesgos y obtener evidencia de auditoría suficiente y apropiada para obtener una base para nuestra opinión. El riesgo de no detectar una incorrección material debida a fraude es mayor que en el caso de una incorrección material, ya que el fraude puede implicar colusión, falsificación, manifestaciones intencionalmente erróneas, omisiones intencionales o la anulación del control interno.
- Obtenemos conocimiento del control interno importante para la auditoría con el fin de diseñar los procedimientos de auditoría que consideramos adecuados en las circunstancias, y no con la finalidad de expresar una opinión sobre la eficacia del control interno de la entidad.

- Evaluamos lo apropiado de las políticas contables utilizadas y la razonabilidad de las estimaciones contables, así como las revelaciones hechas por la administración de la entidad.
- Concluimos sobre lo apropiado del cumplimiento de la entidad en relación a las disposiciones para el registro y preparación de los estados y la información financiera presupuestal, establecidas en: la Ley General de Contabilidad Gubernamental; la Ley Federal de Presupuesto y Responsabilidad Hacendaria y su Reglamento; el Manual de Contabilidad Gubernamental para el Sector Paraestatal Federal; el Manual de Contabilidad Gubernamental para el Poder Ejecutivo Federal, la normativa emitida por el Consejo Nacional de Armonización Contable (CONAC); y, las normas y lineamientos emitidos por la Unidad de Contabilidad Gubernamental de la Secretaría de la Hacienda y Crédito Público (SHCP).

Nos comunicamos con los responsables del gobierno de la entidad en relación, entre otras cuestiones, con el alcance planeado y el momento de realización de la auditoría y los hallazgos importantes de la auditoría, así como cualquier deficiencia significativa en el control interno que identificamos durante nuestra auditoría.

Núñez Rosas y Asociados, SC



CPC Martha Lorena Arreola Núñez

Guadalajara, Jalisco
15 de marzo de 2024



Cuenta Pública 2023

CUENTA PÚBLICA 2023 ESTADO ANALÍTICO DE INGRESOS L3P CENTRO DE ENSEÑANZA TÉCNICA INDUSTRIAL (PESOS)

Rubro de Ingresos	INGRESO					DIFERENCIA (6 = 5 - 1)
	ESTIMADO	AMPLIACIONES Y REDUCCIONES	MODIFICADO	DEVENGADO	RECAUDADO	
	(1)	(2)	(3 = 1 + 2)	(4)	(5)	
Impuestos	0	0	0	0	0	0
Cuotas y Aportaciones de Seguridad Social	0	0	0	0	0	0
Contribuciones de Mejoras	0	0	0	0	0	0
Derechos	0	0	0	0	0	0
Productos	2,100,000	2,495,409	4,595,409	5,891,871	5,891,871	3,791,871
Aprovechamientos	0	0	0	0	0	0
Ingresos por Venta de Bienes, Prestación de Servicios y Otros Ingresos	30,109,196	1,104,504	31,213,700	32,054,949	32,054,949	1,945,753
Participaciones, Aportaciones, Convenios, Incentivos Derivados de la Colaboración Fiscal y Fondos Distintos de Aportaciones	0	0	0	0	0	0
Transferencias, Asignaciones, Subsidios y Subvenciones, y Pensiones y Jubilaciones	363,467,209	18,243,801	381,711,010	381,711,010	381,711,010	18,243,801
Ingresos Derivados de Financiamientos	0	0	0	0	0	0
Total^{1/}	395,676,405	21,843,714	417,520,119	419,657,830	419,657,830	23,981,425
				Ingresos Excedentes		23,981,425

Estado Analítico de Ingresos por Fuente de Financiamiento	INGRESO					DIFERENCIA (6 = 5 - 1)
	ESTIMADO	AMPLIACIONES Y REDUCCIONES	MODIFICADO	DEVENGADO	RECAUDADO	
	(1)	(2)	(3 = 1 + 2)	(4)	(5)	
Ingresos del Poder Ejecutivo Federal o Estatal y de los Municipios	0	0	0	0	0	0
Impuestos	0	0	0	0	0	0
Cuotas y Aportaciones de Seguridad Social	0	0	0	0	0	0
Contribuciones de Mejoras	0	0	0	0	0	0
Derechos	0	0	0	0	0	0
Productos	0	0	0	0	0	0
Aprovechamientos	0	0	0	0	0	0
Participaciones, Aportaciones, Convenios, Incentivos Derivados de la Colaboración Fiscal y Fondos Distintos de Aportaciones	0	0	0	0	0	0
Transferencias, Asignaciones, Subsidios y Subvenciones, y Pensiones y Jubilaciones	0	0	0	0	0	0
Ingresos de los Entes Públicos de los Poderes Legislativo y Judicial, de los Órganos Autónomos y del Sector Paraestatal o Paramunicipal, así como de las Empresas Productivas del Estado	395,676,405	21,843,714	417,520,119	419,657,830	419,657,830	23,981,425
Cuotas y Aportaciones de Seguridad Social	0	0	0	0	0	0
Productos	2,100,000	2,495,409	4,595,409	5,891,871	5,891,871	3,791,871
Ingresos por Ventas de Bienes, Prestación de Servicios y Otros Ingresos	30,109,196	1,104,504	31,213,700	32,054,949	32,054,949	1,945,753
Transferencias, Asignaciones, Subsidios y Subvenciones, y Pensiones y Jubilaciones	363,467,209	18,243,801	381,711,010	381,711,010	381,711,010	18,243,801
Ingresos Derivados de Financiamiento	0	0	0	0	0	0
Ingresos Derivados de Financiamientos	0	0	0	0	0	0
Total^{1/}	395,676,405	21,843,714	417,520,119	419,657,830	419,657,830	23,981,425
				Ingresos Excedentes		23,981,425

1/ Las sumas parciales y total pueden no coincidir debido al redondeo.
Fuente: El ente público.

Calle Nueva Escocia No. 1885, Col. Providencia Sta. Sección, C.P. 44638, Guadalajara, Jalisco México.
Tel: [33] 3641 3250
www.cetimx



2024
Año de
Felipe Carrillo
PUERTO
SECRETARÍA DE EDUCACIÓN PÚBLICA
ORGANISMO PÚBLICO DESCENTRALIZADO FEDERAL



Cuenta Pública 2023

CUENTA PÚBLICA 2023
INGRESOS DE FLUJO DE EFECTIVO
PRODUCTORAS DE BIENES Y SERVICIOS
11 EDUCACIÓN PÚBLICA
L3P CENTRO DE ENSEÑANZA TÉCNICA INDUSTRIAL
(PESOS)

Concepto	ESTIMADO	MODIFICADO	RECAUDADO
TOTAL DE RECURSOS ^{1/}	440,007,932	462,819,615	464,957,326
DISPONIBILIDAD INICIAL	44,331,527	45,299,496	45,299,496
CORRIENTES Y DE CAPITAL	32,209,196	35,809,109	37,946,820
VENTA DE BIENES	0	0	0
INTERNAS	0	0	0
EXTERNAS	0	0	0
VENTA DE SERVICIOS	30,109,196	31,213,314	32,054,949
INTERNAS	30,109,196	31,213,314	32,054,949
EXTERNAS	0	0	0
INGRESOS DIVERSOS	2,100,000	4,595,795	5,891,871
INGRESOS DE FIDEICOMISOS PÚBLICOS	0	0	0
PRODUCTOS FINANCIEROS	2,100,000	4,595,795	5,891,871
OTROS	0	0	0
VENTA DE INVERSIONES	0	0	0
RECUPERACIÓN DE ACTIVOS FÍSICOS	0	0	0
RECUPERACIÓN DE ACTIVOS FINANCIEROS	0	0	0
INGRESOS POR OPERACIONES AJENAS	0	0	0
POR CUENTA DE TERCEROS	0	0	0
POR EROGACIONES RECUPERABLES	0	0	0
SUBSIDIOS Y APOYOS FISCALES	363,467,209	381,711,010	381,711,010
SUBSIDIOS	273,386	273,386	273,386
CORRIENTES	273,386	273,386	273,386
DE CAPITAL	0	0	0
APOYOS FISCALES	363,193,823	381,437,624	381,437,624
CORRIENTES	363,193,823	373,995,082	373,995,082
SERVICIOS PERSONALES	320,892,098	342,178,700	342,178,700
OTROS	42,301,725	31,816,382	31,816,382
INVERSIÓN FÍSICA	0	7,442,542	7,442,542
INTERESES, COMISIONES Y GASTOS DE LA DEUDA	0	0	0
INVERSIÓN FINANCIERA	0	0	0
AMORTIZACIÓN DE PASIVOS	0	0	0
SUMA DE INGRESOS DEL AÑO	395,676,405	417,520,119	419,657,830
ENDEUDAMIENTO (O DESENDEUDAMIENTO) NETO	0	0	0
INTERNO	0	0	0





Cuenta Pública 2023

CUENTA PÚBLICA 2023
INGRESOS DE FLUJO DE EFECTIVO
PRODUCTORAS DE BIENES Y SERVICIOS
11 EDUCACIÓN PÚBLICA
L3P CENTRO DE ENSEÑANZA TÉCNICA INDUSTRIAL
(PESOS)

Concepto	ESTIMADO	MODIFICADO	RECAUDADO
EXTERNO	0	0	0

1/ Las sumas parciales y total pueden no coincidir debido al redondeo.
Fuente: Estimado y Modificado, sistemas globalizadores de la Secretaría de Hacienda y Crédito Público; Recaudado, el ente público.





Cuenta Pública 2023

CUENTA PÚBLICA 2023
EGRESOS DE FLUJO DE EFECTIVO
PRODUCTORAS DE BIENES Y SERVICIOS
11 EDUCACIÓN PÚBLICA
L3P CENTRO DE ENSEÑANZA TÉCNICA INDUSTRIAL
(PESOS)

Concepto	APROBADO	MODIFICADO	PAGADO
TOTAL DE RECURSOS ^{1/}	440,007,932	462,819,615	464,957,326
GASTO CORRIENTE	395,676,405	408,182,620	407,804,528
SERVICIOS PERSONALES	327,699,363	348,985,965	348,869,995
DE OPERACIÓN	63,939,348	55,437,651	55,180,244
SUBSIDIOS	946,715	946,715	942,000
OTRAS EROGACIONES	3,090,979	2,812,289	2,812,289
PENSIONES Y JUBILACIONES	0	0	0
INVERSIÓN FÍSICA	0	9,337,499	9,089,317
BIENES MUEBLES E INMUEBLES	0	977,606	729,424
OBRA PÚBLICA	0	8,359,893	8,359,893
SUBSIDIOS	0	0	0
OTRAS EROGACIONES	0	0	0
INVERSIÓN FINANCIERA	0	0	0
COSTO FINANCIERO	0	0	0
INTERESES, COMISIONES Y GASTOS DE LA DEUDA	0	0	0
INTERNOS	0	0	0
EXTERNOS	0	0	0
EGRESOS POR OPERACIONES AJENAS	0	0	0
POR CUENTA DE TERCEROS	0	0	0
EROGACIONES RECUPERABLES	0	0	0
SUMA DE EGRESOS DEL AÑO	395,676,405	417,520,119	416,893,845
ENTEROS A TESORERÍA DE LA FEDERACIÓN	0	0	0
ORDINARIOS	0	0	0
EXTRAORDINARIOS	0	0	0
DISPONIBILIDAD FINAL	44,331,527	45,299,496	48,063,481
DIFERENCIAS CAMBIARIAS, AJUSTES CONTABLES Y OPERACIONES EN TRÁNSITO	0	0	0

1/ Las sumas parciales y total pueden no coincidir debido al redondeo.

Fuente: Presupuesto Aprobado y Modificado, sistemas globalizadores de la Secretaría de Hacienda y Crédito Público; Presupuesto Pagado, el ente público.



2024
AÑO DE
Felipe Carrillo
PUERTO
SEPTENTRIONAL DEL GOBIERNO
REVOLUCIONARIO Y DEMOCRÁTICO



Cuenta Pública 2023

CUENTA PÚBLICA 2023
ESTADO ANALÍTICO DEL EJERCICIO DEL PRESUPUESTO DE EGRESOS EN CLASIFICACIÓN ADMINISTRATIVA^{1/}
11 EDUCACIÓN PÚBLICA
L3P CENTRO DE ENSEÑANZA TÉCNICA INDUSTRIAL
(PESOS)

DENOMINACIÓN	APROBADO	MODIFICADO	DEVENGADO	PAGADO	ECONOMÍAS
TOTAL	395,676,405	417,520,119	416,893,845	416,893,845	626,274

1/ Las sumas parciales y total pueden no coincidir debido al redondeo.

Fuente: Presupuesto Aprobado y Modificado, sistemas globalizadores de la Secretaría de Hacienda y Crédito Público. Presupuesto Devengado y Pagado, el ente público.





Cuenta Pública 2023

CUENTA PÚBLICA 2023
ESTADO ANALÍTICO DEL EJERCICIO DEL PRESUPUESTO DE EGRESOS EN CLASIFICACIÓN ADMINISTRATIVA (ARMONIZADO)^{1/}
11 EDUCACIÓN PÚBLICA
L3P CENTRO DE ENSEÑANZA TÉCNICA INDUSTRIAL
(PESOS)

CONCEPTO	APROBADO	AMPLIACIONES / (REDUCCIONES)	MODIFICADO	DEVENGADO	PAGADO	SUBEJERCICIO ^{2/}
	1	2 = (3-1)	3	4	5	6 = (1-4)
Centro de Enseñanza Técnica Industrial	395,676,405	21,843,714	417,520,119	416,893,845	416,893,845	626,274
Total del Gasto	395,676,405	21,843,714	417,520,119	416,893,845	416,893,845	626,274

1/ Las sumas parciales y total pueden no coincidir debido al redondeo.

2/ Corresponde a las Economías Presupuestarias.

Fuente: Presupuesto Aprobado y Modificado, sistemas globalizadores de la Secretaría de Hacienda y Crédito Público, Presupuesto Devengado y Pagado, el ente público.





Cuenta Pública 2023

CUENTA PÚBLICA 2023
ESTADO ANALÍTICO DEL EJERCICIO DEL PRESUPUESTO DE EGRESOS EN CLASIFICACIÓN ECONÓMICA Y POR OBJETO DEL GASTO^{1/}
11 EDUCACIÓN PÚBLICA
L3P CENTRO DE ENSEÑANZA TÉCNICA INDUSTRIAL
(PESOS)

CLASIFICACION ECONOMICA OBJETO DEL GASTO DENOMINACION	APROBADO	MODIFICADO	DEVENGADO	PAGADO	ECONOMIAS
TOTAL	395,676,405	417,520,119	416,893,845	416,893,845	626,274
Gasto Corriente	395,676,405	408,182,620	407,804,528	407,804,528	378,092
Servicios Personales	327,699,363	348,985,965	348,869,995	348,869,995	115,970
1000 Servicios personales	327,699,363	348,985,965	348,869,995	348,869,995	115,970
1100 Remuneraciones al personal de carácter permanente	152,262,884	148,019,542	148,019,542	148,019,542	
1200 Remuneraciones al personal de carácter transitorio	10,298,434	9,949,265	9,833,295	9,833,295	115,970
1300 Remuneraciones adicionales y especiales	92,451,854	92,697,618	92,697,618	92,697,618	
1400 Seguridad social	35,785,540	34,780,308	34,780,308	34,780,308	
1500 Otras prestaciones sociales y económicas	30,374,084	51,673,505	51,673,505	51,673,505	
1700 Pago de estímulos a servidores públicos	6,526,567	11,865,727	11,865,727	11,865,727	
Gasto De Operación	63,939,348	55,437,651	55,180,244	55,180,244	257,407
2000 Materiales y suministros	19,769,701	4,502,870	4,490,538	4,490,538	12,332
2100 Materiales de administración, emisión de documentos y artículos oficiales	14,195,711	1,059,178	1,059,178	1,059,178	
2200 Alimentos y utensilios	15,692	47,125	42,612	42,612	4,513
2400 Materiales y artículos de construcción y de reparación	2,559,855	1,316,712	1,316,114	1,316,114	598
2500 Productos químicos, farmacéuticos y de laboratorio	443,469	704,584	704,584	704,584	
2600 Combustibles, lubricantes y aditivos	3,840	65,862	58,641	58,641	7,221
2700 Vestuario, blancos, prendas de protección y artículos deportivos	113,328	182,232	182,232	182,232	
2900 Herramientas, refacciones y accesorios menores	2,437,806	1,127,177	1,127,177	1,127,177	
3000 Servicios generales	44,169,647	50,934,781	50,689,706	50,689,706	245,075
3100 Servicios básicos	2,104,915	7,841,702	7,838,880	7,838,880	2,822
3200 Servicios de arrendamiento	15,141,870	14,688,834	14,688,834	14,688,834	
3300 Servicios profesionales, científicos, técnicos y otros servicios	12,734,541	11,368,308	11,319,140	11,319,140	49,168
3400 Servicios financieros, bancarios y comerciales	2,404,048	998,509	993,325	993,325	5,184
3500 Servicios de instalación, reparación, mantenimiento y conservación	6,243,726	9,233,277	9,045,376	9,045,376	187,901
3700 Servicios de traslado y viáticos	1,710	56,057	56,057	56,057	
3800 Servicios oficiales	308,510	578,976	578,976	578,976	
3900 Otros servicios generales	5,230,327	6,169,118	6,169,118	6,169,118	
Subsidios	946,715	946,715	942,000	942,000	4,715
4000 Transferencias, asignaciones, subsidios y otras ayudas	946,715	946,715	942,000	942,000	4,715
4300 Subsidios y subvenciones	946,715	946,715	942,000	942,000	4,715
Otros De Corriente	3,090,979	2,812,289	2,812,289	2,812,289	
3000 Servicios generales	1,634,561	1,355,871	1,355,871	1,355,871	

Calle Nueva Escocia No. 1885, Col. Providencia Sta. Sección, C.P. 44638, Guadalajara, Jalisco México.
Tel: (33) 3641 3250
www.cetimx



2024
Año de
Felipe Carrillo
PUERTO
ANIVERSARIO DEL PROCLAMADO
REVOLUCIONARIO Y SERVIDOR



Cuenta Pública 2023

CUENTA PÚBLICA 2023
ESTADO ANALÍTICO DEL EJERCICIO DEL PRESUPUESTO DE EGRESOS EN CLASIFICACIÓN ECONÓMICA Y POR OBJETO DEL GASTO^{1/}
11 EDUCACIÓN PÚBLICA
L3P CENTRO DE ENSEÑANZA TÉCNICA INDUSTRIAL
(PESOS)

CLASIFICACION ECONOMICA OBJETO DEL GASTO DENOMINACION	APROBADO	MODIFICADO	DEVENGADO	PAGADO	ECONOMIAS
3900 Otros servicios generales	1,634,561	1,355,871	1,355,871	1,355,871	
4000 Transferencias, asignaciones, subsidios y otras ayudas	1,456,418	1,456,418	1,456,418	1,456,418	
4400 Ayudas sociales	1,456,418	1,456,418	1,456,418	1,456,418	
Pensiones Y Jubilaciones					
Gasto De Inversión		9,337,499	9,089,317	9,089,317	248,182
Inversión Física		9,337,499	9,089,317	9,089,317	248,182
5000 Bienes muebles, inmuebles e intangibles		977,606	729,424	729,424	248,182
5300 Equipo e instrumental médico y de laboratorio		704,555	590,691	590,691	113,864
5600 Maquinaria, otros equipos y herramientas		273,051	138,733	138,733	134,318
6000 Inversión pública		8,359,893	8,359,893	8,359,893	
6200 Obra pública en bienes propios		8,359,893	8,359,893	8,359,893	

1/ Las sumas parciales y total pueden no coincidir debido al redondeo.

Fuente: Presupuesto Aprobado y Modificado, sistemas globalizadores de la Secretaría de Hacienda y Crédito Público. Presupuesto Devengado y Pagado, el ente público.





Cuenta Pública 2023

CUENTA PÚBLICA 2023
ESTADO ANALÍTICO DEL EJERCICIO DEL PRESUPUESTO DE EGRESOS EN CLASIFICACIÓN ECONÓMICA (ARMONIZADO)^{1/}
11 EDUCACIÓN PÚBLICA
L3P CENTRO DE ENSEÑANZA TÉCNICA INDUSTRIAL
(PESOS)

CONCEPTO	APROBADO	AMPLIACIONES / (REDUCCIONES)	MODIFICADO	DEVENGADO	PAGADO	SUBEJERCICIO ^{2/}
	1	2 = (3 - 1)	3	4	5	6 = (1 - 4)
Gasto Corriente	395,676,405	12,506,215	408,182,620	407,804,528	407,804,528	378,092
Gasto De Capital		9,337,499	9,337,499	9,089,317	9,089,317	248,182
Total del Gasto	395,676,405	21,843,714	417,520,119	416,893,845	416,893,845	626,274

1/ Las sumas parciales y total pueden no coincidir debido al redondeo.
2/ Corresponde a las Economías Presupuestarias.
Fuente: Presupuesto Aprobado y Modificado, sistemas globalizadores de la Secretaría de Hacienda y Crédito Público. Presupuesto Devengado y Pagado, el ente público.

Calle Nueva Escocia No. 1885, Col. Providencia Sta. Sección, C.P. 44638, Guadalajara, Jalisco México.
Tel: (33) 3641 3250
www.ceti.mx



2024
FELIPE CARRILLO
PUERTO
ANEXO
REINVENTANDO EL GOBIERNO,
REVOLUCIONANDO Y CRECIENDO



Cuenta Pública 2023

CUENTA PÚBLICA 2023
ESTADO ANALÍTICO DEL EJERCICIO DEL PRESUPUESTO DE EGRESOS EN CLASIFICACIÓN POR OBJETO DEL GASTO (ARMONIZADO)^{1/}
11 EDUCACIÓN PÚBLICA
L3P CENTRO DE ENSEÑANZA TÉCNICA INDUSTRIAL
(PESOS)

CONCEPTO	APROBADO	AMPLIACIONES / (REDUCCIONES)	MODIFICADO	DEVENGADO	PAGADO	SUB EJERCICIO ^{2/}
	1	2 = (3-1)	3	4	5	6 = (3-4)
Servicios personales	327,699,363	21,286,602	348,985,965	348,869,995	348,869,995	115,970
Remuneraciones al personal de carácter permanente	152,262,884	-4,243,342	148,019,542	148,019,542	148,019,542	
Remuneraciones al personal de carácter transitorio	10,298,434	-349,169	9,949,265	9,833,295	9,833,295	115,970
Remuneraciones adicionales y especiales	92,451,854	245,764	92,697,618	92,697,618	92,697,618	
Seguridad social	35,785,540	-1,005,232	34,780,308	34,780,308	34,780,308	
Otras prestaciones sociales y económicas	30,374,084	21,299,421	51,673,505	51,673,505	51,673,505	
Pago de estímulos a servidores públicos	6,526,567	5,339,160	11,865,727	11,865,727	11,865,727	
Materiales y suministros	19,769,701	-15,266,831	4,502,870	4,490,538	4,490,538	12,332
Materiales de administración, emisión de documentos y artículos oficiales	14,195,711	-13,136,533	1,059,178	1,059,178	1,059,178	
Alimentos y utensilios	15,692	31,433	47,125	42,612	42,612	4,513
Materiales y artículos de construcción y de reparación	2,559,855	-1,243,143	1,316,712	1,316,114	1,316,114	598
Productos químicos, farmacéuticos y de laboratorio	443,469	261,115	704,584	704,584	704,584	
Combustibles, lubricantes y aditivos	3,840	62,022	65,862	58,641	58,641	7,221
Vestuario, blancos, prendas de protección y artículos deportivos	113,328	68,904	182,232	182,232	182,232	
Herramientas, refacciones y accesorios menores	2,437,806	-1,310,629	1,127,177	1,127,177	1,127,177	
Servicios generales	45,804,208	6,486,444	52,290,652	52,045,577	52,045,577	245,075
Servicios básicos	2,104,915	5,736,787	7,841,702	7,838,880	7,838,880	2,822
Servicios de arrendamiento	15,141,870	-453,036	14,688,834	14,688,834	14,688,834	
Servicios profesionales, científicos, técnicos y otros servicios	12,734,541	-1,366,233	11,368,308	11,319,140	11,319,140	49,168
Servicios financieros, bancarios y comerciales	2,404,048	-1,405,539	998,509	993,325	993,325	5,184
Servicios de instalación, reparación, mantenimiento y conservación	6,243,726	2,989,551	9,233,277	9,045,376	9,045,376	187,901
Servicios de traslado y viáticos	1,710	54,347	56,057	56,057	56,057	
Servicios oficiales	308,510	270,466	578,976	578,976	578,976	
Otros servicios generales	6,864,888	660,101	7,524,989	7,524,989	7,524,989	
Transferencias, asignaciones, subsidios y otras ayudas	2,403,133		2,403,133	2,398,418	2,398,418	4,715
Subsidios y subvenciones	946,715		946,715	942,000	942,000	4,715
Ayudas sociales	1,456,418		1,456,418	1,456,418	1,456,418	
Bienes muebles, inmuebles e intangibles		977,606	977,606	729,424	729,424	248,182
Equipo e instrumental médico y de laboratorio		704,555	704,555	590,691	590,691	113,864
Maquinaria, otros equipos y herramientas		273,051	273,051	138,733	138,733	134,318
Inversión pública		8,359,893	8,359,893	8,359,893	8,359,893	
Obra pública en bienes propios		8,359,893	8,359,893	8,359,893	8,359,893	
Total del Gasto	395,676,405	21,843,714	417,520,119	416,893,845	416,893,845	626,274





Cuenta Pública 2023

1/ Las sumas parciales y total pueden no coincidir debido al redondeo.
2/ Corresponde a las Economías Presupuestarias.

Fuente: Presupuesto Aprobado y Modificado, sistemas globalizadores de la Secretaría de Hacienda y Crédito Público. Presupuesto Devengado y Pagado, el ente público.

Calle Nueva Escocia No. 1885, Col. Providencia Sta. Sección, C.P. 44638, Guadalajara, Jalisco México.
Tel: (33) 3641 3250

www.ceti.mx





Cuenta Pública 2023

CUENTA PÚBLICA 2023 ESTADO ANALÍTICO DEL EJERCICIO DEL PRESUPUESTO DE EGRESOS EN CLASIFICACIÓN FUNCIONAL-PROGRAMÁTICA^{1/} 11 EDUCACIÓN PÚBLICA L3P CENTRO DE ENSEÑANZA TÉCNICA INDUSTRIAL (PESOS)

CATEGORÍA PROGRAMÁTICA	SUBCATEGORÍA	DESIGNACIÓN	UNIDAD EJECUTORA					CLASIFICACIÓN DE EGRESOS				TOTAL				
			SERVICIOS PERSONALES	GASTOS DE OPERACIÓN	SUBSIDIOS	TOTAL DE FOMENTO	OTROS	PERSONAL Y SUBALQUILER	INVERSIÓN FÍSICA	OPERACIÓN	ESTADO DE INVERSIÓN	OTROS	TOTAL	COMENTARIO		
														COMENTARIO	PERCENTUAL	PERCENTUAL
		TOTAL APROBADO	327,699,363	63,939,348	946,715	3,090,979	395,676,405					395,676,405	100.0			
		TOTAL MODIFICADO	348,985,965	55,437,651	946,715	2,812,289	408,182,620		8,297,499			417,500,119	97.8		2.2	
		TOTAL DEVENGADO	348,869,995	55,156,244	942,000	2,812,289	407,804,528		9,089,517			416,894,045	97.8		2.2	
		TOTAL PAGADO	348,869,995	55,180,244	942,000	2,812,289	407,804,528		9,089,517			416,894,045	97.8		2.2	
		Porcentaje Pag/Aprob	106.5	84.3	99.5	91.0	103.1					105.4				
		Porcentaje Pag/Modif	100.0	99.5	99.5	100.0	99.9		97.3		97.3	99.9				
1		Gobierno														
1		Aprobado	2,204,842	26,190			2,231,032					2,231,032	100.0			
1		Modificado	2,267,709	7,488			2,275,197					2,275,197	100.0			
1		Devengado	2,267,709	7,488			2,275,197					2,275,197	100.0			
1		Pagado	2,267,709	7,488			2,275,197					2,275,197	100.0			
1		Porcentaje Pag/Aprob	102.9	28.6			102.0					102.0				
1		Porcentaje Pag/Modif	100.0	100.0			100.0					100.0				
1	3	Coordinación de la Política de Gobierno														
1	3	Aprobado	2,204,842	26,190			2,231,032					2,231,032	100.0			
1	3	Modificado	2,267,709	7,488			2,275,197					2,275,197	100.0			
1	3	Devengado	2,267,709	7,488			2,275,197					2,275,197	100.0			
1	3	Pagado	2,267,709	7,488			2,275,197					2,275,197	100.0			
1	3	Porcentaje Pag/Aprob	102.9	28.6			102.0					102.0				
1	3	Porcentaje Pag/Modif	100.0	100.0			100.0					100.0				
1	3	Función Pública														
1	3	Aprobado	2,204,842	26,190			2,231,032					2,231,032	100.0			
1	3	Modificado	2,267,709	7,488			2,275,197					2,275,197	100.0			
1	3	Devengado	2,267,709	7,488			2,275,197					2,275,197	100.0			
1	3	Pagado	2,267,709	7,488			2,275,197					2,275,197	100.0			
1	3	Porcentaje Pag/Aprob	102.9	28.6			102.0					102.0				
1	3	Porcentaje Pag/Modif	100.0	100.0			100.0					100.0				
1	3	Función pública y buen gobierno														
1	3	Aprobado	2,204,842	26,190			2,231,032					2,231,032	100.0			
1	3	Modificado	2,267,709	7,488			2,275,197					2,275,197	100.0			
1	3	Devengado	2,267,709	7,488			2,275,197					2,275,197	100.0			
1	3	Pagado	2,267,709	7,488			2,275,197					2,275,197	100.0			
1	3	Porcentaje Pag/Aprob	102.9	28.6			102.0					102.0				
1	3	Porcentaje Pag/Modif	100.0	100.0			100.0					100.0				
1	3	Actividades de apoyo a la función pública y buen gobierno														
1	3	Aprobado	2,204,842	26,190			2,231,032					2,231,032	100.0			
1	3	Modificado	2,267,709	7,488			2,275,197					2,275,197	100.0			
1	3	Devengado	2,267,709	7,488			2,275,197					2,275,197	100.0			
1	3	Pagado	2,267,709	7,488			2,275,197					2,275,197	100.0			
1	3	Porcentaje Pag/Aprob	102.9	28.6			102.0					102.0				
1	3	Porcentaje Pag/Modif	100.0	100.0			100.0					100.0				
1	3	Centro de Enseñanza Técnica Industrial														
1	3	Aprobado	2,204,842	26,190			2,231,032					2,231,032	100.0			
1	3	Modificado	2,267,709	7,488			2,275,197					2,275,197	100.0			





Cuenta Pública 2023

CUENTA PÚBLICA 2023 ESTADO ANALÍTICO DEL EJERCICIO DEL PRESUPUESTO DE EGRESOS EN CLASIFICACIÓN FUNCIONAL-PROGRAMÁTICA^{1/} 11 EDUCACIÓN PÚBLICA L3P CENTRO DE ENSEÑANZA TÉCNICA INDUSTRIAL (PESOS)

CLASIFICACIÓN FUNCIONAL-PROGRAMÁTICA						CATEGORÍA					GASTOS DE INVERSIÓN				TOTAL				
N	U	O	S	P	D	DESCRIPCIÓN	ESTADO PRESUPUESTAL	USO DE OPERACIONES	SUBPROYECTO	ESTADO DE EJERCICIO	CUBA	INVERSIÓN FÍSICA	SERVICIOS	SERVICIOS DE INVERSIÓN	CUBA	TOTAL	ESTADO DE EJERCICIO		
																	CONFINTE	OPERACIÓN Y MANTENIMIENTO	INVERSIÓN FÍSICA
1	3	04	001	0001	L3P	Devengado	2,275,197	7,488			2,275,197					2,275,197	100.0		
1	3	04	001	0001	L3P	Pagado	2,275,197	7,488			2,275,197					2,275,197	100.0		
1	3	04	001	0801	L3P	Porcentaje Pag/Aprob	102.9	28.6			102.0					102.0			
1	3	04	001	0001	L3P	Porcentaje Pag/Modif	100.0	100.0			100.0					100.0			
Desarrollo Social																			
2						Aprobado	322,102,870	63,701,576	946,715	2,941,443	389,792,604					389,792,604	100.0		
2						Modificado	345,432,205	55,242,127	946,715	2,662,753	402,284,800	9,337,499			9,337,499	411,632,199	97.7		2.3
2						Devengado	343,317,235	54,984,720	942,000	2,662,753	401,906,708	9,089,317			9,089,317	410,996,025	97.8		2.2
2						Pagado	343,317,235	54,984,720	942,000	2,662,753	401,906,708	9,089,317			9,089,317	410,996,025	97.8		2.2
2						Porcentaje Pag/Aprob	106.6	86.3	99.5	90.5	103.1					105.4			
2						Porcentaje Pag/Modif	100.0	99.5	99.5	100.0	99.9	97.3			97.3	99.8			
Educación																			
2	5					Aprobado	322,102,870	63,701,576	946,715	2,941,443	389,792,604					389,792,604	100.0		
2	5					Modificado	345,432,205	55,242,127	946,715	2,662,753	402,284,800	9,337,499			9,337,499	411,632,199	97.7		2.3
2	5					Devengado	343,317,235	54,984,720	942,000	2,662,753	401,906,708	9,089,317			9,089,317	410,996,025	97.8		2.2
2	5					Pagado	343,317,235	54,984,720	942,000	2,662,753	401,906,708	9,089,317			9,089,317	410,996,025	97.8		2.2
2	5					Porcentaje Pag/Aprob	106.6	86.3	99.5	90.5	103.1					105.4			
2	5					Porcentaje Pag/Modif	100.0	99.5	99.5	100.0	99.9	97.3			97.3	99.8			
Educación Media Superior																			
2	5	02				Aprobado	73,461,318	40,800,101		1,006,882	115,288,301					115,288,301	100.0		
2	5	02				Modificado	79,381,035	37,752,193	120,000	2,000,244	119,253,472	9,113,921			9,113,921	128,367,393	92.9		7.1
2	5	02				Devengado	79,265,065	37,511,103	120,000	2,000,244	118,896,412	8,865,739			8,865,739	127,762,153	93.1		6.9
2	5	02				Pagado	79,265,065	37,511,103	120,000	2,000,244	118,896,412	8,865,739			8,865,739	127,762,153	93.1		6.9
2	5	02				Porcentaje Pag/Aprob	107.9	91.9	100.0	103.1	103.1					110.8			
2	5	02				Porcentaje Pag/Modif	99.9	99.4	100.0	100.0	99.7	97.3			97.3	99.5			
Educación media superior de calidad																			
2	5	02	004			Aprobado	73,461,318	40,800,101		1,006,882	115,288,301					115,288,301	100.0		
2	5	02	004			Modificado	79,381,035	37,752,193	120,000	2,000,244	119,253,472	9,113,921			9,113,921	128,367,393	92.9		7.1
2	5	02	004			Devengado	79,265,065	37,511,103	120,000	2,000,244	118,896,412	8,865,739			8,865,739	127,762,153	93.1		6.9
2	5	02	004			Pagado	79,265,065	37,511,103	120,000	2,000,244	118,896,412	8,865,739			8,865,739	127,762,153	93.1		6.9
2	5	02	004			Porcentaje Pag/Aprob	107.9	91.9	100.0	103.1	103.1					110.8			
2	5	02	004			Porcentaje Pag/Modif	99.9	99.4	100.0	100.0	99.7	97.3			97.3	99.5			
Servicios de Educación Media Superior																			
2	5	02	004	E007		Aprobado	73,461,318	40,800,101		1,006,882	115,288,301					115,288,301	100.0		
2	5	02	004	E007		Modificado	79,381,035	37,752,193	120,000	2,000,244	119,133,472	754,028			754,028	119,887,500	99.4		0.6
2	5	02	004	E007		Devengado	79,265,065	37,511,103	120,000	2,000,244	118,776,412	505,846			505,846	119,282,258	99.6		0.4
2	5	02	004	E007		Pagado	79,265,065	37,511,103	120,000	2,000,244	118,776,412	505,846			505,846	119,282,258	99.6		0.4
2	5	02	004	E007		Porcentaje Pag/Aprob	107.9	91.9	100.0	103.1	103.0					103.5			
2	5	02	004	E007		Porcentaje Pag/Modif	99.9	99.4	100.0	100.0	99.7	67.3			67.3	99.5			
Centro de Enseñanza Técnica Industrial																			
2	5	02	004	E007	L3P	Aprobado	73,461,318	40,800,101		1,006,882	115,288,301					115,288,301	100.0		
2	5	02	004	E007	L3P	Modificado	79,381,035	37,752,193	120,000	2,000,244	119,133,472	754,028			754,028	119,887,500	99.4		0.6
2	5	02	004	E007	L3P	Devengado	79,265,065	37,511,103	120,000	2,000,244	118,776,412	505,846			505,846	119,282,258	99.6		0.4
2	5	02	004	E007	L3P	Pagado	79,265,065	37,511,103	120,000	2,000,244	118,776,412	505,846			505,846	119,282,258	99.6		0.4

Calle Nueva Escocia No. 1885, Col. Providencia Sta. Sección, C.P. 44638, Guadalajara, Jalisco México.
Tel: (33) 3641 3250
www.cetimx



2024
Felipe Carrillo
PUERTO
RENAZCO DEL PROLETARIADO,
REVOLUCIONANDO Y DEFENDIENDO



Cuenta Pública 2023

CUENTA PÚBLICA 2023
ESTADO ANALÍTICO DEL EJERCICIO DEL PRESUPUESTO DE EGRESOS EN CLASIFICACIÓN FUNCIONAL-PROGRAMÁTICA^{1/}
11 EDUCACIÓN PÚBLICA
L3P CENTRO DE ENSEÑANZA TÉCNICA INDUSTRIAL
(PESOS)

FE	CATEGORÍAS PROGRAMÁTICAS						DENOMINACIÓN	GASTO CORRIENTE					PREVISIONES POR EJERCER	GASTO DE INVERSIÓN				TOTAL								
	FI	FO	FA	FP	FO	FO		SERVICIO PERSONAL	GASTOS DE OPERACIÓN	MATERIALES	GASTOS DE INVERSIÓN	OTROS		TOTAL	CONSTRUCCIÓN DE OBRAS	MANTENIMIENTO	OTROS DE INVERSIÓN	TOTAL	ENTRADA FINANCIERA POTENCIAL							
																			COMPRAS	RENTAS Y DIVIDENDOS	PREVENCIÓN					
2	5	02	004	E007	L3P	Porcentaje Pag/Aprob	107.9	91.9		198.7	103.0					103.5										
2	5	02	004	E007	L3P	Porcentaje Pag/Modif	99.9	99.4		100.0	99.7		67.1			67.1	99.5									
2	5	02	004	K809		Proyectos de infraestructura social del sector abicativo																				
2	5	02	004	K809		Aprobado																				
2	5	02	004	K809		Modificado																				
2	5	02	004	K809		Devengado							4,359,893			4,359,893	4,359,893								100.0	
2	5	02	004	K809		Pagado							4,359,893			4,359,893	4,359,893								100.0	
2	5	02	004	K809		Porcentaje Pag/Aprob																				
2	5	02	004	K809		Porcentaje Pag/Modif							100.0			100.0	100.0									
2	5	02	004	K809	L3P	Centro de Enseñanza Técnica Industrial																				
2	5	02	004	K809	L3P	Aprobado																				
2	5	02	004	K809	L3P	Modificado																				
2	5	02	004	K809	L3P	Devengado							4,359,893			4,359,893	4,359,893								100.0	
2	5	02	004	K809	L3P	Pagado							4,359,893			4,359,893	4,359,893								100.0	
2	5	02	004	K809	L3P	Porcentaje Pag/Aprob																				
2	5	02	004	K809	L3P	Porcentaje Pag/Modif							100.0			100.0	100.0									
2	5	02	004	S243		Programa de Becas Beca Anafa																				
2	5	02	004	S243		Aprobado																				
2	5	02	004	S243		Modificado				120,000																
2	5	02	004	S243		Devengado				120,000															100.0	
2	5	02	004	S243		Pagado				120,000															100.0	
2	5	02	004	S243		Porcentaje Pag/Aprob																				
2	5	02	004	S243		Porcentaje Pag/Modif				100.0																
2	5	02	004	S243	L3P	Centro de Enseñanza Técnica Industrial																				
2	5	02	004	S243	L3P	Aprobado																				
2	5	02	004	S243	L3P	Modificado				120,000																
2	5	02	004	S243	L3P	Devengado				120,000																100.0
2	5	02	004	S243	L3P	Pagado				120,000																100.0
2	5	02	004	S243	L3P	Porcentaje Pag/Aprob																				
2	5	02	004	S243	L3P	Porcentaje Pag/Modif				100.0																
2	5	03	004	005		Educación Superior																				
2	5	03	004	005		Aprobado	187,799,326	15,566,410	546,715	1,934,561	210,147,012															
2	5	03	004	005		Modificado	191,551,971	15,015,977	826,715	682,509	208,068,042															0.1
2	5	03	004	005		Devengado	191,551,971	15,015,977	822,000	682,509	208,052,457															0.1
2	5	03	004	005		Pagado	191,551,971	15,015,977	822,000	682,509	208,052,457															0.1
2	5	03	004	005		Porcentaje Pag/Aprob	102.0	76.7	86.8	34.2	99.0															
2	5	03	004	005		Porcentaje Pag/Modif	100.0	99.9	99.4	100.0	100.0		100.0			100.0	100.0									
2	5	03	005	005		Educación superior de calidad																				
2	5	03	005	005		Aprobado	187,799,326	15,566,410	546,715	1,934,561	210,147,012															
2	5	03	005	005		Modificado	191,551,971	15,015,977	826,715	682,509	208,068,042															0.1
2	5	03	005	005		Devengado	191,551,971	15,015,977	822,000	682,509	208,052,457															0.1
2	5	03	005	005		Pagado	191,551,971	15,015,977	822,000	682,509	208,052,457															0.1
2	5	03	005	005		Porcentaje Pag/Aprob	102.0	74.7	86.8	34.2	99.0															
2	5	03	005	005		Porcentaje Pag/Modif	100.0	99.9	99.4	100.0	100.0		100.0			100.0	100.0									

Calle Nueva Escocia No. 1885, Col. Providencia Sta. Sección, C.P. 44638, Guadalajara, Jalisco México.
Tel: (33) 3641 3250

www.cei.mx



2024
Felipe Carrillo
PUERTO
REVOLUCIONARIO Y DEMOCRÁTICO



Cuenta Pública 2023

CUENTA PÚBLICA 2023 ESTADO ANALÍTICO DEL EJERCICIO DEL PRESUPUESTO DE EGRESOS EN CLASIFICACIÓN FUNCIONAL-PROGRAMÁTICA^{1/} 11 EDUCACIÓN PÚBLICA L3P CENTRO DE ENSEÑANZA TÉCNICA INDUSTRIAL (PESOS)

CATEGORÍA INICIAL/FINAL						DESCRIPCIÓN	GASTO CORRIENTE					GASTO DE INVERSIÓN				TOTAL			
FE	SI	SA	TP	US	US		SERVICIOS PERSONALES	BIENES DE OPERACIÓN	RENTAS	TRIBUTOS Y FONDOS	OTROS	PROYECTOS Y SUBPROYECTOS	DEPRECIACIÓN	OTROS DE INVERSIÓN	OTROS	TOTAL	COMPLETOS	PROYECTOS Y SUBPROYECTOS	EN EJECUCIÓN
2	5	03	005	E010		Services de Educación Superior y Posgrado													
2	5	03	005	E010		Aprobado	137,799,328	19,506,410	1,934,561	209,300,297						209,300,297	100.0		
2	5	03	005	E010		Modificado	191,551,971	15,015,977	662,509	207,241,327	223,578				223,578	207,464,905	99.9		0.1
2	5	03	005	E010		Devengado	191,551,971	15,015,977	662,509	207,230,457	223,578				223,578	207,456,035	99.9		0.1
2	5	03	005	E010		Pagado	191,551,971	15,015,977	662,509	207,230,457	223,578				223,578	207,454,035	99.9		0.1
2	5	03	005	E010		Porcentaje Pag/Aprob	102.0	77.7	34.2	99.0						99.1			
2	5	03	005	E010		Porcentaje Pag/Modif	100.0	99.9	100.0	100.0	100.0				100.0	100.0			
2	5	03	005	E010	L3P	Centro de Enseñanza Técnica Industrial													
2	5	03	005	E010	L3P	Aprobado	107,799,328	19,506,410	1,934,561	209,300,297						209,300,297	100.0		
2	5	03	005	E010	L3P	Modificado	191,551,971	15,015,977	662,509	207,241,327	223,578				223,578	207,464,905	99.9		0.1
2	5	03	005	E010	L3P	Devengado	191,551,971	15,015,977	662,509	207,230,457	223,578				223,578	207,454,035	99.9		0.1
2	5	03	005	E010	L3P	Pagado	191,551,971	15,015,977	662,509	207,230,457	223,578				223,578	207,454,035	99.9		0.1
2	5	03	005	E010	L3P	Porcentaje Pag/Aprob	102.0	77.7	34.2	99.0						99.1			
2	5	03	005	E010	L3P	Porcentaje Pag/Modif	100.0	99.9	100.0	100.0	100.0				100.0	100.0			
2	5	03	005	S243		Programa de Becas Elsa Acuña													
2	5	03	005	S243		Aprobado		946,715		946,715						946,715	100.0		
2	5	03	005	S243		Modificado		826,715		826,715						826,715	100.0		
2	5	03	005	S243		Devengado		822,000		822,000						822,000	100.0		
2	5	03	005	S243		Pagado		822,000		822,000						822,000	100.0		
2	5	03	005	S243		Porcentaje Pag/Aprob		86.8		86.8						86.8			
2	5	03	005	S243		Porcentaje Pag/Modif		99.4		99.4						99.4			
2	5	03	005	S243	L3P	Centro de Enseñanza Técnica Industrial													
2	5	03	005	S243	L3P	Aprobado		946,715		946,715						946,715	100.0		
2	5	03	005	S243	L3P	Modificado		826,715		826,715						826,715	100.0		
2	5	03	005	S243	L3P	Devengado		822,000		822,000						822,000	100.0		
2	5	03	005	S243	L3P	Pagado		822,000		822,000						822,000	100.0		
2	5	03	005	S243	L3P	Porcentaje Pag/Aprob		86.8		86.8						86.8			
2	5	03	005	S243	L3P	Porcentaje Pag/Modif		99.4		99.4						99.4			
2	5	06				Otros Servicios Educativos y Actividades													
2	5	06				Referentes													
2	5	06				Aprobado	40,922,226	3,335,065		44,257,291						44,257,291	100.0		
2	5	06				Modificado	72,500,199	2,457,640		74,957,839						74,957,839	100.0		
2	5	06				Devengado	72,500,199	2,457,640		74,957,839						74,957,839	100.0		
2	5	06				Pagado	72,500,199	2,457,640		74,957,839						74,957,839	100.0		
2	5	06				Porcentaje Pag/Aprob	119.0	73.7		116.7						116.7			
2	5	06				Porcentaje Pag/Modif	100.0	99.8		100.0						100.0			
2	5	06	002			Servicios de apoyo administrativo													
2	5	06	002			Aprobado	40,922,226	3,335,065		44,257,291						44,257,291	100.0		
2	5	06	002			Modificado	72,500,199	2,457,640		74,957,839						74,957,839	100.0		
2	5	06	002			Devengado	72,500,199	2,457,640		74,957,839						74,957,839	100.0		
2	5	06	002			Pagado	72,500,199	2,457,640		74,957,839						74,957,839	100.0		
2	5	06	002			Porcentaje Pag/Aprob	119.0	73.7		116.7						116.7			
2	5	06	002			Porcentaje Pag/Modif	100.0	99.8		100.0						100.0			
2	5	06	002	M001		Actividades de apoyo administrativo													





SECRETARÍA DE EDUCACIÓN PÚBLICA
EDUCACIÓN



CENTRO DE ENSEÑANZA TÉCNICA INDUSTRIAL
ORGANISMO PÚBLICO DESCENTRALIZADO FEDERAL

Cuenta Pública 2023

CUENTA PÚBLICA 2023 ESTADO ANALÍTICO DEL EJERCICIO DEL PRESUPUESTO DE EGRESOS EN CLASIFICACIÓN FUNCIONAL-PROGRAMÁTICA 1/ 11 EDUCACIÓN PÚBLICA L3P CENTRO DE ENSEÑANZA TÉCNICA INDUSTRIAL (PESOS)

CATEGORÍA FUNCIÓN	SUBFUNCIÓN	PROGRAMA	PROYECTO	SUBPROYECTO	RECONOCIMIENTO	GASTO POR PROYECTO				PERSONAL Y SUBSESIONES	GASTO DE INVERSIÓN				TOTAL				
						SERVICIOS PERSONALES	GASTO DE OPERACIÓN	SUBSIDIOS	TIPO DE CONTRATO		CÁRRA	INVERSIÓN PÚBLICA	SUBSIDIOS	CREDITOS DE INVERSIÓN	SUMA	TOTAL	ESTRUCTURA PORCENTUAL		
																	CORRIENTE	FINANCIACIÓN Y SUBSESIONES	INVERSIÓN
2	5	06	002	M001	Aprobado	60,922,226	3,335,065			64,257,291					64,257,291	100.0			
					Modificado	72,500,199	2,463,087			74,963,286					74,963,286	100.0			
					Devengado	72,500,199	2,457,640			74,957,839					74,957,839	100.0			
					Pagado	72,500,199	2,457,640			74,957,839					74,957,839	100.0			
					Porcentaje Pag/Aprob	119.0	73.7			116.7					116.7				
					Porcentaje Pag/Modif	100.0	99.8			100.0					100.0				
1	5	06	002	M001	L3P	Centro de Enseñanza Técnica Industrial													
					Aprobado	60,922,226	3,335,065			64,257,291					64,257,291	100.0			
					Modificado	72,500,199	2,463,087			74,963,286					74,963,286	100.0			
					Devengado	72,500,199	2,457,640			74,957,839					74,957,839	100.0			
					Pagado	72,500,199	2,457,640			74,957,839					74,957,839	100.0			
					Porcentaje Pag/Aprob	119.0	73.7			116.7					116.7				
					Porcentaje Pag/Modif	100.0	99.8			100.0					100.0				
3					Desarrollo Económico														
					Aprobado	3,291,651	211,582		149,536	3,652,769					3,652,769	100.0			
					Modificado	3,285,051	188,036		149,536	3,622,623					3,622,623	100.0			
					Devengado	3,285,051	188,036		149,536	3,622,623					3,622,623	100.0			
					Pagado	3,285,051	188,036		149,536	3,622,623					3,622,623	100.0			
					Porcentaje Pag/Aprob	99.8	88.9		100.0	99.2					99.2				
					Porcentaje Pag/Modif	100.0	100.0		100.0	100.0					100.0				
3					Ciencia, Tecnología e Innovación														
					Aprobado	3,291,651	211,582		149,536	3,652,769					3,652,769	100.0			
					Modificado	3,285,051	188,036		149,536	3,622,623					3,622,623	100.0			
					Devengado	3,285,051	188,036		149,536	3,622,623					3,622,623	100.0			
					Pagado	3,285,051	188,036		149,536	3,622,623					3,622,623	100.0			
					Porcentaje Pag/Aprob	99.8	88.9		100.0	99.2					99.2				
					Porcentaje Pag/Modif	100.0	100.0		100.0	100.0					100.0				
3					Investigación Científica														
					Aprobado	3,291,651	211,582		149,536	3,652,769					3,652,769	100.0			
					Modificado	3,285,051	188,036		149,536	3,622,623					3,622,623	100.0			
					Devengado	3,285,051	188,036		149,536	3,622,623					3,622,623	100.0			
					Pagado	3,285,051	188,036		149,536	3,622,623					3,622,623	100.0			
					Porcentaje Pag/Aprob	99.8	88.9		100.0	99.2					99.2				
					Porcentaje Pag/Modif	100.0	100.0		100.0	100.0					100.0				
3				014	Investigación en diversas instituciones de educación superior														
					Aprobado	3,291,651	211,582		149,536	3,652,769					3,652,769	100.0			
					Modificado	3,285,051	188,036		149,536	3,622,623					3,622,623	100.0			
					Devengado	3,285,051	188,036		149,536	3,622,623					3,622,623	100.0			
					Pagado	3,285,051	188,036		149,536	3,622,623					3,622,623	100.0			
					Porcentaje Pag/Aprob	99.8	88.9		100.0	99.2					99.2				
					Porcentaje Pag/Modif	100.0	100.0		100.0	100.0					100.0				
3				014	Investigación Científica y Desarrollo Tecnológico														
					Aprobado	3,291,651	211,582		149,536	3,652,769					3,652,769	100.0			
					Modificado	3,285,051	188,036		149,536	3,622,623					3,622,623	100.0			

Calle Nueva Escocia No. 1885, Col. Providencia Sta. Sección, C.P. 44638, Guadalajara, Jalisco México.
Tel: (33) 3641 3250
www.ceti.mx



2024
Felipe Carrillo
PUERTO
Secretario del Poder Judicial
FRENTE AL CAMBIO Y EL DESARROLLO



Cuenta Pública 2023

CUENTA PÚBLICA 2023 ESTADO ANALÍTICO DEL EJERCICIO DEL PRESUPUESTO DE EGRESOS EN CLASIFICACIÓN FUNCIONAL-PROGRAMÁTICA^{1/} 11 EDUCACIÓN PÚBLICA L3P CENTRO DE ENSEÑANZA TÉCNICA INDUSTRIAL (PESOS)

CATEGORÍA PROGRAMÁTICA					DENOMINACIÓN	GASTO FUNCIONAL					PENSIÓNES Y AJUARACIONES	GASTO DE INVERSIÓN				TOTAL			
FN	FE	AL	PP	UR		SERVICIOS PERSONALES	GASTO EN OPERACIÓN	MATERIALES	OTROS DE CORRIENTE	SUMA		INSTRUMENTOS	SUBSIDIOS	OTROS DE INVERSIÓN	OTRA	TOTAL	ESTRUCTURA PORCENTUAL		
																	LORENTE	PENSIÓNES Y AJUARACIONES	INVERSIÓN
3	8	01	014	E021	Devengado	3,285,051	188,036		149,536	3,622,623					3,622,623	100.0			
3	8	01	014	E021	Pagado	3,285,051	188,036		149,536	3,622,623					3,622,623	100.0			
3	8	01	014	E021	Porcentaje Pag/Aprob	99.8	88.9		100.0	99.2					99.2				
3	8	01	014	E021	Porcentaje Pag/Modif	100.0	100.0		100.0	100.0					100.0				
3	8	01	014	E021	L3P Centro de Enseñanza Técnica Industrial														
3	8	03	014	E021	L3P Aprobado	3,291,651	211,582		149,536	3,652,769					3,652,769	100.0			
3	8	01	014	E021	L3P Modificado	3,285,051	188,036		149,536	3,622,623					3,622,623	100.0			
3	8	01	014	E021	L3P Devengado	3,285,051	188,036		149,536	3,622,623					3,622,623	100.0			
3	8	01	014	E021	L3P Pagado	3,285,051	188,036		149,536	3,622,623					3,622,623	100.0			
3	8	01	014	E021	L3P Porcentaje Pag/Aprob	99.8	88.9		100.0	99.2					99.2				
3	8	01	014	E021	L3P Porcentaje Pag/Modif	100.0	100.0		100.0	100.0					100.0				

^{1/} Las sumas parciales y total pueden no coincidir debido al redondeo. El símbolo > corresponde a porcentajes menores a 0.01%, o mayores a 500%. Fuente: Presupuesto Aprobado y Modificado, sistemas generadores de la Secretaría de Hacienda y Crédito Público, Presupuesto Devengado y Pagado, el ente público.





Cuenta Pública 2023

CUENTA PÚBLICA 2023
ESTADO ANALÍTICO DEL EJERCICIO DEL PRESUPUESTO DE EGRESOS EN CLASIFICACIÓN FUNCIONAL (ARMONIZADO)^{1/}
1.1 EDUCACIÓN PÚBLICA
L3P CENTRO DE ENSEÑANZA TÉCNICA INDUSTRIAL
(PESOS)

CONCEPTO	APROBADO	AMPLIACIONES / (REDUCCIONES)	MODIFICADO	DEVENGADO	PAGADO	SUB EJERCICIO ^{2/}
	1	2 = (3-1)	3	4	5	6 = (3-4)
Gobierno	2,231,032	44,165	2,275,197	2,275,197	2,275,197	
Coordinación de la Política de Gobierno	2,231,032	44,165	2,275,197	2,275,197	2,275,197	
Desarrollo Social	389,792,604	21,829,695	411,622,299	410,996,025	410,996,025	626,274
Educación	389,792,604	21,829,695	411,622,299	410,996,025	410,996,025	626,274
Desarrollo Económico	3,652,769	-30,146	3,622,623	3,622,623	3,622,623	
Ciencia, Tecnología e Innovación	3,652,769	-30,146	3,622,623	3,622,623	3,622,623	
Total del Gasto	395,676,405	21,843,714	417,520,119	416,893,845	416,893,845	626,274

1/ Las sumas parciales y total pueden no coincidir debido al redondeo.
2/ Corresponde a las Economías Presupuestarias.

Fuente: Presupuesto Aprobado y Modificado, sistemas globalizadores de la Secretaría de Hacienda y Crédito Público, Presupuesto Devengado y Pagado, el ente público.







Cuenta Pública 2023

CUENTA PÚBLICA 2023 GASTO POR CATEGORÍA PROGRAMÁTICA 1/ 11 EDUCACIÓN PÚBLICA 13P CENTRO DE ENSEÑANZA TÉCNICA INDUSTRIAL (PESOS)

PROGRAMA PRESUPUESTARIO	DENOMINACIÓN				GASTO CORRIENTE					TOTAL CORRIENTE	GASTO DE INVERSIÓN				TOTAL	ESTRUCTURA PORCENTUAL			
	TIPO	MUNICIPIO	MODALIDAD	PROYECTO	SERVICIOS PERSONALES	GASTO DE OPERACIÓN	MATERIALES	ESTADO DE CORRIENTE	SÚMMA		INVERSIÓN FÍSICA	SÚMMA	OTRO DE INVERSIÓN	SÚMMA		TOTAL	CORRIENTE	PERSONAL Y SUBALOCACIONES	
																		INVERSIÓN	
					Programas Federales														
					TOTAL APROBADO	327,699,363	63,939,348	946,715	1,090,979	395,676,405					395,676,405	100.0			
					TOTAL MODIFICADO	348,985,945	55,437,651	946,715	2,812,289	408,182,620	9,337,499			9,337,499	417,520,119	97.8		2.2	
					TOTAL DEVENGADO	348,869,995	55,180,244	942,000	2,812,289	407,804,528	9,089,317			9,089,317	416,893,845	97.8		2.2	
					TOTAL PAGADO	348,869,995	55,180,244	942,000	2,812,289	407,804,528	9,089,317			9,089,317	416,893,845	97.8		2.2	
					Porcentaje Pag/Aprob	105.5	86.3	99.5	91.0	103.1				105.4					
					Porcentaje Pag/Modif	100.0	99.5	99.5	100.0	99.9	97.3			97.3	99.9				
1	1				Subsídios, Sectores Social y Privado o Entidades Federales y Municipios														
1	1				Aprobado			946,715		946,715				946,715	100.0				
1	1				Modificado			946,715		946,715				946,715	100.0				
1	1				Devengado			942,000		942,000				942,000	100.0				
1	1				Pagado			942,000		942,000				942,000	100.0				
1	1				Porcentaje Pag/Aprob			99.5		99.5				99.5					
1	1				Porcentaje Pag/Modif			99.5		99.5				99.5					
2	1	S			Sujetos a Reglas de Operación														
2	1	S			Aprobado			946,715		946,715				946,715	100.0				
2	1	S			Modificado			946,715		946,715				946,715	100.0				
2	1	S			Devengado			942,000		942,000				942,000	100.0				
2	1	S			Pagado			942,000		942,000				942,000	100.0				
2	1	S			Porcentaje Pag/Aprob			99.5		99.5				99.5					
2	1	S			Porcentaje Pag/Modif			99.5		99.5				99.5					
1	1	S	243		Programa de Becas Elba Acaña														
1	1	S	243		Aprobado			946,715		946,715				946,715	100.0				
1	1	S	243		Modificado			946,715		946,715				946,715	100.0				
1	1	S	243		Devengado			942,000		942,000				942,000	100.0				
1	1	S	243		Pagado			942,000		942,000				942,000	100.0				
1	1	S	243		Porcentaje Pag/Aprob			99.5		99.5				99.5					
1	1	S	243		Porcentaje Pag/Modif			99.5		99.5				99.5					
1	2				Desempeño de las Funciones														
1	2				Aprobado	264,572,295	60,578,093		3,090,979	328,241,367				328,241,367	100.0				
1	2				Modificado	274,218,057	52,967,076		2,812,289	329,997,422	9,337,499		9,337,499	339,334,921	97.2		2.8		
1	2				Devengado	274,102,087	52,715,116		2,812,289	329,629,492	9,089,317		9,089,317	338,718,809	97.3		2.7		
1	2				Pagado	274,102,087	52,715,116		2,812,289	329,629,492	9,089,317		9,089,317	338,718,809	97.3		2.7		
1	2				Porcentaje Pag/Aprob	103.6	87.0		91.0	100.4				103.2					
1	2				Porcentaje Pag/Modif	100.0	99.5		100.0	99.9	97.3			97.3	99.8				
1	2	E			Prestación de Servicios Públicos														
1	2	E			Aprobado	264,572,295	60,578,093		3,090,979	328,241,367				328,241,367	100.0				
1	2	E			Modificado	274,218,057	52,967,076		2,812,289	329,997,422	977,606		977,606	330,975,028	99.7		0.3		
1	2	E			Devengado	274,102,087	52,715,116		2,812,289	329,629,492	729,424		729,424	330,358,916	99.8		0.2		
1	2	E			Pagado	274,102,087	52,715,116		2,812,289	329,629,492	729,424		729,424	330,358,916	99.8		0.2		
1	2	E			Porcentaje Pag/Aprob	103.6	87.0		91.0	100.4				100.0					
1	2	E			Porcentaje Pag/Modif	100.0	99.5		100.0	99.9	74.6			74.6	99.8				
1	2	I	007		Servicios de Educación Media Superior														
1	2	I	007		Aprobado	73,481,318	40,800,101		1,006,892	115,288,301				115,288,301	100.0				



Felipe Carrillo
PUERTO
2024
ANNO DE
REPRESENTANTE DEL PUEBLO
REVOLUCIONARIO Y DEFENSOR

Calle Nueva Escocia No. 1895, Col. Providencia Sta. Sección, C.P. 44638, Guadalajara, Jalisco México.
Tel: (33) 3641 3250
www.cetl.mx



Cuenta Pública 2023

CUENTA PÚBLICA 2023 GASTO POR CATEGORÍA PROGRAMÁTICA²¹ 11 EDUCACIÓN PÚBLICA L3P CENTRO DE ENSEÑANZA TÉCNICA INDUSTRIAL (PESOS)

PROGRAMAS PRESUPUESTARIOS				DENOMINACIÓN	GASTO GOBIERNO				TOTAL	GASTO DE INVERSIÓN			TOTAL	DETALLE FUNDS PROGRAMÁTICOS			
UNO	DOS	TRES	CUATRO		SERVICIOS PERSONALES	GASTO DE OPERACIÓN	RECURSOS	OTROS DE CORRIENTE		SUMA	INVERSIÓN FÍSICA	SUBYECTOS		OTROS EN INVERSIÓN	SUMA	CLASIFICACIÓN	RESERVAS Y ANULACIONES
1	2	E	007	Modificado	79,381,035	37,752,193		2,000,244	119,133,472				754,028				0.6
1	2	E	007	Devengado	79,265,065	37,511,103		2,000,244	118,776,412				505,846				0.4
1	2	E	007	Pagado	79,265,065	37,511,103		2,000,244	118,776,412				505,846				0.4
1	2	E	007	Porcentaje Pag./Aprob.	107.9	91.9		100.0	103.0								
1	2	E	007	Porcentaje Pag./Modif.	99.9	99.4		100.0	99.7		67.1		67.1				
1	2	E	010	Selección de Educación Superior y Posgrado													
1	2	E	010	Aprobado	187,799,326	19,566,420		1,934,561	209,300,297							100.0	
1	2	E	010	Modificado	191,551,971	15,026,847		662,509	207,241,327				223,578				0.1
1	2	E	010	Devengado	191,551,971	15,015,977		662,509	207,230,457				223,578				0.1
1	2	E	010	Pagado	191,551,971	15,015,977		662,509	207,230,457				223,578				0.1
1	2	E	010	Porcentaje Pag./Aprob.	102.0	76.7		34.2	99.0								
1	2	E	010	Porcentaje Pag./Modif.	100.0	99.9		100.0	100.0		100.0		100.0				
1	2	E	021	Investigación Científica y Desarrollo Tecnológico													
1	2	E	021	Aprobado	3,291,651	211,582		149,536	3,652,769							100.0	
1	2	E	021	Modificado	3,285,051	188,036		149,536	3,622,623							100.0	
1	2	E	021	Devengado	3,285,051	188,036		149,536	3,622,623							100.0	
1	2	E	021	Pagado	3,285,051	188,036		149,536	3,622,623							100.0	
1	2	E	021	Porcentaje Pag./Aprob.	99.8	88.9		100.0	99.2								
1	2	E	021	Porcentaje Pag./Modif.	100.0	100.0		100.0	100.0								
1	2	K		Proyectos de Inversión													
1	2	K		Aprobado													
1	2	K		Modificado									8,359,893				100.0
1	2	K		Devengado									8,359,893				100.0
1	2	K		Pagado									8,359,893				100.0
1	2	K		Porcentaje Pag./Aprob.													
1	2	K		Porcentaje Pag./Modif.							100.0		100.0				100.0
1	2	K	009	Proyectos de infraestructura social del sector educativo													
1	2	K	009	Aprobado													
1	2	K	009	Modificado									8,359,893				100.0
1	2	K	009	Devengado									8,359,893				100.0
1	2	K	009	Pagado									8,359,893				100.0
1	2	K	009	Porcentaje Pag./Aprob.													
1	2	K	009	Porcentaje Pag./Modif.							100.0		100.0				100.0
1	3			Administrativos y de Apoyo													
1	3			Aprobado	63,127,068	3,361,255			66,488,323							100.0	
1	3			Modificado	74,767,908	2,470,575			77,238,483							100.0	
1	3			Devengado	74,767,908	2,465,128			77,233,036							100.0	
1	3			Pagado	74,767,908	2,465,128			77,233,036							100.0	
1	3			Porcentaje Pag./Aprob.	118.4	73.3			116.2								
1	3			Porcentaje Pag./Modif.	100.0	99.8			100.0								
1	3	M		Apoyo al proceso presupuestario y para mejorar la eficiencia institucional													
1	3	M		Aprobado	60,922,226	3,315,065			64,237,291							100.0	
1	3	M		Modificado	72,500,199	2,462,087			74,962,286							100.0	





Cuenta Pública 2023

CUENTA PÚBLICA 2023
GASTO POR CATEGORÍA PROGRAMÁTICA^{1/}
11 EDUCACIÓN PÚBLICA
L3P CENTRO DE ENSEÑANZA TÉCNICA INDUSTRIAL
(PESOS)

PROGRAMA PRESUPUESTARIO				DENOMINACIÓN	GASTO COMPORTE					TOTAL	DISTRIBUCIÓN POR CATEGORÍA		
TIPO	UNIDAD	MODALIDAD	REG. GRUPO		MAYOR PRESUPUESTAL	GASTO DE OPERACIÓN	PASADO	EFECTIVO EJECUTADO	SUMA		TOTAL	EFECTIVO	RESERVAS Y ANULACIONES
1	3	M		Devengado	72,500,199	2,457,640			74,957,839	74,957,839	100.0		
1	3	M		Pagado	72,500,199	2,457,640			74,957,839	74,957,839	100.0		
1	3	M		Porcentaje Pag/Aprob	119.0	73.7			116.7	116.7			
1	3	M		Porcentaje Pag/Modif	100.0	99.8			100.0	100.0			
1	3	M	001	Actividades de apoyo administrativo									
1	3	M	001	Aprobado	60,922,226	3,335,065			64,257,291	64,257,291	100.0		
1	3	M	001	Modificado	72,500,199	2,463,087			74,963,286	74,963,286	100.0		
1	3	M	001	Devengado	72,500,199	2,457,640			74,957,839	74,957,839	100.0		
1	3	M	001	Pagado	72,500,199	2,457,640			74,957,839	74,957,839	100.0		
1	3	M	001	Porcentaje Pag/Aprob	119.0	73.7			116.7	116.7			
1	3	M	001	Porcentaje Pag/Modif	100.0	99.8			100.0	100.0			
1	3	O		Apoyo a la función pública y al mejoramiento de la gestión									
1	3	O		Aprobado	2,204,842	26,190			2,231,032	2,231,032	100.0		
1	3	O		Modificado	2,267,709	7,488			2,275,197	2,275,197	100.0		
1	3	O		Devengado	2,267,709	7,488			2,275,197	2,275,197	100.0		
1	3	O		Pagado	2,267,709	7,488			2,275,197	2,275,197	100.0		
1	3	O		Porcentaje Pag/Aprob	102.9	28.6			102.0	102.0			
1	3	O		Porcentaje Pag/Modif	100.0	100.0			100.0	100.0			
1	3	O	001	Actividades de apoyo a la función pública y buen gobierno									
1	3	O	001	Aprobado	2,204,842	26,190			2,231,032	2,231,032	100.0		
1	3	O	001	Modificado	2,267,709	7,488			2,275,197	2,275,197	100.0		
1	3	O	001	Devengado	2,267,709	7,488			2,275,197	2,275,197	100.0		
1	3	O	001	Pagado	2,267,709	7,488			2,275,197	2,275,197	100.0		
1	3	O	001	Porcentaje Pag/Aprob	102.9	28.6			102.0	102.0			
1	3	O	001	Porcentaje Pag/Modif	100.0	100.0			100.0	100.0			

1/ Las sumas parciales y total pueden no coincidir debido al redondeo. El símbolo -0- corresponde a porcentajes menores a 0.05% o mayores a 100%. Fuente: Presupuesto Aprobado y Modificado, sistemas globalizadores de la Secretaría de Hacienda y Crédito Público; Presupuesto Devengado y Pagado, el ente público.

Calle Nueva Escocia No. 1885, Col. Providencia Sta. Sección, C.P. 44638, Guadalajara, Jalisco México.
Tel: (33) 3641 3250
www.cetlinr



2024
AÑO DE
Felipe Carrillo
PUERTO
REVENDECIMIENTO DEL PROLETARIADO,
REVENDECIMIENTO Y DEFENSA



Cuenta Pública 2023

CUENTA PÚBLICA 2023
GASTO POR CATEGORÍA PROGRAMÁTICA (ARMONIZADO)^{1/}
11 EDUCACIÓN PÚBLICA
L3P CENTRO DE ENSEÑANZA TÉCNICA INDUSTRIAL
(PESOS)

CONCEPTO	APROBADO	AMPLIACIONES / (REDUCCIONES)	MODIFICADO	DEVENGADO	PAGADO	SUBJERCIÓ ^{2/}
	1	2 = (3-1)	3	4	5	6 = (3-4)
Programas Federales	395,676,405	21,843,714	417,520,119	416,893,845	416,893,845	626,274
Subsidios: Sectores Social y Privado o Entidades Federativas y Municipios	946,715		946,715	942,000	942,000	4,715
Sujetos a Reglas de Operación	946,715		946,715	942,000	942,000	4,715
Desempeño de las Funciones	328,241,367	11,093,554	339,334,921	338,718,809	338,718,809	616,112
Prestación de Servicios Públicos	328,241,367	2,733,661	330,975,028	330,358,916	330,358,916	616,112
Proyectos de Inversión		8,359,893	8,359,893	8,359,893	8,359,893	
Administrativos y de Apoyo	66,488,323	10,750,160	77,238,483	77,233,036	77,233,036	5,447
Apoyo al proceso presupuestario y para mejorar la eficiencia institucional	64,257,291	10,705,995	74,963,286	74,957,839	74,957,839	5,447
Apoyo a la función pública y al mejoramiento de la gestión	2,231,032	44,165	2,275,197	2,275,197	2,275,197	
Total del Gasto	395,676,405	21,843,714	417,520,119	416,893,845	416,893,845	626,274

1/ Las sumas parciales y total pueden no coincidir debido al redondeo.

2/ Corresponde a las Economías Presupuestarias.

Fuente: Presupuesto Aprobado y Modificado, sistemas globalizadores de la Secretaría de Hacienda y Crédito Público, Presupuesto Devengado y Pagado, el ente público.





Cuenta Pública 2023

CUENTA PÚBLICA 2023
ANÁLITICO DE CLAVES DE ENTIDADES PARAESTATALES (ACEP)
ByS
11 EDUCACIÓN PÚBLICA
L3P CENTRO DE ENSEÑANZA TÉCNICA INDUSTRIAL

Concepto	Estimado/Aprobado	Modificado	Devengado	Recaudado/Pagado
TOTAL DE RECURSOS	440,007,932	462,819,615		464,957,326
DISPONIBILIDAD INICIAL	44,331,527	45,299,496		45,299,496
CORRIENTES Y DE CAPITAL	32,209,196	35,809,109		37,946,820
VENTA DE BIENES	0	0		0
INTERNAS	0	0		0
EXTERNAS	0	0		0
VENTA DE SERVICIOS	30,109,196	31,213,314		32,054,949
INTERNAS	30,109,196	31,213,314		32,054,949
EXTERNAS	0	0		0
INGRESOS DIVERSOS	2,100,000	4,595,795		5,891,871
INGRESOS DE FIDEICOMISOS PÚBLICOS	0	0		0
PRODUCTOS FINANCIEROS	2,100,000	4,595,795		5,891,871
OTROS	0	0		0
VENTA DE INVERSIONES	0	0		0
RECUPERACIÓN DE ACTIVOS FÍSICOS	0	0		0
RECUPERACIÓN DE ACTIVOS FINANCIEROS	0	0		0
INGRESOS POR OPERACIONES AJENAS	0	0		0
POR CUENTA DE TERCEROS	0	0		0
POR CUENTA DE TERCEROS (BRUTO)	0	0		0
POR EROGACIONES RECUPERABLES	0	0		0
POR EROGACIONES RECUPERABLES (BRUTO)	0	0		0
SUBSIDIOS Y APOYOS FISCALES	363,467,209	381,711,010		381,711,010
SUBSIDIOS	273,386	273,386		273,386
CORRIENTES	273,386	273,386		273,386
DE CAPITAL	0	0		0
APOYOS FISCALES	363,193,823	381,437,624		381,437,624
CORRIENTES	363,193,823	373,995,082		373,995,082
SERVICIOS PERSONALES	320,892,098	342,178,700		342,178,700
OTROS	42,301,725	31,816,382		31,816,382
INVERSIÓN FÍSICA	0	7,442,542		7,442,542
INTERESES, COMISIONES Y GASTOS DE LA DEUDA	0	0		0
INVERSIÓN FINANCIERA	0	0		0
AMORTIZACIÓN DE PASIVOS	0	0		0
SUMA DE INGRESOS DEL AÑO	395,676,405	417,520,119		419,657,830





Cuenta Pública 2023

CUENTA PÚBLICA 2023
ANÁLITICO DE CLAVES DE ENTIDADES PARAESTATALES (ACEP)
ByS
11 EDUCACIÓN PÚBLICA
L3P CENTRO DE ENSEÑANZA TÉCNICA INDUSTRIAL

Concepto	Estimado/Aprobado	Modificado	Devengado	Recaudado/Pagado
ENDEUDAMIENTO (O DESENDEUDAMIENTO) NETO	0	0		0
INTERNO	0	0		0
EXTERNO	0	0		0
TOTAL DE RECURSOS	440,007,932	462,819,615	416,893,845	464,957,326
GASTO PROGRAMABLE	395,676,405	417,520,119	416,893,845	416,893,845
GASTO CORRIENTE	395,676,405	408,182,620	407,804,528	407,804,528
SERVICIOS PERSONALES	327,699,363	348,985,965	348,869,995	348,869,995
DE OPERACIÓN	63,939,348	55,437,651	55,180,244	55,180,244
SUBSIDIOS	946,715	946,715	942,000	942,000
OTRAS EROGACIONES	3,090,979	2,812,289	2,812,289	2,812,289
PENSIONES Y JUBILACIONES	0	0	0	0
INVERSIÓN FÍSICA	0	9,337,499	9,089,317	9,089,317
BIENES MUEBLES E INMUEBLES	0	977,606	729,424	729,424
OBRA PÚBLICA	0	8,359,893	8,359,893	8,359,893
SUBSIDIOS	0	0	0	0
OTRAS EROGACIONES	0	0	0	0
INVERSIÓN FINANCIERA	0	0	0	0
COSTO FINANCIERO	0	0	0	0
INTERESES, COMISIONES Y GASTOS DE LA DEUDA	0	0	0	0
INTERNOS	0	0	0	0
EXTERNOS	0	0	0	0
EGRESOS POR OPERACIONES AJENAS	0	0	0	0
POR CUENTA DE TERCEROS	0	0	0	0
POR CUENTA DE TERCEROS (BRUTO)	0	0	0	0
EROGACIONES RECUPERABLES	0	0	0	0
EROGACIONES RECUPERABLES (BRUTO)	0	0	0	0
SUMA DE EGRESOS DEL AÑO	395,676,405	417,520,119	416,893,845	416,893,845
ENTROS A TESORERÍA DE LA FEDERACIÓN	0	0	0	0
ORDINARIOS	0	0	0	0
EXTRAORDINARIOS	0	0	0	0
RETIRO DEL PATRIMONIO INVERTIDO DE LA NACIÓN	0	0	0	0
DISPONIBILIDAD FINAL PREVIA	44,331,527	45,299,496		48,063,481
DISPONIBILIDAD FINAL	44,331,527	45,299,496		48,063,481
DIFERENCIAS CAMBIARIAS, AJUSTES CONTABLES Y OPERACIONES EN TRÁNSITO				0





Cuenta Pública 2023

CUENTA PÚBLICA 2023
ANÁLITICO DE CLAVES DE ENTIDADES PARAESTATALES (ACEP)
ByS
11 EDUCACIÓN PÚBLICA
L3P CENTRO DE ENSEÑANZA TÉCNICA INDUSTRIAL

Concepto	Estimado/Aprobado	Modificado	Devengado	Recaudado/Pagado
DIFERENCIAS CAMBIARIAS				0
AJUSTES CONTABLES				0
OPERACIONES EN TRÁNSITO				0
DISPONIBILIDAD FINAL CALCULADA				48,063,481
VARIACIÓN EN DISPONIBILIDADES	0	0		-2,763,985
BALANCE DE OPERACIÓN	-363,467,209	-381,711,010		-378,947,025
BALANCE PRIMARIO	0	0		2,763,985
BALANCE FINANCIERO	0	0		2,763,985
FINANCIAMIENTO NETO TOTAL				-2,763,985





Cuenta Pública 2023

CUENTA PÚBLICA 2023
MEMORIA DE CÁLCULO EN CLASIFICACIÓN ECONÓMICA Y POR OBJETO DEL GASTO
11 EDUCACIÓN PÚBLICA
L3P CENTRO DE ENSEÑANZA TÉCNICA INDUSTRIAL
(PESOS)

Fecha: 14/03/2024 Hora: 19:05:01

CLASIFICACIÓN ECONÓMICA OBJETO DEL GASTO DENOMINACIÓN	APROBADO	PAGADO	VARIACIÓN % PAG/APROB	PARTICIPACIÓN % RESPECTO AL TOTAL DEL PAGADO
TOTAL	395,676,405	416,893,845	5.4	100.0
Gasto Corriente	395,676,405	407,804,528	3.1	97.8
Servicios Personales	327,699,363	348,869,995	6.5	83.7
1000 Servicios personales	327,699,363	348,869,995	6.5	83.7
1100 Remuneraciones al personal de carácter permanente	152,262,884	148,019,542	-2.8	35.5
1200 Remuneraciones al personal de carácter transitorio	10,298,434	9,833,295	-4.5	2.4
1300 Remuneraciones adicionales y especiales	92,451,854	92,697,618	0.3	22.2
1400 Seguridad social	35,785,540	34,780,308	-2.8	8.3
1500 Otras prestaciones sociales y económicas	30,374,084	51,673,505	70.1	12.4
1700 Pago de estímulos a servidores públicos	6,526,567	11,865,727	81.8	2.8
Gasto De Operación	63,939,348	55,180,244	-13.7	13.2
2000 Materiales y suministros	19,769,701	4,490,538	-77.3	1.1
2100 Materiales de administración, emisión de documentos y artículos oficiales	14,195,711	1,059,178	-92.5	0.3
2200 Alimentos y utensilios	15,692	42,612	171.6	0.0
2400 Materiales y artículos de construcción y de reparación	2,559,855	1,316,114	-48.6	0.3
2500 Productos químicos, farmacéuticos y de laboratorio	443,469	704,584	58.9	0.2
2600 Combustibles, lubricantes y aditivos	3,840	58,641	1,427.1	0.0
2700 Vestuario, blancos, prendas de protección y artículos deportivos	113,328	182,232	60.8	0.0
2900 Herramientas, refacciones y accesorios menores	2,437,806	1,127,177	-53.8	0.3
3000 Servicios generales	44,169,647	50,689,706	14.8	12.2
3100 Servicios básicos	2,104,915	7,838,880	272.4	1.9
3200 Servicios de arrendamiento	15,141,870	14,688,834	-3.0	3.5
3300 Servicios profesionales, científicos, técnicos y otros servicios	12,734,541	11,319,140	-11.1	2.7
3400 Servicios financieros, bancarios y comerciales	2,404,048	993,325	-58.7	0.2
3500 Servicios de instalación, reparación, mantenimiento y conservación	6,243,726	9,045,376	44.9	2.2
3700 Servicios de traslado y viáticos	1,710	56,057	3,178.2	0.0
3800 Servicios oficiales	308,510	578,976	87.7	0.1
3900 Otros servicios generales	5,230,327	6,169,118	17.9	1.5
Subsidios	946,715	942,000	-0.5	0.2
4000 Transferencias, asignaciones, subsidios y otras ayudas	946,715	942,000	-0.5	0.2
4300 Subsidios y subvenciones	946,715	942,000	-0.5	0.2
Otros De Corriente	3,090,979	2,812,289	-9.0	0.7
3000 Servicios generales	1,634,561	1,355,871	-17.0	0.3





Cuenta Pública 2023

CUENTA PÚBLICA 2023
MEMORIA DE CÁLCULO EN CLASIFICACIÓN ECONÓMICA Y POR OBJETO DEL GASTO
11 EDUCACIÓN PÚBLICA
L3P CENTRO DE ENSEÑANZA TÉCNICA INDUSTRIAL
(PESOS)

Fecha: 14/03/2024 Hora: 19:05:01

CLASIFICACIÓN ECONÓMICA OBJETO DEL GASTO DENOMINACIÓN	APROBADO	PAGADO	VARIACIÓN % PAG/APROB	PARTICIPACIÓN % RESPECTO AL TOTAL DEL PAGADO
3900 Otros servicios generales	1,634,561	1,355,871	-17.0	0.3
4000 Transferencias, asignaciones, subsidios y otras ayudas	1,456,418	1,456,418	0.0	0.3
4400 Ayudas sociales	1,456,418	1,456,418	0.0	0.3
Pensiones Y Jubilaciones	0	0	0.0	0.0
Gasto De Inversión	0	9,089,317	0.0	2.2
Inversión Física	0	9,089,317	0.0	2.2
5000 Bienes muebles, inmuebles e intangibles	0	729,424	0.0	0.2
5300 Equipo e instrumental médico y de laboratorio	0	590,691	0.0	0.1
5600 Maquinaria, otros equipos y herramientas	0	138,733	0.0	0.0
6000 Inversión pública	0	8,359,893	0.0	2.0
6200 Obra pública en bienes propios	0	8,359,893	0.0	2.0





Cuenta Pública 2023

CUENTA PÚBLICA 2023
MEMORIA DE CÁLCULO PARA EL ESTADO ANALÍTICO DEL EJERCICIO DEL PRESUPUESTO DE EGRESOS EN CLASIFICACIÓN FUNCIONAL
11 EDUCACIÓN PÚBLICA
L3P CENTRO DE ENSEÑANZA TÉCNICA INDUSTRIAL
(PESOS)

Fecha: 14/03/2024 Hora: 19:05:05

CATEGORÍA PROGRAMÁTICA		CONCEPTO	APROBADO	PAGADO	VARIACIÓN % PAG/APROB	PARTICIPACIÓN % DE LAS FINALIDADES RESPECTO AL TOTAL DEL GASTO PAGADO	PARTICIPACIÓN % DE LAS FUNCIONES RESPECTO AL TOTAL DEL GASTO PAGADO DE LA FINALIDAD A LA QUE PERTENECE
FI	FN						
1		Gobierno	2,231,032	2,275,197	2.0	0.5	100.0
	3	Coordinación de la Política de Gobierno	2,231,032	2,275,197	2.0		100.0
2		Desarrollo Social	389,792,604	410,996,025	5.4	98.6	100.0
	5	Educación	389,792,604	410,996,025	5.4		100.0
3		Desarrollo Económico	3,652,769	3,622,623	-0.8	0.9	100.0
	8	Ciencia, Tecnología e Innovación	3,652,769	3,622,623	-0.8		100.0
		Total del Gasto	395,676,405	416,893,845	5.4	100.0	





CENTRO DE ENSEÑANZA TÉCNICA INDUSTRIAL

NOTAS A LOS ESTADOS ANALÍTICO DE INGRESOS Y DEL EJERCICIO PRESUPUESTAL DEL GASTO 2023

1. CONSTITUCIÓN

El Centro de Enseñanza Técnica Industrial (CETI) es una Entidad Paraestatal que se creó por Decreto Presidencial publicado en el Diario Oficial de la Federación el 8 de abril de 1983, como un Organismo Público Descentralizado no lucrativo, con personalidad jurídica y patrimonio propio. Al ser una Entidad Paraestatal, el organismo está sujeto a leyes y normas específicas que regulan este sector.

2. OBJETO

El objeto social del CETI es la formación de profesores de enseñanza técnica industrial y de tecnólogos e ingenieros, así como la investigación básica y aplicada de carácter científico, tecnológico y pedagógico.

Para el logro de sus objetivos, el CETI tiene sus instalaciones principales en la ciudad de Guadalajara, Jalisco, y tiene dos planteles en el Municipio de Tonalá, Jalisco.

3. NORMATIVIDAD GUBERNAMENTAL

El CETI se encuentra regulado por la siguiente normatividad:

- Constitución Política de los Estados Unidos Mexicanos.
- Decreto de Creación del CETI Publicado en el DOF el 8 de abril de 1983.
- Plan Nacional de Desarrollo 2019-2024.
- Programa Sectorial de Educación 2020-2024.
- Ley Orgánica de la Administración Pública Federal.
- Ley Federal de las Entidades Paraestatales y su Reglamento.
- Ley Federal de Austeridad Republicana.
- Ley Federal del Presupuesto y Responsabilidad Hacendaria (LFRPH) y su Reglamento.
- Decreto del Presupuesto de Egresos de la Federación de cada ejercicio presupuestal.
- Ley de Adquisiciones, Arrendamiento y Servicios del Sector Público y su Reglamento.
- Ley de Obras Públicas y Servicios Relacionados con las mismas y su Reglamento.
- Ley General de Contabilidad Gubernamental y documentos emitidos por el CONAC.
- Ley General de Transparencia y Acceso a la Información Pública.

4. CUMPLIMIENTO GLOBAL DE METAS POR PROGRAMA

Con referencia a los programas presupuestarios del ejercicio 2023, la Entidad dio seguimiento a las diferentes metas programadas, las cuales se muestran en los informes denominados "Introducción" y "Análisis del Ejercicio del Presupuesto de Egresos" que forman parte del Informe de la Cuenta de la Hacienda Pública Federal 2023; en dicho informe se hace un análisis detallado de los alcances en el cumplimiento de las metas.



Así mismo, en el **Sistema de Información para la Planeación y el Seguimiento**, donde se reporta la Matriz de Indicadores para Resultados (MIR), se capturan todos los datos que conforman los indicadores para cada programa presupuestal y sus metas. No obstante, se anexa un cuadro con el resumen del avance y promedio de cumplimiento de las MIR en cuanto a propósito de la captura de los resultados y metas cumplidas de la entidad en todos los programas presupuestarios durante el ejercicio 2023.

Sistema de Información para la Planeación y el Seguimiento		
SEP: CETI, Avance del cumplimiento por indicador		
(Cuenta Pública 2023)		
Programa	Nombre del Programa	Promedio de cumplimiento
E007	Servicios de Educación Media Superior	140.800%
E010	Servicios de Educación Superior y Posgrado	102.350%
E021	Investigación científica y desarrollo tecnológico	128.333%
K009	Proyectos de infraestructura social del sector educativo	125.000%
M001	Actividades de apoyo administrativo	105.220%
O001	Actividades de apoyo a la función pública y buen gobierno	206.756%
S243	Programa de becas Elisa Acuña	100.000%

5. VARIACIONES EN EL EJERCICIO PRESUPUESTARIO

Partidas de Ingresos Presupuestales

Subsidios y Transferencias

El Estado Analítico de Ingresos Presupuestales al 31 de diciembre de 2023, no muestra diferencia alguna entre el presupuesto modificado autorizado de Subsidios y Transferencias y el presupuesto efectivamente recaudado.

Recursos Propios

Referente a los ingresos autogenerados, se captaron 6% más recursos del presupuesto estimado; lo anterior ocasiono una captación real de la Entidad por un monto de \$37,946.82 miles de pesos.

Partidas de Gastos Presupuestales

Al cierre del ejercicio el presupuesto pagado del Centro fue de \$416,893.85 miles de pesos de Recursos Fiscales y Recursos Propios, lo que representa el 105% del presupuesto original (395,676.41 miles de pesos), cubriendo los diferentes capítulos de gasto como son:



Capitulo	Monto
1000.- Servicios Personales.	\$ 348,870.00
2000.- Materiales y Suministros.	\$ 4,490.54
3000.- Servicios Generales.	\$ 52,045.58
4000.- Becas y Subsidios.	\$ 2,398.42
5000.- Bienes muebles, inmuebles e intangibles	\$ 729.42
6000.- Inversión Pública.	\$ 8,359.89
	<u>\$ 416,893.85</u>

6. DISPOSICIONES DE RACIONALIDAD Y AUSTERIDAD PRESUPUESTARIA

En el ejercicio del gasto 2023, la Entidad se apegó a lo establecido en la Ley de Austeridad Republicana y sus Lineamientos publicados en el Diario Oficial de la Federación. (DOF).

7. CONCILIACIÓN GLOBAL ENTRE LAS CIFRAS FINANCIERAS Y LAS PRESUPUESTALES

Las principales políticas para la elaboración de los estados presupuestales de la Entidad y sus conciliaciones con los estados financieros y otros informes son las siguientes:

a. Cifras Históricas

Las cifras que se presentan en los estados presupuestales se refieren a cifras históricas en pesos.

b. Cuenta Pública

Las cifras incluidas en los estados presupuestales coinciden con las reportadas oficialmente para la integración de la Cuenta de la Hacienda Pública del ejercicio 2023.

c. Modificaciones Presupuestales

La Junta Directiva del CETI, da su aprobación para las modificaciones al presupuesto autorizado para el cumplimiento de los objetivos sustantivos y metas trazadas en sus programas de trabajo que durante la cuarta sesión ordinaria del 2022 de la junta directiva del CETI, celebrada el 28/11/2022, se adoptó el acuerdo SO/IV-22/07,R; dichas modificaciones se reflejan en la autorización de los diferentes Flujos de Efectivo por parte de la Secretaría de Hacienda y Crédito Público (SHCP) en el sistema Modulo de Adecuaciones Presupuestarias de Entidades (MAPE). Lo anterior en apego a la Ley Federal de Presupuesto y Responsabilidad Hacendaria (LFPRH) y su Reglamento (RLFPRH).

Las adecuaciones al presupuesto se gestionan por medios electrónicos de la siguiente manera:

1. Cuando la adecuación se trata de Recursos Fiscales, es gestionada a través del Módulo de Adecuaciones Presupuestarias (MAP) y posteriormente se tramita la modificación a nivel Flujo de Efectivo a través del Módulo de Adecuaciones Presupuestarias para Entidades (MAPE).



2. Cuando se trata de un movimiento interno de Recursos Propios, se envía únicamente a través del MAPE, como parte del Flujo de Efectivo. Ambos sistemas son autorizados por la SHCP y su operación se sustenta en los "Lineamientos para la Gestión de Adecuaciones Presupuestarias de Entidades Paraestatales de la Administración Pública Federal", emitidos por la propia SHCP mediante oficio 307-A-1238 de fecha 4 de octubre de 2006.

d. Ingresos

Los principales ingresos que percibe la Entidad corresponden a Subsidios y Transferencias del Gobierno Federal los cuales el CETI destina a gasto corriente y de inversión.

Adicionalmente la Entidad genera ingresos propios derivado de las aportaciones voluntarias de los alumnos, así como venta de cursos y servicios a empresas privadas, entre otros. Las cuentas por cobrar no recuperadas al cierre del ejercicio se incluyen en los ingresos del Flujo de Efectivo del año que se cobran.

e. Gastos

Los egresos comprenden las erogaciones por concepto de gasto corriente e inversión física. El gasto de operación, desde el punto de vista contable, no incluye la inversión física e incorpora en su conformación conceptos que no requieren la utilización de efectivo como depreciaciones, revaluaciones por efectos de la inflación y otras provisiones. El gasto desde el punto de vista presupuestal sí incluye la inversión física y otros conceptos como operaciones ajenas.

f. Operaciones ajenas

La Entidad registra en su contabilidad presupuestal como operaciones ajenas todas aquellas entradas o salidas de efectivo que se efectúan por cuenta de terceros, tales como retenciones de impuestos, cuotas sindicales, primas de seguros a cargo de los trabajadores, entre otras; asimismo, registra las operaciones provenientes de operaciones recuperables tales como anticipos de gastos por comprobar, depósitos en garantía, entre otras.

g. Presupuesto comprometido

En cumplimiento con el marco jurídico presupuestal vigente para 2023, el gasto presupuestal se considerará devengado sólo cuando los bienes hayan sido efectivamente recibidos y los servicios hayan sido prestados por los proveedores a más tardar el 31 de diciembre del ejercicio en curso y estén debidamente registrados en contabilidad. Los recursos fiscales recibidos no devengados y no pagados en estos términos se reintegran a la Tesorería de la Federación. Los pasivos no pagados al cierre del ejercicio, en términos de flujo de efectivo, se reflejan como una erogación con cargo al presupuesto del ejercicio en que se pagan.

h. Integración de otros ingresos contables no presupuestarios

- **CONCILIACION ENTRE LOS INGRESOS PRESUPUESTARIOS Y CONTABLES, ASÍ COMO ENTRE EGRESOS PRESUPUESTARIOS Y LOS GASTOS CONTABLES**



❖ CONCILIACION ENTRE LOS INGRESOS PRESUPUESTARIOS Y CONTABLE

CENTRO DE ENSEÑANZA TÉCNICA INDUSTRIAL	
CONCILIACIÓN ENTRE LOS INGRESOS PRESUPUESTARIOS Y CONTABLES	
CORRESPONDIENTE DEL 01 ENERO AL 31 DICIEMBRE 2023.	
(CIFRAS EN PESOS)	
1. TOTAL DE INGRESOS PRESUPUESTARIOS	\$ 419,657,830

2. Más Ingresos Contables No Presupuestarios	\$233,427
2.1 Ingresos Financieros	-
2.2 Incremento por Variación de Inventarios	-
2.3 Disminución del Exceso de Estimaciones por Pérdida o Deterioro u Obsolescencia	-
2.4 Disminución del Exceso de Provisiones	-
2.5 Otros Ingresos y Beneficios Varios	-
2.6 Otros Ingresos Contables No Presupuestarios	233,427

3. Menos Ingresos Presupuestarios No Contables	\$7,442,542
3.1 Aprovechamientos Patrimoniales	7,442,542
3.2 Ingresos Derivados de Financiamientos	-
3.3 Otros Ingresos Presupuestarios No Contables	-

4. Total de Ingresos Contables	\$412,448,715
---------------------------------------	----------------------

- Integración de 2.6 Otros Ingresos Contables No Presupuestarios:

POLIZA	DESCRIPCION	IMPORTE
PD 04 MARZO 2023	DONATIVOS DE MATERIAL	163,898.86
PD 02 JULIO 2023	DONATIVOS DE MATERIAL	34,058.12
PD 03 SEP 2023	RECUPERACION DE SEGUROS POR SINIESTROS	23,762.60
PD 01 NOVIEMBRE 2023	DONACION DE MATERIAL POR PARTE DE ADYCHEM NOVIEMBRE 2023	4,446.28
PD 01 DICIEMBRE 2023	DONACION DE 100 PLAYERAS POR PARTE DE INOVA CONTROL SA DE CV	7,261.60
TOTAL OTROS INGRESOS CONTABLES NO PRESUPUESTARIOS:		233,427.46



- Integración de 3.1 Aprovechamientos Patrimoniales:

POLIZA	DESCRIPCION	IMPORTE
PD 04 DICIEMBRE 2023	CAPITALIZACIÓN CAPITULO 6000	7,442,542
TOTAL APROVECHAMIENTOS PATRIMONIALES:		7,442,542

❖ CONCILIACION ENTRE LOS EGRESOS PRESUPUESTARIOS Y LOS GASTOS CONTABLES

NOMBRE DEL ENTE PÚBLICO CONCILIACIÓN ENTRE LOS EGRESOS PRESUPUESTARIOS Y LOS GASTOS CONTABLES CORRESPONDIENTE DEL 01 ENERO AL 31 DICIEMBRE 2023 (CIFRAS EN PESOS)	
1. TOTAL DE EGRESOS PRESUPUESTARIOS	\$416,893,845

2. Menos Egresos Presupuestarios No Contables	\$26,220,407
2.1 Materias Primas y Materiales de Producción y Comercialización	-
2.2 Materiales y Suministros	-
2.3 Mobiliario y Equipo de Administración	729,424
2.4 Mobiliario y Equipo Educativo y Recreativo	-
2.5 Equipo e Instrumental Médico y de Laboratorio	-
2.6 Vehículos y Equipo de Transporte	-
2.7 Equipo de Defensa y Seguridad	-
2.8 Maquinaria, Otros Equipos y Herramientas	-
2.9 Activos Biológicos	-
2.10 Bienes Inmuebles	8,359,893
2.11 Activos Intangibles	-
2.12 Obra Pública en Bienes de Dominio Público	-
2.13 Obra Pública en Bienes Propios	-
2.14 Acciones y Participaciones de Capital	-
2.15 Compra de Títulos y Valores	-
2.16 Concesión de Préstamos	-
2.17 Inversiones en Fideicomisos, Mandatos y Otros Análogos	-
2.18 Provisiones para Contingencias y Otras Erogaciones Especiales	17,131,090
2.19 Amortización de la Deuda Pública	-
2.20 Adeudos de Ejercicios Fiscales Anteriores (ADEFAS)	-
2.21 Otros Egresos Presupuestarios No Contables	-

[Handwritten signature]

[Handwritten signature]





NOMBRE DEL ENTE PÚBLICO
CONCILIACIÓN ENTRE LOS EGRESOS PRESUPUESTARIOS Y LOS GASTOS CONTABLES
CORRESPONDIENTE DEL 01 ENERO AL 31 DICIEMBRE 2023
(CIFRAS EN PESOS)

3. Más Gastos Contables No Presupuestarios	\$32,071,065
3.1 Estimaciones, Depreciaciones, Deterioros, Obsolescencia y Amortizaciones	\$12,552,010
3.2 Provisiones	\$19,519,058
3.3 Disminución de Inventarios	-
3.4 Aumento por Insuficiencia de Estimaciones por Pérdida o Deterioro u Obsolescencia	-
3.5 Aumento por Insuficiencia de Provisiones	-
3.6 Otros Gastos	-
3.7 Otros Gastos Contables No Presupuestarios	-

4. Total de Gastos Contables	\$422,744,506
-------------------------------------	----------------------

- Integración de 2.18 Provisiones para Contingencias y Otras Erogaciones Especiales:

POLIZA	DESCRIPCION	IMPORTE
PE 25 ENERO 2023	AGUINALDO SEGUNDA PARTE 2022	13,042,493.45
PE 104 ENERO 2023	ESTIMULO DE PUNTUALIDAD Y ASISTENCIA 4TA PARTE 2022	664,665.00
PE 108 ENERO 2023	COMPLEMENTARIA ESTIMULO DE PUNTUALIDAD Y ASISTENCIA 4TA PARTE 2022	826.30
PE 121 ENERO 2023	ESTIMULO EMPLEADO DEL MES 4TA PARTE 2022 (PAGADO EN 2DA QNA ENERO 2023)	24,429.30
PE 29 FEB 2023	COMPLEMENTARIA ESTIMULO DE PUNTUALIDAD Y ASISTENCIA 2022	1,256.04
PE 95 FEB 2023	ESTIMULO DE PUNTUALIDAD Y ASISTENCIA ANUAL 2022	396,509.82
PE 97 FEB 2023	COMPLEMENTARIA ESTIMULO DE PUNTUALIDAD Y ASISTENCIA ANUAL 2022	909.82
PE 95 FEB 2023	ESTIMULO AL DOCENTE 2022 3RA PARTE (PAGADO EN 2DA QNA FEBRERO 2023)	1,500,000.16
PE 22 ABRIL 2023	ESTIMULO AL DOCENTE 2022 4TA PARTE (PAGADO EN 1ER QNA ABRIL 2023)	1,500,000.16
TOTAL PROVISIONES PARA CONTINGENCIAS Y OTRAS EROGACIONES ESPECIALES:		17,131,090.05

- Integración de 3.2 Provisiones:

POLIZA	DESCRIPCION	IMPORTE
PD 09 DICIEMBRE 2023	PROVISION PASIVOS CAPITULO 1000 - AGUINALDO SEGUNDA PARTE 2023	13,945,208.98
PD 05 FEBRERO 2023	RECONOCIMIENTO COMO GASTO 2023 DEL MONTO PAGADO EN EXCESO RESPECTO A LA PROVISION DE EPYA	34,166.98



POLIZA	DESCRIPCION	IMPORTE
	ANUAL 2022 COMPENSADO CON REMANENTE EN PAGO DEL EPYA 4TO TRIMESTRE 2022	
PD 09 DICIEMBRE 2023	PROVISION PASIVOS CAPITULO 1000 - ESTIMULO DE PUNTUALIDAD Y ASITENCIA 4TO TRIMESTRE 2023	715,015.48
PD 09 DICIEMBRE 2023	PROVISION PASIVOS CAPITULO 1000 - ESTIMULO DE PUNTUALIDAD Y ASITENCIA ANUAL	476,676.99
PD 09 DICIEMBRE 2023	PROVISION PASIVOS CAPITULO 1000 - EMPLEADO DEL MES 4TO TRIMESTRE	26,972.40
PD 09 DICIEMBRE 2023	PROVISION PASIVOS CAPITULO 1000 - ESTIMULO DOCENTE 2023 3ER TRIMESTRE	1,494,563.83
PD 09 DICIEMBRE 2023	PROVISION PASIVOS CAPITULO 1000 - ESTIMULO DOCENTE 2023 4TO TRIMESTRE	1,494,563.83
PE 145 NOVIEMBRE 2023	39801 IMPUESTO SOBRRRE NOMINA NORMAL 2DA QNA NOVIEMBRE 2023	244,522.17
PE 54 DICIEMBRE 2023	39801 IMPUESTO SOBRE NOMINA NORMAL 1RA QNA DICIEMBRE 2023	405,309.13
PE 100 DICIEMBRE 2023	39801 IMPUESTO SOBRE NOMINA NORMAL 2DA QNA DICIEMBRE 2023	404,809.60
PE 211 DICIEMBRE 2023	39801 IMPUESTO SOBRE NOMINA RETROACTIVO MB AJUSTE MEDIDA DEL BIENESTAR 2023	247,784.03
PD 07 DICIEMBRE 2023	39801 IMPUESTO SOBRE NOMINA COMP PROVISION FINIQUITOS DICIEMBRE 2023	29,461.16
TOTAL PROVISIONES:		19,519,058

Sistema de Registro y Control

a. Base

Clasificador por Objeto del Gasto de la Administración Pública Federal y el Clasificador por Rubro de Ingresos vigentes en el ejercicio 2023.

b. Método de Control

Las operaciones del organismo se registran sobre la base de su ejercicio presupuestal:

Durante el transcurso del ejercicio, la afectación al presupuesto se efectúa una vez que se han devengado los bienes y servicios adquiridos; y se registra en el Flujo de Efectivo hasta que han sido pagados.

El resultado presupuestal del ejercicio se determina tomando como base el presupuesto total autorizado y efectivamente captado de Subsidios y Transferencias, más los recursos propios efectivamente captados, todo ello disminuido por el gasto corriente y de inversión que fue devengado y pagado en los términos de la LFPRH y su Reglamento.

El control presupuestal se lleva en forma paralela a la contabilidad financiera y es conciliado mensualmente. La conciliación entre cifras presupuestales y contables se encuentra reflejadas en las Notas a los Estados Financieros que forman parte del Informe de la Cuenta de la Hacienda Pública Federal 2023.

8. SISTEMA INTEGRAL DE INFORMACION

Los informes relativos al ejercicio del presupuesto se reportan mensualmente a través del Sistema Integral de Información de los Ingresos y Gasto Público (SII@WEB). La Entidad





enviará a través del SII@WEB las versiones definitivas de los informes, debidamente conciliadas con los Estados Financieros, el Dictamen Presupuestal y la Cuenta Pública Federal. Los informes del SII@WEB que son conciliados y revisten mayor importancia son los siguientes:

- 112 – Flujo de Efectivo Observado
- 162 – Ingreso Recaudado
- 164 – Ingreso Devengado
- 316 – Gasto pagado
- 319 – Gasto devengado
- 1112 – Flujo Devengado

9. TESORERÍA DE LA FEDERACIÓN

El CETI utiliza los sistemas denominados “Sistema de Contabilidad y Presupuesto” (SICOP) y “Sistema Integral de Administración Financiera Federal” (SIAFF) para llevar a cabo el pago de bienes y servicios, el proceso varía según el tipo de pago a realizar, sin embargo de una manera general el flujo sería el siguiente: se registra en SICOP el compromiso, solicitud de pago, la CLC, se carga información comprobatoria como CFDI's entre otros y se genera interface en SIAFF para que a través de la Tesorería de la Federación (TESOFE) se lleve a cabo el pago al beneficiario.

La Entidad realizó el reintegro de \$4,015,640.44 de pesos a la TESOFE de la Economía del presupuesto federal de las disponibilidades al 31 de diciembre del ejercicio 2023, con fundamento en el artículo 2 fracción X y 54 tercer párrafo de la LFPRH. Cabe mencionar que estos fondos estuvieron depositados en cuentas bancarias o de inversión de la Entidad dando cumplimiento con el artículo 85 del RLFPRH.

No. DE OFICIO	FECHA	MONTO	
2023-11-710-7803	12-12-2023	2,843,287.41	Traspaso de Recursos del Ramo General 23 Provisiones Salariales y Económicas por concepto de reasignaciones presupuestarias medidas de cierre de servicios personales, seguridad social, materiales y Suministro, Servicios Generales en cumplimiento a las Disposiciones Especificas para el Cierre del Ejercicio Presupuestario 2023.
2023-11-710-7849	12-12-2023	334,328.24	
2023-11-710-8026	21-12-2023	102,563.48	
2023-11-710-8027	21-12-2023	56,082.16	
2023-11-710-8230	29-12-2023	256,685.15	
2023-11-710-8249	29-12-2023	422,694.00	
TOTAL:		4,015,640.44	

Nota: Cabe mencionar que en el sistema MAP se generaron los folios de reintegros hasta las fechas antes mencionadas.

10. ESTADO ANALITICO DEL EJERCICIO DEL PRESUPUESTO DE EGRESOS (ARMONIZADO)

Mediante el Oficio 412/UCC/2024/004 el 24 de Enero del 2024, la Unidad de Contabilidad Gubernamental de la Secretaria de Hacienda y Crédito Publico emitió los lineamientos específicos que deben de observar las Empresas Productivas del Estado y la Entidades que conforman el Sector Paraestatal Federal, en los que establecieron las fechas de entrega y las características que debe de reunir la información contable, presupuestaria,





programática y complementaria que debe de proporcionar a través del sistema de integración de la Cuenta Pública Federal del año 2023. Así mismo adicional a los seis estados presupuestales a los que refiere el dictamen emitido por el contador público independiente, que se adjuntan al inicio del presente informe, también al Estado analítico del ejercicio del presupuesto de egresos en sus clasificaciones:

- a) Administrativa,
- b) Económica,
- c) Por objeto del gasto,
- d) Funcional,
- e) Gastos por Categoría Programática,

mismos que también forman parte de la Cuenta Pública 2023.

11. PRESUPUESTO DEL EJERCICIO 2023 Y SUS MODIFICACIONES

a. Original autorizado

El presupuesto original del ejercicio del gasto autorizada por la H. Cámara de Diputados para el CETI publicada en la página de Internet de la Subsecretaría de Egresos dependiente de la Secretaría de Hacienda y Crédito Público, ascendió a un total de \$395,676,405 de pesos de los cuales el 8.1% (\$32,209,196) correspondieron a Recursos Propios y el 91.9% (\$363,467,209) a Recursos Fiscales.

b. Modificado

Durante el ejercicio 2023, el presupuesto original de \$395,676,405 de pesos sufrió adecuaciones por \$21,843,714 de pesos que representan el 5.5% del presupuesto original, concluyendo así, en un presupuesto modificado por un monto total de \$417,520,119 de pesos.

De igual manera, se realizó una ampliación en el sistema MINEX por captación de recursos propios excedentes con folio 2023-11-L3P-79 por un monto de \$3,599,913 pesos.

Al final del ejercicio se realizó una conciliación de cifras entre la entidad, la SHCP y la Secretaría de Educación Pública (SEP) a nivel partidas y Flujo de Efectivo; y se verificó que todas las adecuaciones que implicaron modificaciones en este último estuvieran debidamente registradas a través del MAPE.

c. Pagado

El presupuesto efectivamente pagado fue de \$416,893,848 de pesos los cuales coinciden con las cifras conciliadas con la SHCP y la SEP. Al igual que economías (\$626,271) e ingresos excedentes (\$2,137,711) en Recursos Propios.



MTRA. Judith Cuéllar Esparza
Directora General

MTRA. Anely Fabiola Estrada
Hernández
Directora Administrativa

LIC. María Cristina Flores Carrillo
Subdirectora de Finanzas

