

**CENTRO DE INVESTIGACIÓN CIENTÍFICA Y DE
EDUCACIÓN SUPERIOR DE ENSENADA, BAJA CALIFORNIA
ORGANISMO DESCENTRALIZADO DE INTERES PÚBLICO**

**ESTADOS FINANCIEROS POR LOS AÑOS
QUE TERMINARON EL 31 DE DICIEMBRE
DE 2020 y 2019, E INFORME DE LOS
AUDITORES INDEPENDIENTES**

**CENTRO DE INVESTIGACIÓN CIENTÍFICA Y DE EDUCACIÓN SUPERIOR DE ENSENADA,
BAJA CALIFORNIA
Organismo Descentralizado de Interés Público**

**Estados financieros por los años que terminaron el 31 de diciembre
de 2020 y 2019, e informe de los auditores independientes**

CONTENIDO

Contenido

Informe de los auditores independientes

Estados financieros:

Estados de actividades

Estados de situación financiera

Estados de cambios en la situación financiera

Estados de variaciones en la hacienda pública

Estado analítico del activo

Estado analítico de la deuda y otros pasivos

Estados de flujos de efectivo

Patrimonio del ente público del sector paraestatal

Conciliación Contable presupuestaria

Informe de pasivos contingentes

Notas a los estados



Tel.: +(33) 3817 3747

Fax: +(33) 3817 0164

www.bdomexico.com

Castillo Miranda y Compañía, S.C.

Mar Báltico 2240-301

Colonia Country Club

Guadalajara, Jalisco, México

CP 44610

INFORME DE LOS AUDITORES INDEPENDIENTES

A la Secretaría de la Función Pública
A la junta de Gobierno de
Centro de Investigación Científica y de Educación Superior de
Ensenada, Baja California

Opinión

Hemos auditado los estados financieros adjuntos de la Entidad Gubernamental Centro de Investigación Científica y de Educación Superior de Ensenada Baja California (la entidad), que comprenden los estados de situación financiera, los estados analítico del activo y los estados analíticos de la deuda y otros pasivos al 31 de diciembre de 2020 y 2019, el reporte del patrimonio y el Informe de pasivos contingentes al 31 de diciembre de 2020 y los estados de actividades, los estados de variaciones en el patrimonio, los estados de flujos de efectivo y los estados de cambios en la situación financiera, correspondientes a los años terminados el 31 de diciembre de 2020 y 2019, así como las notas explicativas a los estados financieros que incluyen un resumen de las políticas contables significativas.

En nuestra opinión, los estados financieros adjuntos, que se describen en el párrafo anterior, están preparados, en todos los aspectos materiales, de conformidad con las disposiciones en materia de información financiera que se indican en las notas de gestión administrativa a los estados financieros que se acompañan y que están establecidas en la Ley General de Contabilidad Gubernamental (LGCG), Consejo Nacional de Armonización Contable (CONAC), así como al Manual de Contabilidad Gubernamental para el Sector Paraestatal.

Fundamento de la opinión

Hemos llevado a cabo nuestras auditorías de conformidad con las Normas Internacionales de Auditoría. Nuestras responsabilidades, de acuerdo con estas normas, se describen con más detalle en la sección “Responsabilidades del auditor para la auditoría de los estados financieros” de nuestro informe. Somos independientes de la entidad de conformidad con el Código de Ética Profesional del Instituto Mexicano de Contadores Públicos, A. C., y hemos cumplido con las demás responsabilidades de ética de conformidad con esos requerimientos y con dicho Código. Consideramos que la evidencia de auditoría que hemos obtenido proporciona una base suficiente y adecuada para nuestra opinión.

Párrafo de énfasis

Base de preparación contable y utilización de este informe

Llamamos la atención sobre la nota de gestión administrativa referentes a los estados financieros adjuntos en la que se describen las bases contables utilizadas para la preparación de los mismos. Dichos estados financieros fueron preparados para cumplir con los requerimientos normativos gubernamentales a que está sujeta la entidad y para ser integrados en el Reporte de la Cuenta de Pública Federal, los cuales están presentados en los formatos que para tal efecto fueron establecidos por la Unidad de Contabilidad Gubernamental de la Secretaría de Hacienda y Crédito Público; consecuentemente, éstos pueden no ser apropiados para otra finalidad. Nuestra opinión no se modifica por esta cuestión.

Otras cuestiones

Nuestra Auditoría no incluyó la evaluación cualitativa de la información contenida en la “Nota de gestión Administrativa” relativa a los “procesos de mejora” y “panorama económico y financiero”.

Responsabilidades de la administración y de los encargados del gobierno de la entidad sobre los estados financieros

La administración es responsable de la preparación de los estados financieros adjuntos de conformidad con las disposiciones en materia de información financiera establecidas en la Ley General de Contabilidad Gubernamental que se describen en la Nota a dichos estados financieros, y del control interno que la administración consideró necesario para permitir la preparación de estados financieros libres de incorrección material debida a fraude o error.

En la preparación de los estados financieros, la administración es responsable de la valoración de la capacidad de la entidad para continuar operando como una entidad en funcionamiento, revelando, en su caso, las cuestiones relativas a la entidad en funcionamiento y utilizando las bases contables aplicables a una entidad en funcionamiento, a menos que la administración tenga la intención de liquidar la entidad o cesar sus operaciones, o bien no exista una alternativa realista.

Los encargados del gobierno de la entidad son responsables de la supervisión del proceso de información financiera de la entidad.

Responsabilidades del auditor sobre la auditoría de los estados financieros

Nuestros objetivos son obtener una seguridad razonable sobre de que los estados financieros, en su conjunto, se encuentran libres de incorrección material, debido a fraude o error, y emitir un informe de auditoría que contiene nuestra opinión. Seguridad razonable es un alto nivel de seguridad, pero no es una garantía, de que una auditoría realizada de conformidad con las Normas Internacionales de Auditoría siempre detecte una desviación material cuando existe.

Las desviaciones pueden deberse a fraude o error y son consideradas materiales si individualmente, o en su conjunto, puede preverse razonablemente que influyan en las decisiones económicas que los usuarios hacen basándose en los estados financieros.

Como parte de una auditoría de conformidad con las Normas Internacionales de Auditoría, aplicamos nuestro juicio profesional y mantenemos una actitud de escepticismo profesional durante toda la auditoría. También:

- Identificamos y evaluamos los riesgos de incorrección material en los estados financieros, debida a fraude o error, diseñamos y aplicamos los procedimientos de auditoría para responder a esos riesgos y obtener evidencia de auditoría suficiente y apropiada para obtener una base para nuestra opinión. El riesgo de no detectar una incorrección material debida a fraude es mayor que en el caso de una incorrección material, ya que el fraude puede implicar colusión, falsificación, manifestaciones intencionalmente erróneas, omisiones intencionales o la anulación del control interno.
- Obtenemos conocimiento del control interno importante para la auditoría con el fin de diseñar los procedimientos de auditoría que consideramos adecuados en las circunstancias, y no con la finalidad de expresar una opinión sobre la eficacia del control interno de la entidad.

- Concluimos sobre lo adecuado de la utilización por la administración, de la base contable de existencia permanente y, con la evidencia de auditoría obtenida, concluimos sobre si existe o no una desviación material relacionada con hechos o con condiciones que pueden generar dudas significativas sobre la capacidad de la entidad para continuar como existencia permanente. Si concluimos que existe una incertidumbre material, se requiere que llamemos la atención en nuestro informe de auditoría sobre la correspondiente información revelada en los estados financieros o, si dichas revelaciones no son adecuadas, que expresemos una opinión modificada. Nuestras conclusiones se basan en la evidencia de auditoría obtenida hasta la fecha de nuestro informe de auditoría. Sin embargo, hechos o condiciones futuros pueden ser causa de que la entidad deje de tener una existencia permanente.
- Evaluamos lo apropiado de las políticas contables utilizadas y la razonabilidad de las estimaciones contables, así como la presentación, la estructura y el contenido de los estados financieros incluidas las revelaciones hechas por la administración de la entidad y si los estados financieros y notas representan las transacciones y hechos subyacentes de un modo que logran la presentación razonable de los estados financieros en su conjunto
- Comunicamos a los responsables del gobierno de la entidad, entre otras cuestiones, el alcance planeado y el momento de realización de la auditoría y los hallazgos importantes de la auditoría, así como cualquier deficiencia significativa en el control interno que identificamos en el transcurso de la auditoría.

CASTILLO MIRANDA Y COMPAÑÍA, S.C.



C.P.C. Juan Martín Gudiño Casillas

Guadalajara, Jalisco, a
16 de marzo de 2021

Cuenta Pública 2020

CUENTA PÚBLICA 2020
ESTADO DE ACTIVIDADES
DEL 1o. DE ENERO AL 31 DE DICIEMBRE DE 2020 y 2019
(PESOS)

Ente Público:

Centro de Investigación Científica y de Educación Superior de Ensenada, Baja California

Concepto	2020	2019	Concepto	2020	2019
INGRESOS Y OTROS BENEFICIOS			GASTOS Y OTRAS PÉRDIDAS		
Ingresos de la Gestión	0	0	Gastos de Funcionamiento	578,070,452	607,903,885
Impuestos	0	0	Servicios Personales	453,654,540	448,134,499
Cuotas y Aportaciones de Seguridad Social	0	0	Materiales y Suministros	18,294,327	21,966,555
Contribuciones de Mejoras	0	0	Servicios Generales	106,121,585	137,802,831
Derechos	0	0	Transferencia, Asignaciones, Subsidios y Otras Ayudas	5,367,332	6,977,661
Productos	0	0	Transferencias Internas y Asignaciones al Sector Público	0	0
Aprovechamientos	0	0	Transferencias al Resto del Sector Público	0	0
Ingresos por Venta de Bienes y Prestación de Servicios	0	0	Subsidios y Subvenciones	5,367,332	6,977,661
Ayudas Sociales	0	0	Ayudas Sociales	0	0
Participaciones, Aportaciones, Convenios, Incentivos Derivados de la Colaboración Fiscal, Fondos Distintos de Aportaciones, Transferencias, Asignaciones, Subsidios y Subvenciones, y Pensiones y Jubilaciones	703,646,578	630,012,674	Pensiones y Jubilaciones	0	0
Participaciones, Aportaciones, Convenios, Incentivos Derivados de la Colaboración Fiscal y Fondos Distintos de Aportaciones	163,476,560	99,781,991	Transferencias a Fideicomisos, Mandatos y Contratos Análogos	0	0
Transferencias, Asignaciones, Subsidios y Subvenciones, y Pensiones y Jubilaciones	540,170,018	530,230,683	Transferencias a la Seguridad Social	0	0
Otros Ingresos y Beneficios	58,427,218	38,259,222	Donativos	0	0
Ingresos Financieros	0	0	Transferencias al Exterior	0	0
Incremento por Variación de Inventarios	0	0	Participaciones y Aportaciones	0	0
Disminución del Exceso de Estimaciones por Pérdida o Deterioro u Obsolescencia	0	0	Participaciones	0	0
Disminución del Exceso de Provisiones	0	0	Aportaciones	0	0
Otros Ingresos y Beneficios Varios	58,427,218	38,259,222	Convenios	0	0
Total de Ingresos y Otros Beneficios	762,073,796	668,271,896	Intereses, Comisiones y Otros Gastos de la Deuda Pública	0	0
			Intereses de la Deuda Pública	0	0
			Comisiones de la Deuda Pública	0	0
			Gastos de la Deuda Pública	0	0
			Costo por Coberturas	0	0
			Apoyos Financieros	0	0
			Otros Gastos y Pérdidas Extraordinarias	99,825,165	119,466,638
			Estimaciones, Depreciaciones, Deterioros, Obsolescencia y Amortizaciones	72,715,460	105,646,551
			Provisiones	0	0
			Disminución de Inventarios	0	0
			Aumento por Insuficiencia de Estimaciones por Pérdida o Deterioro u Obsolescencia	0	0
			Aumento por Insuficiencia de Provisiones	0	0
			Otros gastos	27,109,705	13,820,087
			Inversión Pública	0	0
			Inversión Pública no Capitalizable	0	0
			Total de Gastos y Otras Pérdidas	683,262,949	734,348,184
			Resultados del Ejercicio (Ahorro/Desahorro)	78,810,847	-66,076,288

Bajo protesta de decir verdad declaramos que los Estados Financieros y sus Notas son razonablemente correctos y son responsabilidad del emisor.

Autorizó: L. C. S. J. López Méndez
Encargado del Despacho de la Dirección Administrativa

Elaboró: M. L. Rentería Padilla Chávez
Subdirector de Recursos Financieros

Cuenta Pública 2020

CUENTA PÚBLICA 2020
ESTADO DE SITUACIÓN FINANCIERA
AL 31 DE DICIEMBRE DE 2020 y 2019
(PESOS)

Ente Público: Centro de Investigación Científica y de Educación Superior de Ensenada, Baja California

Concepto	2020	2019	Concepto	2020	2019
ACTIVO			PASIVO		
Activo Circulante			Pasivo Circulante		
Efectivo y Equivalentes	280,604,236	345,521,625	Cuentas por Pagar a Corto Plazo	50,444,527	56,896,215
Derechos a Recibir Efectivo o Equivalentes	205,812,886	63,655,481	Documentos por Pagar a Corto Plazo	0	0
Derechos a Recibir Bienes o Servicios	0	0	Porción a Corto Plazo de la Deuda Pública a Largo Plazo	0	0
Inventarios	0	0	Títulos y Valores a Corto Plazo	0	0
Almacenes	0	0	Pasivos Diferidos a Corto Plazo	14,345,100	2,307,000
Estimación por Pérdida o Deterioro de Activos Circulantes	-44,324	-481,253	Fondos y Bienes de Terceros en Garantía y/o Administración a Corto Plazo	116,133,922	216,696,473
Otros Activos Circulantes	14,934,951	195,001	Provisiones a Corto Plazo	0	0
Total de Activos Circulantes	501,307,749	408,890,854	Otros Pasivos a Corto Plazo	29,919,668	6,458,457
Activo No Circulante			Total de Pasivos Circulantes	210,843,217	282,358,145
Inversiones Financieras a Largo Plazo	71,426,313	82,711,181	Pasivo No Circulante		
Derechos a Recibir Efectivo o Equivalentes a Largo Plazo	0	0	Cuentas por Pagar a Largo Plazo	0	0
Bienes Inmuebles, Infraestructura y Construcciones en Proceso	781,798,179	781,935,274	Documentos por Pagar a Largo Plazo	0	0
Bienes Muebles	1,705,685,078	1,684,158,677	Deuda Pública a Largo Plazo	0	0
Activos Intangibles	97,458,872	97,458,872	Pasivos Diferidos a Largo Plazo	0	0
Depreciación, Deterioro y Amortización Acumulada de Bienes	-1,989,870,008	-1,917,692,821	Fondos y Bienes de Terceros en Garantía y/o en Administración a Largo Plazo	0	0
Activos Diferidos	3,375,273	3,375,273	Provisiones a Largo Plazo	0	0
Estimación por Pérdida o Deterioro de Activos no Circulantes	0	0	Total de Pasivos No Circulantes	0	0
Otros Activos no Circulantes	0	0	Total del Pasivo	210,843,217	282,358,145
Total de Activos No Circulantes	669,873,707	731,946,456	HACIENDA PÚBLICA/ PATRIMONIO		
Total del Activo	1,171,181,456	1,140,837,310	Hacienda Pública/Patrimonio Contribuido	1,290,820,727	1,267,772,501
			Aportaciones	638,217,794	638,174,039
			Donaciones de Capital	652,602,933	629,598,462
			Actualización de la Hacienda Pública / Patrimonio	0	0
			Hacienda Pública/Patrimonio Generado	-330,482,488	-409,293,336
			Resultados del Ejercicio (Ahorro/Desahorro)	78,810,847	-66,076,288
			Resultados de Ejercicios Anteriores	-843,178,446	-777,102,159
			Revalúos	433,885,111	433,885,111
			Reservas	0	0
			Rectificaciones de Resultados de Ejercicios Anteriores	0	0
			Exceso o Insuficiencia en la Actualización de la Hacienda Pública/Patrimonio	0	0
			Resultado por Posición Monetaria	0	0
			Resultado por Tenencia de Activos no Monetarios	0	0
			Total Hacienda Pública/ Patrimonio	960,338,239	858,479,165
			Total del Pasivo y Hacienda Pública/Patrimonio	1,171,181,456	1,140,837,310

Bajo protesta de decir verdad declaramos que los Estados Financieros y sus Notas son razonablemente correctos y son responsabilidad del emisor.

Autoridad: C. Susana López Méndez
Encargada del Despacho de la Dirección Administrativa

Elión M. Ramos Cetardá Padilla Chávez
Subdirector de Recursos Financieros

Cuenta Pública 2020

CUENTA PÚBLICA 2020
ESTADO DE CAMBIOS EN LA SITUACIÓN FINANCIERA
DEL 1o. DE ENERO AL 31 DE DICIEMBRE DE 2020
(PESOS)

Ente Público:

Centro de Investigación Científica y de Educación Superior de Ensenada, Baja California

Concepto	Origen	Aplicación	Concepto	Origen	Aplicación
ACTIVO	148,516,539	178,860,685	PASIVO	35,499,311	107,014,239
Activo Circulante	64,917,389	157,334,284	Pasivo Circulante	35,499,311	107,014,239
Efectivo y Equivalentes	64,917,389	0	Cuentas por Pagar a Corto Plazo	0	6,451,688
Derechos a Recibir Efectivo o Equivalentes	0	142,157,405	Documentos por Pagar a Corto Plazo	0	0
Derechos a Recibir Bienes o Servicios	0	0	Porción a Corto Plazo de la Deuda Pública a Largo Plazo	0	0
Inventarios	0	0	Títulos y Valores a Corto Plazo	0	0
Almacenes	0	0	Pasivos Diferidos a Corto Plazo	12,038,100	0
Estimación por Pérdida o Deterioro de Activos Circulantes	0	436,929	Fondos y Bienes de Terceros en Garantía y/o Administración a Corto Plazo	0	100,562,551
Otros Activos Circulantes	0	14,739,950	Provisiones a Corto Plazo	0	0
Activo No Circulante	83,599,150	21,526,401	Otros Pasivos a Corto Plazo	23,461,211	0
Inversiones Financieras a Largo Plazo	11,284,868	0	Pasivo No Circulante	0	0
Derechos a Recibir Efectivo o Equivalentes a Largo Plazo	0	0	Cuentas por Pagar a Largo Plazo	0	0
Bienes Inmuebles, Infraestructura y Construcciones en Proceso	137,095	0	Documentos por Pagar a Largo Plazo	0	0
Bienes Muebles	0	21,526,401	Deuda Pública a Largo Plazo	0	0
Activos Intangibles	0	0	Pasivos Diferidos a Largo Plazo	0	0
Depreciación, Deterioro y Amortización Acumulada de Bienes	72,177,187	0	Fondos y Bienes de Terceros en Garantía y/o en Administración a Largo Plazo	0	0
Activos Diferidos	0	0	Provisiones a Largo Plazo	0	0
Estimación por Pérdida o Deterioro de Activos no Circulantes	0	0	HACIENDA PÚBLICA/ PATRIMONIO	167,935,361	66,076,287
Otros Activos no Circulantes	0	0	Hacienda Pública/Patrimonio Contribuido	23,048,226	0
			Aportaciones	43,755	0
			Donaciones de Capital	23,004,471	0
			Actualización de la Hacienda Pública / Patrimonio	0	0
			Hacienda Pública/Patrimonio Generado	144,887,135	66,076,287
			Resultados del Ejercicio (Ahorro/Desahorro)	144,887,135	0
			Resultados de Ejercicios Anteriores	0	66,076,287
			Revalúos	0	0
			Reservas	0	0
			Rectificaciones de Resultados de Ejercicios Anteriores	0	0
			Exceso o Insuficiencia en la Actualización de la Hacienda Pública/Patrimonio	0	0
			Resultado por Posición Monetaria	0	0
			Resultado por Tenencia de Activos no Monetarios	0	0

Bajo protesta de decir verdad declaramos que los Estados Financieros y sus Notas son razonablemente correctos y son responsabilidad del emisor.

Autorizó: L.C. Silvia Molesto López Magaña
Encargado del Despacho de la Dirección Administrativa

Elaboró: M.I. Ramón Gerardo Padilla Chávez
Subdirector de Recursos Financieros

Cuenta Pública 2020

CUENTA PÚBLICA 2020
ESTADO DE VARIACIÓN EN LA HACIENDA PÚBLICA
DEL 1o. DE ENERO AL 31 DE DICIEMBRE DE 2020
(PESOS)

Ente Público: Centro de Investigación Científica y de Educación Superior de Ensenada, Baja California

Concepto	Hacienda Pública/Patrimonio Contribuido	Hacienda Pública/Patrimonio Generado de Ejercicios Anteriores	Hacienda Pública/Patrimonio Generado del Ejercicio	Exceso o Insuficiencia en la Actualización de la Hacienda Pública / Patrimonio	TOTAL
Hacienda Pública / Patrimonio Contribuido Neto de 2019	1,267,772,501				1,267,772,501
Aportaciones	638,174,039				638,174,039
Donaciones de Capital	629,598,462				629,598,462
Actualización de la Hacienda Pública / Patrimonio	0				0
Hacienda Pública / Patrimonio Generado Neto de 2019		-343,217,048	-66,076,288		-409,293,336
Resultados del Ejercicio (Ahorro/Desahorro)			-66,076,288		-66,076,288
Resultados de Ejercicios Anteriores		-777,102,159			-777,102,159
Revalúos		433,885,111			433,885,111
Reservas		0			0
Rectificaciones de Resultados de Ejercicios Anteriores		0			0
Exceso o Insuficiencia en la Actualización de la Hacienda Pública / Patrimonio Neto de 2019				0	0
Resultado por Posición Monetaria				0	0
Resultado por Tenencia de Activos no Monetarios				0	0
Hacienda Pública / Patrimonio Neto Final de 2019	1,267,772,501	-343,217,048	-66,076,288	0	858,479,165
Cambios en la Hacienda Pública / Patrimonio Contribuido Neto de 2020	23,048,226				23,048,226
Aportaciones	43,755				43,755
Donaciones de Capital	23,004,471				23,004,471
Actualización de la Hacienda Pública/Patrimonio	0				0
Variaciones de la Hacienda Pública / Patrimonio Generado Neto de 2020		-66,076,287	144,887,135		78,810,848
Resultados del Ejercicio (Ahorro/Desahorro)			78,810,847		78,810,847
Resultados de Ejercicios Anteriores		-66,076,287	66,076,288		1
Revalúos			0		0
Reservas			0		0
Rectificaciones de Resultados de Ejercicios Anteriores			0		0
Cambios en el Exceso o Insuficiencia en la Actualización de la Hacienda Pública / Patrimonio Neto de 2020				0	0
Resultado por Posición Monetaria				0	0
Resultado por Tenencia de Activos no Monetarios				0	0
Hacienda Pública / Patrimonio Neto Final de 2020	1,290,820,727	-409,293,335	78,810,847	0	960,338,239

Bajo protesta de decir verdad declaramos que los Estados Financieros y sus Notas son razonablemente correctos y son responsabilidad del emisor.

 Autorizó: L.C. Saúl Moisés López Medina
 Encargado del Despacho de la Dirección Administrativa

 Elaboró: M.I. Ramón Gerardo Padilla Chávez
 Subdirector de Recursos Financieros

Cuenta Pública 2020

CUENTA PÚBLICA 2020
ESTADO ANALÍTICO DEL ACTIVO
DEL 1o. DE ENERO AL 31 DE DICIEMBRE DE 2020
(PESOS)

Ente Público: Centro de Investigación Científica y de Educación Superior de Ensenada, Baja California

Concepto	Saldo Inicial	Cargos del Periodo	Abonos del Periodo	Saldo Final	Variación del Periodo
ACTIVO	1,140,837,310	7,441,153,304	7,410,809,158	1,171,181,456	30,344,146
Activo Circulante	408,890,854	7,378,194,609	7,285,777,714	501,307,749	92,416,895
Efectivo y Equivalentes	345,521,625	6,940,271,696	7,005,189,085	280,604,236	-64,917,389
Derechos a Recibir Efectivo o Equivalentes	63,655,481	286,530,901	144,373,496	205,812,886	142,157,405
Derechos a Recibir Bienes o Servicios	0	0	0	0	0
Inventarios	0	0	0	0	0
Almacenes	0	0	0	0	0
Estimación por Pérdida o Deterioro de Activos Circulantes	-481,253	436,929	0	-44,324	436,929
Otros Activos Circulantes	195,001	150,955,083	136,215,133	14,934,951	14,739,950
Activo No Circulante	731,946,456	62,958,695	125,031,444	669,873,707	-62,072,749
Inversiones Financieras a Largo Plazo	82,711,181	11,461,102	22,745,970	71,426,313	-11,284,868
Derechos a Recibir Efectivo o Equivalentes a Largo Plazo	0	0	0	0	0
Bienes Inmuebles, Infraestructura y Construcciones en Proceso	781,935,274	22,557,222	22,694,317	781,798,179	-137,095
Bienes Muebles	1,684,158,677	28,399,899	6,873,498	1,705,685,078	21,526,401
Activos Intangibles	97,458,872	0	0	97,458,872	0
Depreciación, Deterioro y Amortización Acumulada de Bienes	-1,917,692,821	540,472	72,717,659	-1,989,870,008	-72,177,187
Activos Diferidos	3,375,273	0	0	3,375,273	0
Estimación por Pérdida o Deterioro de Activos no Circulantes	0	0	0	0	0
Otros Activos no Circulantes	0	0	0	0	0

Bajo protesta de decir verdad declaramos que los Estados Financieros y sus Notas son razonablemente correctos y son responsabilidad del emisor.

 Autorizó: L.C. Saúl Moisés López Medina
 Encargado del Despacho de la Dirección Administrativa

 Elaboró: M.I. Ramón Gerardo Padilla Chávez
 Subdirector de Recursos Financieros

Cuenta Pública 2020

CUENTA PÚBLICA 2020
ESTADO ANALÍTICO DE LA DEUDA Y OTROS PASIVOS
DEL 1o. DE ENERO AL 31 DE DICIEMBRE DE 2020
(PESOS)

Ente Público: Centro de Investigación Científica y de Educación Superior de Ensenada, Baja California

Concepto	Moneda de Contratación	Institución o País Acreedor	Saldo Inicial del Periodo	Saldo Final del Periodo
DEUDA PÚBLICA				
Corto Plazo				
Deuda Interna				
Instituciones de Crédito			0	0
Títulos y Valores			0	0
Arrendamientos Financieros			0	0
Deuda Externa				
Organismos Financieros Internacionales			0	0
Deuda Bilateral			0	0
Títulos y Valores			0	0
Arrendamientos Financieros			0	0
Subtotal Corto Plazo			0	0
Largo Plazo				
Deuda Interna				
Instituciones de Crédito			0	0
Títulos y Valores			0	0
Arrendamientos Financieros			0	0
Deuda Externa				
Organismos Financieros Internacionales			0	0
Deuda Bilateral			0	0
Títulos y Valores			0	0
Arrendamientos Financieros			0	0
Subtotal Largo Plazo			0	0
Otros Pasivos			282,358,145	210,843,217
Total Deuda y Otros Pasivos			282,358,145	210,843,217

Bajo protesta de decir verdad declaramos que los Estados Financieros y sus Notas son razonablemente correctos y son responsabilidad del emisor.



Autorizó: L.C. Saul Moisés López Medina
Encargado del Despacho de la Dirección Administrativa



Elaboró: M.I. Ramón Gerardo Padilla Chávez
Subdirector de Recursos Financieros

Cuenta Pública 2020

CUENTA PÚBLICA 2020
ESTADO DE FLUJOS DE EFECTIVO
DEL 1o. DE ENERO AL 31 DE DICIEMBRE DE 2020 y 2019
(PESOS)

Ente Público:

Centro de Investigación Científica y de Educación Superior de Ensenada, Baja California

Concepto	2020	2019	Concepto	2020	2019
Flujos de Efectivo de las Actividades de Operación			Flujos de Efectivo de las Actividades de Inversión		
Origen	762,073,796	668,271,896	Origen	95,225,413	157,342,449
Impuestos	0	0	Bienes Inmuebles, Infraestructura y Construcciones en Proceso	0	0
Cuotas y Aportaciones de Seguridad Social	0	0	Bienes Muebles	0	0
Contribuciones de Mejoras	0	0	Otros Orígenes de Inversión	95,225,413	157,342,449
Derechos	0	0	Aplicación	21,389,306	56,605,962
Productos	0	0	Bienes Inmuebles, Infraestructura y Construcciones en Proceso	0	22,873,833
Aprovechamientos	0	0	Bienes Muebles	21,389,306	33,732,129
Ingresos por Venta de Bienes y Prestación de Servicios	0	0	Otras Aplicaciones de Inversión	0	0
Participaciones, Aportaciones, Convenios, Incentivos Derivados de la Colaboración Fiscal y Fondos Distintos de Aportaciones	163,476,560	99,781,991	Flujos Netos de Efectivo por Actividades de Inversión	73,836,107	100,736,487
Transferencias, Asignaciones, Subsidios y Subvenciones, y Pensiones y Jubilaciones	540,170,018	530,230,683	Flujo de Efectivo de las Actividades de Financiamiento		
Otros Orígenes de Operación	58,427,218	38,259,222	Origen	0	0
Aplicación	683,262,949	734,348,184	Endeudamiento Neto	0	0
Servicios Personales	453,660,505	448,134,499	Interno	0	0
Materiales y Suministros	18,306,619	21,966,555	Externo	0	0
Servicios Generales	205,928,493	257,269,469	Otros Orígenes de Financiamiento	0	0
Transferencias Internas y Asignaciones al Sector Público	0	0	Aplicación	217,564,343	27,772,136
Transferencias al Resto del Sector Público	0	0	Servicios de la Deuda	0	0
Subsidios y Subvenciones	5,367,332	6,977,661	Interno	0	0
Ayudas Sociales	0	0	Externo	0	0
Pensiones y Jubilaciones	0	0	Otras Aplicaciones de Financiamiento	217,564,343	27,772,136
Transferencias a Fideicomisos, Mandatos y Contratos Análogos	0	0	Flujos netos de Efectivo por Actividades de Financiamiento	-217,564,343	-27,772,136
Transferencias a la Seguridad Social	0	0	Incremento/Disminución Neta en el Efectivo y Equivalentes al Efectivo	-64,917,389	6,888,063
Donativos	0	0	Efectivo y Equivalentes al Efectivo al Inicio del Ejercicio	345,521,625	338,633,562
Transferencias al Exterior	0	0	Efectivo y Equivalentes al Efectivo al Final del Ejercicio	280,604,236	345,521,625
Participaciones	0	0			
Aportaciones	0	0			
Convenios	0	0			
Otras Aplicaciones de Operación	0	0			
Flujos Netos de Efectivo por Actividades de Operación	78,810,847	-66,076,288			

Bajo protesta de decir verdad declaramos que los Estados Financieros y sus Notas son razonablemente correctos y son responsabilidad del emisor.

Autorizó: L.C. Raúl Melisés López Medina
Encargado del Despacho de la Dirección Administrativa

Elaboró: M.I. Ramón Gerardo Padilla Chávez
Subdirector de Recursos Financieros

Cuenta Pública 2020

CUENTA PÚBLICA 2020
PATRIMONIO DEL ENTE PÚBLICO DEL SECTOR PARAESTATAL

(PESOS)

Ente Público: Centro de Investigación Científica y de Educación Superior de Ensenada, Baja California

Concepto	Monto
Total de Patrimonio del ente público	960,338,239
% del Patrimonio del Ente Público que es propiedad del Poder Ejecutivo	100.00
Patrimonio del ente público que es propiedad del Poder Ejecutivo	960,338,239

Bajo protesta de decir verdad declaramos que los Estados Financieros y sus Notas son razonablemente correctos y son responsabilidad del emisor.

Autorizó: L.C. Saúl Moisés López Medina
Encargado del Despacho de la Dirección Administrativa

Elaboró: M.I. Ramón Gerardo Padilla Chávez
Subdirector de Recursos Financieros

Cuenta Pública 2020

CUENTA PÚBLICA 2020
CONCILIACIÓN CONTABLE - PRESUPUESTARIA
DEL 1o. DE ENERO AL 31 DE DICIEMBRE DE 2020
(PESOS)

Ente Público: Centro de Investigación Científica y de Educación Superior de Ensenada, Baja California

Concepto	2020
Conciliación entre los ingresos presupuestarios y contables	
1. Total de Ingresos Presupuestarios	593,562,701
2. Más Ingresos Contables No Presupuestarios	184,648,395
Ingresos Financieros	0
Incremento por variación de inventarios	0
Disminución del exceso de estimaciones por pérdida o deterioro u obsolescencia	0
Disminución del exceso de provisiones	0
Otros ingresos y beneficios varios	3,213,874
Otros ingresos contables no presupuestarios	181,434,521
3. Menos Ingresos Presupuestarios No Contables	16,137,300
Aprovechamientos patrimoniales	0
Ingresos Derivados de Financiamientos	0
Otros ingresos presupuestarios no contables	16,137,300
4. Total de Ingresos Contables (4 = 1 + 2 - 3)	762,073,796
Conciliación entre los egresos presupuestarios y los gastos contables	
1. Total de Egresos Presupuestarios	578,632,896
2. Menos Egresos Presupuestarios No Contables	1,647,352
Materias primas y materiales de producción y comercialización	0
Materiales y suministros	0
Mobiliario y equipo de administración	0
Mobiliario y equipo educacional y recreativo	0
Equipo e instrumental médico y de laboratorio	0
Vehículos y equipo de transporte	0
Equipo de defensa y seguridad	0
Maquinaria, otros equipos y herramientas	0
Activos biológicos	0
Bienes inmuebles	0
Activos intangibles	0
Obra pública en bienes de dominio público	0
Obra pública en bienes propios	0
Acciones y participaciones de capital	0
Compra de títulos y valores	0
Concesión de préstamos	0

Cuenta Pública 2020

CUENTA PÚBLICA 2020
CONCILIACIÓN CONTABLE - PRESUPUESTARIA
DEL 1o. DE ENERO AL 31 DE DICIEMBRE DE 2020
(PESOS)

Ente Público: Centro de Investigación Científica y de Educación Superior de Ensenada, Baja California

Concepto	2020
Inversiones en fideicomisos, mandatos y otros análogos	0
Provisiones para contingencias y otras erogaciones especiales	0
Amortización de la deuda pública	0
Adeudos de ejercicios fiscales anteriores (ADEFAS)	0
Otros egresos presupuestarios no contables	1,647,352
3. Más Gastos Contables No Presupuestarios	106,277,405
Estimaciones, depreciaciones, deterioros, obsolescencia y amortizaciones	72,715,460
Provisiones	0
Disminución de inventarios	0
Aumento por insuficiencia de estimaciones por pérdida o deterioro u obsolescencia	0
Aumento por insuficiencia de provisiones	0
Otros gastos	9,871,740
Otros gastos contables no presupuestarios	23,690,205
4. Total de Gastos Contables (4 = 1 - 2 + 3)	683,262,949

Bajo protesta de decir verdad declaramos que los Estados Financieros y sus Notas son razonablemente correctos y son responsabilidad del emisor.

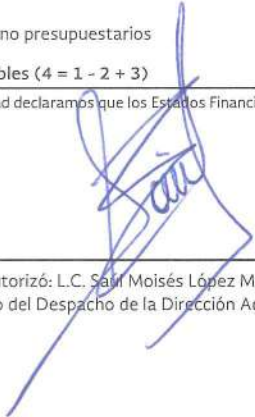
Autorizó: L.C. Saúl Moisés López Medina
Encargado del Despacho de la Dirección Administrativa

Elaboró: M.I. Ramon Gerardo Padilla Chávez
Subdirector de Recursos Financieros

CUENTA PÚBLICA 2020

CENTRO DE INVESTIGACIÓN CIENTÍFICA Y DE EDUCACIÓN SUPERIOR DE ENSENADA, BAJA CALIFORNIA

I. INFORME DE PASIVOS CONTINGENTES

(Pesos)

No.	Importe Reclamado en la demanda	Expediente
1	\$1,221,738.10	Expediente 11/09.
2	\$1,022,440.00	Expediente 86/09.
3	\$7,189,823.90	Expediente 436/2010.
4	\$2,196,376.20	Expediente 564/2011.
5	\$1,269,927.70	Expediente 627/2011.
6	\$1,707,134.84	Expediente 589/2011.
7	\$749,531.06	Expediente 75/2012.
8	\$4,562.71	Expediente 508/2012.
9	\$646,991.80	Expediente 56/2013.
10	\$480,240.72	Expediente 26/2014.
11	\$482,331.72	Expediente 28/2014.
12	\$127,077.30	Expediente 250/2014.
13	\$42,208.41	Expediente 229/2015.
14	\$96,449.46	Expediente 447/2015.
15	\$377,777.88	Expediente 135/2016.
16	\$36,853.00	Expediente 246/2015
17	\$417,486.48	Expediente 345/2016

CUENTA PÚBLICA 2020

No.	Importe Reclamado en la demanda	Expediente
18	\$142,563.83	Expediente 131/2019
19	\$85,563.59	Expediente 613/2018
20	\$58,439.72	Expediente 67/2019
21	\$157,252.16	Expediente 568/2019
22	\$792,453.60	Expediente 269/2019
Total	\$19,305,224.18	

Pasivos Contingentes compuesto por 24 juicios laborales activos, vigentes hasta el 31 de diciembre de 2020, los cuales se conforman por: 1 beneficiario de trabajador del CICESE, 1 empleada del Sindicato, 2 empleados de terceros (Vigilancia-Limpieza), 7 honorarios, 2 de Outsourcing, 1 trabajador del CICESE que reclama la nulidad de su renuncia, 7 trabajadores del CICESE rescindidos, 3 trabajadores del CICESE que reclaman alguna prestación.

Cabe mencionar que 2 de los juicios no tienen impacto económico para el Cicese, por lo que no aparecen en la relación de pasivos contingentes, siendo estos los expedientes 68/210 y 461/2017.

Bajo Protesta de decir verdad declaramos que los Estados Financieros y sus Notas son razonablemente correctos y responsabilidad del emisor.



Autorizó: L.C. Saul Moisés López Medina

Encargado del Despacho de la Dirección Administrativa



Elaboró: M.I. Ramón Gerardo Padilla Chávez

Subdirector de Recursos Financieros

CENTRO DE INVESTIGACIÓN CIENTÍFICA Y DE EDUCACIÓN SUPERIOR DE ENSENADA, BAJA CALIFORNIA

NOTAS A LOS ESTADOS FINANCIEROS DEL 01 DE ENERO AL 31 DE DICIEMBRE DE 2020



CENTRO DE INVESTIGACIÓN CIENTÍFICA Y DE EDUCACIÓN SUPERIOR DE ENSENADA, BAJA CALIFORNIA
NOTAS A LOS ESTADOS FINANCIEROS

I. NOTAS DE DESGLOSE

NOTAS AL ESTADO DE SITUACIÓN FINANCIERA

➤ Activo

❖ Efectivo y Equivalentes

Efectivo y equivalentes, inversiones temporales, depósitos bancarios en cuentas de cheques e inversiones disponibles a la vista de alta liquidez que son fácilmente convertibles en efectivo y que están sujetas a un riesgo poco significativo de cambios en valor.

Las inversiones en valores se registran al costo de adquisición y se ajustan a su valor de mercado. Los intereses obtenidos se reconocen sobre bases acumuladas y, aquellos derivados de recursos fiscales, son reintegrados a la Tesorería de la Federación, esto en base al Diario Oficial de la Federación en el Acuerdo por el que se expiden los lineamientos para el manejo de las disponibilidades financieras de las entidades paraestatales de la Administración Pública Federal emitido el 01 de marzo de 2006.

Los fondos de terceros en administración son los que se reciben del Consejo Nacional de Ciencia y Tecnología y otras instituciones para ser invertidos en estudios e investigaciones específicas, y asumir con ello la responsabilidad del correcto uso y administración para los fines de cada proyecto y se registran los recursos recibidos como pasivos en el rubro de Fondos de Terceros en Administración así como las adquisiciones de activos fijos que se efectúan para la realización de los proyectos se registran como aportación al patrimonio de acuerdo a la guía contabilizadora #21 del Manual de Contabilidad Gubernamental para el Sector Paraestatal Federal.



CUENTA PÚBLICA 2020

Efectivo y Equivalentes se integra como sigue:

(Pesos)

Concepto	2020	2019
Efectivo en Cuentas Bancarias Generales	3,398,030.0	3,787,449.0
Efectivo Bancos Fondos de Terceros en Garantía y/o Administración	29,661,584.0	75,316,840.0
Cuentas Bancarias Proyectos Otras Instituciones	137,346,092.0	72,049,058.0
Inversiones en Valores	110,198,530.0	194,368,278.0
Total de Efectivo y Equivalentes	280,604,236.0	345,521,625.0

Las inversiones en valores al 31 de diciembre de 2020, se componen de Fondos o Sociedades de Inversión a corto plazo, ya que son de liquidez diaria.

❖ Derechos a recibir Efectivo y Equivalentes y Bienes o Servicios a Recibir

Las cuentas por cobrar se integran como sigue:

(Pesos)

Concepto	2020	2019
Clientes	200,450,802.0	59,684,758.0
Deudores, Funcionarios y Empleados	748,704.0	906,109.0
Deudores Diversos	2,474,342.0	2,504,740.0
Iva a Favor en Declaraciones	2,139,038.0	138,191.0
Otros derechos	0.0	421,683.0
Gran Total	205,812,886.0	63,655,481.0

La variación reflejada en el rubro de clientes en el comparativo 2020 y 2019, se debe principalmente al incremento en la facturación de ingresos devengados al Cliente Pemex Exploración y Producción, que al cierre del ejercicio 2020 reflejan un monto de \$160 millones de pesos.

❖ Bienes Disponibles para su Transformación o Consumo (inventarios) "Sin información que revelar"

CUENTA PÚBLICA 2020

❖ Inversiones Financieras

(Pesos)

Concepto	2020	2019
Títulos y valores a largo plazo 1)	96,200.0	96,200.0
Fideicomisos, mandatos y contratos análogos 2)	71,330,113.0	82,614,981.0
Gran Total	71,426,313.0	82,711,181.0

- 1) Los Títulos y Valores a Largo Plazo al 31 de diciembre de 2020 y 2019 reflejan un saldo por \$ 96,200.00 correspondientes a la adquisición de acciones de Teléfonos de México por un importe de \$ 90,000.00 y BajaInnova SAPI de CV por un total de \$ 6,200.00 M.N. que corresponden al 12.4% del total de las acciones.
- 2) En el año 2000 se formalizó el Contrato de Fideicomiso en el cual el Centro de Investigación Científica y de Educación Superior de Ensenada, Baja California (CICESE), participa en su calidad de Fideicomitente y Fideicomisario y como Fiduciario Banco Mercantil del Norte.

Su objetivo consiste en la creación de un fondo autónomo, que permita financiar o complementar el financiamiento de proyectos específicos de investigación, pagar los gastos ocasionados por la creación y mantenimiento de instalaciones de investigación, su equipamiento, el suministro de materiales, otorgamiento de incentivos al personal técnico y de investigación y otros propósitos relacionados con los proyectos científicos o tecnológicos aprobados.

A partir del ejercicio 2015 CICESE refleja en los estados financieros el Fideicomiso en una cuenta de activo denominada Fideicomisos, Mandatos y Contratos Análogos, de acuerdo a la guía contabilizadora #20 del Manual de Contabilidad Gubernamental para el Sector Paraestatal Federal. El saldo correspondiente a este rubro al 31 de diciembre de 2020 y 2019 es de \$71,330,113.00 y \$ 82,614,981.00 respectivamente.

La adquisición de gasto corriente se refleja como un gasto financiero no presupuestal, así como los intereses ganados de valores, créditos, bonos y otros como un ingreso financiero no presupuestal; la adquisición de inversión se registra en cuentas de balance dentro del rubro de activo fijo sin afectación presupuestal.

❖ Bienes Muebles, Inmuebles e Intangibles

Se registran al costo de adquisición y actualizados por inflación hasta 2007 aplicando factores derivados del Índice Nacional de Precios al Consumidor (INPC). La depreciación y amortización se calculan conforme al método de línea recta, con base en la vida útil remanente de los activos, aplicando las siguientes tasas:

CUENTA PÚBLICA 2020

(Pesos)

Concepto	Porcentaje de depreciación	Depreciación del Ejercicio	Depreciación Acumulada
Aparatos científicos y de Laboratorio	35%	32,085,236.0	1,047,749,500.0
Equipo de Computo	30%	10,163,002.0	284,867,689.0
Mobiliario y Equipo de Administración	10%	1,906,559.0	47,460,067.0
Equipo de Navegación	6%	2,194,765.0	43,004,067.0
Maquinaria, otros equipos y herramientas	35%	3,904,487.0	65,725,772.0
Equipo de Telecomunicaciones	35%	699,280.0	106,532,607.0
Equipo de Transporte	25%	238,775.0	22,130,740.0
Equipo de Docencia	10%	344,383.0	10,647,434.0
Gran Total Depreciación		51,536,487.0	1,628,117,876.0

Concepto	Porcentaje de depreciación	Depreciación del Ejercicio	Depreciación Acumulada
Edificio y mejoras	5%	20,442,150.0	354,829,640.0
Gran Total Depreciación		20,442,150.0	354,829,640.0

(Pesos)

Concepto	Porcentaje de amortización	Amortización del Ejercicio	Amortización Acumulada
Patentes, marcas y derechos	5%	671,745.0	3,999,313.0
Gastos de instalación	5%	0.0	2,685.0
Mejoras a edificios	5%	65,078.0	2,920,494.0
Gran Total Amortización		736,823.0	6,922,492.0

Los gastos del desarrollo de los proyectos de investigación y los beneficios derivados no se registran como activo, por lo que se encuentran contabilizados en las cuentas de resultados en los ejercicios en que se incurrieron.

CUENTA PÚBLICA 2020

Integración de los Bienes Muebles:

(Pesos)

Concepto	2020	2019
Mobiliario y Equipo de Administración	55,355,806.0	55,034,082.0
Equipo de Computo	298,524,980.0	290,687,698.0
Equipo de Docencia	12,172,468.0	11,988,678.0
Aparatos Cientificos y de Laboratorio	1,078,342,302.0	1,063,949,038.0
Equipo de Transporte	22,421,603.0	22,279,242.0
Equipo de Navegación	61,903,374.0	61,903,374.0
Maquinaria, Otros Equipos y Herramientas	69,599,738.0	71,469,342.0
Equipo de Telecomunicaciones	107,364,807.0	106,847,223.0
Total de bienes muebles	1,705,685,078.0	1,684,158,677.0

Producto de la conciliación contable -física se reporta el siguiente avance al 31 de diciembre 2020:

(Pesos)

Registro contable	Valor de la relación de bienes muebles	Conciliación
1,705,685,078.0	1,705,685,078.0	0

CUENTA PÚBLICA 2020

Integración de los Bienes Inmuebles:

(Pesos)

Concepto	2020	2019
Terrenos	183,046,962.0	183,046,962.0
Viviendas	0.0	0.0
Edificios	598,751,217.0	576,193,995.0
Otros Bienes Inmuebles	0.0	0.0
Subtotal de Bienes Inmuebles	781,798,179.0	759,240,957.0
Infraestructura	0.0	0.0
Mejoras a Edificios	3,372,588.0	3,372,588.0
Subtotal de Infraestructura y Mejoras a Edificios	3,372,588.0	3,372,588.0
Construcciones en Proceso en Bienes de Dominio Público	0.0	0.0
Construcciones en Proceso en Bienes Propios	0.0	22,694,317.0
Suma de Bienes Inmuebles, Infraestructura y Construcciones en proceso	785,170,767.0	785,307,862.0

Producto de la conciliación contable -física se reporta el siguiente avance al 31 de diciembre de 2020:

(Pesos)

Registro contable	Valor de la Relación de Bienes Inmuebles	Conciliación
781,798,179.0	781,798,179.0	0

CUENTA PÚBLICA 2020

Integración de los Bienes Intangibles:

(Pesos)

Concepto	2020	2019
Software	3,773,043.0	3,773,043.0
Patentes, Marcas y Derechos	93,685,829.0	93,685,829.0
Total de bienes intangibles	97,458,872.0	97,458,872.0

Al 31 de diciembre de 2020, las patentes, marcas y derechos se componen de 38 activos, cuyos montos, año de registro y vigencia se desglosa a continuación:

AÑO DE REGISTRO	VIGENCIA	MONTO
➤ 2012	2032	\$80,283,000.00
➤ 2000	2020	\$158,523.35
➤ 2011	2021	\$2,671.86
➤ 2012	2022	\$2,671.86
➤ 2012	2022	\$2,671.86
➤ 2012	2022	\$2,671.86
➤ 2012	2022	\$2,671.86
➤ 2012	2022	\$2,671.86
➤ 2013	2023	\$2,671.86
➤ 2013	2023	\$2,671.86
➤ 2001	2021	\$105,699.36
➤ 2002	2022	\$209,600.40
➤ 2004	2024	\$149,748.47
➤ 1998	2018	\$5,340.00
➤ 2009	2019	\$2,671.86
➤ 2009	2019	\$2,671.86
➤ 2009	2019	\$2,671.86
➤ 2009	2019	\$2,671.86

CUENTA PÚBLICA 2020

✓ 2009	2019	\$2,671.86
✓ 2007	100 años después de la muerte del autor	\$37,228.23
✓ 2007	100 años después de la muerte del autor	\$45,849.48
✓ 2009	100 años después de la muerte del autor	\$435,500.00
✓ 2010	100 años después de la muerte del autor	\$245,500.00
✓ 2010	100 años después de la muerte del autor	\$1,302,500.00
✓ 2011	100 años después de la muerte del autor	\$26,633.25
✓ 2011	100 años después de la muerte del autor	\$26,633.25
✓ 2011	100 años después de la muerte del autor	\$26,633.25
✓ 2012	100 años después de la muerte del autor	\$79,000.00
✓ 2012	100 años después de la muerte del autor	\$175,500.00
✓ 2012	100 años después de la muerte del autor	\$475,000.00
✓ 2012	100 años después de la muerte del autor	\$553,500.00
✓ 2012	100 años después de la muerte del autor	\$1,981,500.00
✓ 2012	100 años después de la muerte del autor	\$3,740,500.00
✓ 2014	100 años después de la muerte del autor	\$2,201,500.00
✓ 2014	100 años después de la muerte del autor	\$696,390.00
✓ 2015	100 años después de la muerte del autor	\$585,500.00
✓ 2015	100 años después de la muerte del autor	\$28,177.00
✓ 2015	100 años después de la muerte del autor	\$52,177.00
✓ 2011	100 años después de la muerte del autor	\$26,633.25

CUENTA PÚBLICA 2020

❖ Estimaciones y Deterioros

Las Estimaciones por Cuentas Incobrables se registran al valor original que es el mismo de recuperación. Al 31 de diciembre de 2020 y 2019 existe un saldo de \$44,324.00 y \$481,253.00 respectivamente en la cuenta de Estimación por Pérdidas o Deterioro de Activos Circulantes.

Los valores de los activos de larga duración, tangibles e intangibles, se revisan al menos una vez al año o cuando existen evidencias que indican que dichos valores pueden no ser recuperables o pierden su valor útil. Para calcular la pérdida por deterioro se debe determinar el valor de recuperación de los activos, que se define como el mayor entre el precio neto de venta de una unidad generadora de efectivo y su valor de uso, donde este último es el valor presente de los flujos netos de efectivo futuros, utilizando una tasa apropiada de descuento.

No hay evidencias que indiquen que exista un deterioro que deba ser estimado.

❖ Otros Activos Circulantes

(Pesos)		
Concepto	2020	2019
Valores en garantía	14,934,951.0	195,001.0
Total	14,934,951.0	195,001.0

Corresponde a cartas de garantía solicitadas por los clientes, al 31 de diciembre de 2020, se tienen contratadas dos cartas de garantía con Pemex por un total de \$14,771,173.00, siendo el principal cliente en este concepto.

➤ Pasivo

Al 31 de diciembre de 2020 y 2019 los Fondos en Administración se integran como sigue:

(Pesos)		
Concepto	2020	2019
CONACyT	116,133,922.0	216,696,473.0
Total	116,133,922.0	216,696,473.0

CUENTA PÚBLICA 2020

Los Fondos de Terceros en Administración se componen de las aportaciones de terceros y representa el monto de los recursos que le han sido suministrados al CICESE para la realización de proyectos específicos por cuenta de terceros y de CONACYT, se registran en cuentas de balance tal y como lo establece la guía contabilizadora #21 del Manual de Contabilidad Gubernamental para el Sector Paraestatal Federal, se registran los recursos recibidos como pasivos en el rubro de Fondos en Administración a corto plazo, las adquisiciones de gasto corriente se registran como activo dentro del rubro de Adquisiciones con Fondos de Terceros y la adquisición de activos fijos se registran como aportación al patrimonio.

❖ Otros pasivos a corto plazo

Corresponde a los proyectos de fideicomiso que al cierre de ejercicio se encuentran vigentes y están en proceso de ejecución y que al 31 de diciembre de 2020 y 2019 se integran como sigue:

(Pesos)		
Concepto	2020	2019
Otros Pasivos Circulantes	29,919,668.0	6,458,457.0
Total	29,919,668.0	6,458,457.0

NOTAS AL ESTADO DE ACTIVIDADES

➤ Ingresos de gestión

Los subsidios para operación que recibe del Gobierno Federal se reconocen con base en la asignación original calendarizada por parte de la TESOFE, acreditándose a la cuenta de "Subsidios y transferencias corrientes". Si el saldo de la cuenta es suficiente, se aplica al resultado del ejercicio hasta por el monto del déficit de operación, conforme a la "NIFGG SP 02". Dicha norma también señala que el saldo de dicha cuenta, una vez cubierto el déficit de operación se traspasará a Acreedores diversos para su reintegro a la TESOFE. Los subsidios para inversión en activos fijos, así como los recibidos del CONACYT y otras instituciones son contabilizados como parte del patrimonio.



CUENTA PÚBLICA 2020

Los ingresos propios se reconocen cuando han sido prestados los servicios contratados con terceros.

(Pesos)

Concepto	2020	2019
Participaciones y Aportaciones	163,476,560.0	99,781,991.0
Transferencias, Asignaciones, Subsidios y		
Otras Ayudas	540,170,018.0	530,230,683.0
Otros Ingresos y Beneficios Varios	58,427,218.0	38,259,222.0
Total	762,073,796.0	668,271,896.0

Los Ingresos por Participaciones y Aportaciones corresponden a los ingresos por Otras Instituciones.

Las Transferencias, Asignaciones, Subsidios y Otras ayudas corresponden a los ingresos por subsidio federal.

Otros Ingresos y Beneficios Varios son los ingresos autogenerados, utilidad cambiaria así como los intereses de las cuentas bancarias de fideicomiso.

➤ Gastos y otras pérdidas

Los egresos son reconocidos sobre la base de devengado, cuando los mismos son incurridos o conocidos.

A continuación se reflejan los gastos de Funcionamiento, así como subsidios y subvenciones al 31 de diciembre de 2020 y 2019 respectivamente:

(Pesos)

Concepto	2020	2019
Servicios Personales	453,654,540.0	448,134,499.0
Materiales y Suministros	18,294,327.0	21,966,555.0
Servicios Generales	106,121,585.0	137,802,831.0
Subsidios y Subvenciones	5,367,332.0	6,977,661.0
Total	583,437,784.0	614,881,546.0

CUENTA PÚBLICA 2020

NOTAS AL ESTADO DE VARIACIÓN EN LA HACIENDA PÚBLICA

El patrimonio, se integra como sigue:

(Pesos)		
Concepto	2020	2019
Resultados de Ejercicios Anteriores	(843,178,446.0)	(777,102,159.0)
Aportaciones	638,217,794.0	638,174,039.0
Donaciones de Capital	652,602,933.0	629,598,462.0
Revalúos	433,885,111.0	433,885,111.0
Total en pesos	881,527,392.0	924,555,453.0

NOTAS AL ESTADO DE FLUJO DE EFECTIVO

➤ Efectivo y equivalentes

Los estados de flujos de efectivo, han sido preparados utilizando el método directo, que consiste en presentar los cobros y pagos, preferentemente en términos brutos, clasificados de acuerdo a su origen en actividades de operación, inversión y financiamiento.

(Pesos)		
Concepto	2020	2019
Efectivo en Bancos- Tesorería	146,840,212.0	98,151,669.0
Efectivo en Bancos-Dependencias	0.0	0.0
Inversiones temporales (hasta 3 meses)	110,198,530.0	194,368,278.0
Fondos con afectación específicas	0.0	0.0
Depósitos de Fondos de terceros y otros	23,565,494.0	53,001,678.0
Total de Efectivo y Equivalentes	280,604,236.0	345,521,625.0

CUENTA PÚBLICA 2020

CONCILIACIÓN DE LOS FLUJOS DE EFECTIVO NETOS DE LAS ACTIVIDADES DE OPERACIÓN Y LA CUENTA DE AHORRO/DESAHORRO ANTES DE RUBROS EXTRAORDINARIOS.

(Pesos)

Concepto	2020	2019
Ahorro/Desahorro antes de rubros Extraordinarios	78,810,847.0	(66,076,288.0)
Movimientos de partidas (o rubros) que no afectan al efectivo	0.0	0.0
Depreciación	71,440,364.0	104,974,807.0
Amortización	736,823.0	736,823.0
Incrementos en las provisiones	(71,514,928.0)	(42,700,057)
Incremento en inversiones producido por revaluación	21,389,306.0	56,605,962.0
Ganancia/pérdida en venta de propiedad, planta y equipo	0.0	0.0
Incremento en cuentas por cobrar	146,049,416.0	(45,142,752).0
Partidas extraordinarias	23,048,226.0	52,613,255.0

CONCILIACIÓN ENTRE LOS INGRESOS PRESUPUESTARIOS Y CONTABLES, ASÍ COMO ENTRE LOS EGRESOS PRESUPUESTARIOS Y LOS GASTOS CONTABLES

CENTRO DE INVESTIGACIÓN CIENTÍFICA Y DE EDUCACIÓN SUPERIOR DE ENSENADA BAJA CALIFORNIA
 CONCILIACIÓN ENTRE LOS INGRESOS PRESUPUESTARIOS Y CONTABLES
 DEL 1 DE ENERO AL 31 DE DICIEMBRE DE 2020
 (CIFRAS EN PESOS)

1 .Ingresos Presupuestarios	593,562,701.0
2.Más ingresos contables no presupuestarios	184,648,395.0
Incremento por variación de inventarios	0.0
Disminución del exceso de estimaciones por pérdida o deterioro u obsolescencia	0.0
Disminución del exceso de provisiones	0.0
Otros ingresos y beneficios varios	3,213,874.0
Otros ingresos contables no presupuestarios	181,434,521.0
3. Menos ingresos presupuestarios no contables	16,137,300.0

CUENTA PÚBLICA 2020

CENTRO DE INVESTIGACIÓN CIENTÍFICA Y DE EDUCACIÓN SUPERIOR DE ENSENADA BAJA CALIFORNIA
 CONCILIACIÓN ENTRE LOS INGRESOS PRESUPUESTARIOS Y CONTABLES
 DEL 1 DE ENERO AL 31 DE DICIEMBRE DE 2020
 (CIFRAS EN PESOS)

Productos de capital	
Aprovechamientos capital	
Ingresos derivados de financiamientos	
Otros Ingresos presupuestarios no contables	16,137,300.0
4. Ingresos Contables	762,073,796.0

CENTRO DE INVESTIGACIÓN CIENTÍFICA Y DE EDUCACIÓN SUPERIOR DE ENSENADA BAJA CALIFORNIA
 CONCILIACIÓN ENTRE LOS EGRESOS PRESUPUESTARIOS Y LOS GASTOS CONTABLES
 DEL 1 DE ENERO AL 31 DE DICIEMBRE DE 2020
 (CIFRAS EN PESOS)

1. Total de egresos (presupuestarios)	578,632,896.0
2. Menos egresos presupuestarios no contables	1,647,352.0
Mobiliario y equipo de administración	
Mobiliario y equipo educacional y recreativo	
Equipo e instrumental médico y de laboratorio	
Vehículos y equipo de transporte	
Equipo de defensa y seguridad	
Maquinaria, otros equipos y herramientas	
Otros Equipos	
Bienes inmuebles	
Activos intangibles	
Obra pública en bienes propios	
Acciones y participaciones de capital	
Compra de títulos y valores	
Inversiones en fideicomisos, mandatos y otros	
análogos	
Provisiones para contingencias y otras erogaciones	
especiales	
Amortización de la deuda pública	
Adeudos de ejercicios fiscales anteriores (ADEFAS)	

CUENTA PÚBLICA 2020

CENTRO DE INVESTIGACIÓN CIENTÍFICA Y DE EDUCACIÓN SUPERIOR DE ENSENADA BAJA CALIFORNIA
 CONCILIACIÓN ENTRE LOS EGRESOS PRESUPUESTARIOS Y LOS GASTOS CONTABLES
 DEL 1 DE ENERO AL 31 DE DICIEMBRE DE 2020
 (CIFRAS EN PESOS)

Otros Egresos Presupuestales No Contables	1,647,352.0	
3. Más gastos contables no presupuestales		106,277,405.0
Estimaciones, depreciaciones, deterioros, obsolescencia y amortizaciones	72,715,460.0	
Provisiones		
Disminución de inventarios		
Aumento por insuficiencia de estimaciones por pérdida o deterioro u obsolescencia		
Aumento por insuficiencia de provisiones		
Otros gastos	9,871,740.0	
Otros Gastos Contables No Presupuestales	23,690,205.0	
4. Total de Gasto Contable		683,262,949.0

Los rubros que componen la conciliación entre los ingresos presupuestarios y contables, así como entre los egresos presupuestarios y los gastos contables se componen de la siguiente manera:

- Ingresos Contables no Presupuestarios.
 - ❖ Otros Ingresos y Beneficios Varios: Corresponde a los ingresos por los intereses generados por la inversión de los recursos del Fideicomiso, que ascendieron a un total de \$3,213,874.00.
 - ❖ Otros Ingresos Contables no Presupuestarios: Se componen de la suma de la ganancia cambiaria por valuación de moneda extranjera que en 2020 fue de \$27,436,613.00 más los Ingresos devengados no cobrados que en 2020 fueron \$153,997,908.00, lo cual da un total de \$181,434,521.00
- Ingresos Presupuestarios no Contables.
 - ❖ Otros Ingresos Presupuestarios No Contables: Corresponde a la suma de los ingresos devengados en el ejercicio 2019 que fueron pagados en el ejercicio 2020 y que ascendió a la cantidad de \$16,137,300.00.
- Egresos Presupuestarios no Contables.

CUENTA PÚBLICA 2020

- ❖ Otros Egresos Presupuestales No Contables: Se integra de la suma del Iva Acreditable por \$1,165,712.00 más un traspaso de recursos excedentes al Fideicomiso por \$481,640.00, dando un total de \$1,647,352.00.
- ❖ Otros Gastos: Es el total de los gastos realizados en el ejercicio 2020 con recursos del Fideicomiso, los cuales ascendieron a \$9,871,740.00
- ❖ Otros Gastos Contables No Presupuestales: Se componen de la suma de la pérdida cambiaria por valuación de moneda extranjera que en 2020 fue de \$26,302,734.00, cancelación de provisiones de ingreso devengado en 2019 por \$262,681.00 y depuración de saldos deudores por \$343,333.00, menos las Operaciones Ajenas por \$3,218,545.00 dando un total de \$23,690,205.00.

Durante el ejercicio fiscal 2020 se realizaron reintegros a la Tesorería de la Federación por un total de \$14,210,764.00 de acuerdo al decreto por el que se establecen las medidas de austeridad republicana, así como derivados de vacaciones, economías y ahorros; siendo los montos como siguen:

- Capítulo 1000 Servicios Personales \$1,432,535.00
- Capítulo 2000 Materiales y Suministros \$910,000.00
- Capítulo 3000 Servicios Generales \$10,409,831.00
- Capítulo 4000 Transferencias, Subsidios y Otras Ayudas \$1,458,398.00

II. NOTAS DE MEMORIA (CUENTAS DE ORDEN)

CUENTAS DE ORDEN CONTABLES Y PRESUPUESTARIAS:

➤ Contables:

Valores "Sin información que revelar"

Emisión de obligaciones "Sin información que revelar"

Avales y garantías "Sin información que revelar"

CUENTA PÚBLICA 2020

JUICIOS
(Pesos)

Cuenta	Nombre	2020
7.4.1	Demandas Judiciales en Proceso de Resolución	19,305,224.0

Contratos para inversión mediante proyectos para prestación de servicios (PPS) y similares "Sin información que revelar"

BIENES CONCESIONADOS O EN COMODATO
(Pesos)

Cuenta	Nombre	2020
7.6.3	Bienes bajo contrato en comodato	1,885,531.0

OTRAS CUENTAS
(Pesos)

Cuenta	Nombre	2020
7.9.5	Disponible Proyectos Otras Instituciones al Cierre del Ejercicio	39,162,065.0
7.9.7	Disponible Proyectos Autogenerados al Cierre del Ejercicio	63,057,596.0

Este concepto se refiere a los recursos disponibles de los proyectos que al cierre de ejercicio están en proceso de ejecución con Otras Instituciones o para proyectos autogenerados que establezca el CICESE.

CUENTA PÚBLICA 2020

Presupuestarias:

Cuentas de ingreso: 815.5 Presupuesto de Ingresos cobrado \$ (626,735,619.0)

Cuentas de egreso: 827.7 Presupuesto de Egresos pagado \$ 603,263,908.0

Respecto a las cuentas de orden presupuestario:

(Pesos)

Cuenta	Nombre	2020
8.1.1	Ley de Ingresos Estimada	612,875,430.0
8.1.2	Ley de Ingresos por Ejecutar	172,014,214.0
8.1.3	Modificaciones a la Ley de Ingresos Estimada	(3,232,881.0)
8.1.4	Ley de Ingresos Devengada	(154,921,144.0)
8.1.5	Ley de Ingresos Recaudada	(626,735,619.0)

(Pesos)

Cuenta	Nombre	2020
8.2.1	Presupuesto de Egresos Aprobado	(612,875,430.0)
8.2.2	Presupuesto de Egresos por Ejercer	38,626,700.0
8.2.3	Modificaciones al Presupuesto de Egresos Aprobado	(1,165,623.0)
8.2.4	Presupuesto de Egresos Comprometido	0.0
8.2.5	Presupuesto de Egresos Devengado	(27,849,555.0)
8.2.6	Presupuesto de Egresos Ejercido	0.0
8.2.7	Presupuesto de Egresos Pagado	603,263,908.0

III. NOTAS DE GESTIÓN ADMINISTRATIVA

1. Introducción

Desde su creación, el CICESE se ha dedicado a formar maestros y doctores en ciencias en las áreas académicas de su competencia. El desarrollo institucional ha permitido pasar de un esquema académico que contemplaba originalmente tres programas de maestría (en Oceanografía, en Geofísica y en Física Aplicada), a un padrón integrado por 18 posgrados que cubren todas las áreas de investigación que actualmente se cultivan, y de los cuales egresan anualmente, en promedio, 108 estudiantes de maestría y 38 de doctorado. El CICESE es una institución de referencia en el contexto científico nacional e internacional, su excelencia académica apoya el desarrollo nacional, la formación de recursos humanos y contribuye a generar el conocimiento que puede coadyuvar en la solución de problemas que afectan el entorno social y económico de México.

Actualmente el CICESE es un Centro Público de Investigación el más grande de los 27 que integran el Sistema de Centros Públicos de Investigación del CONACYT. Tras una reestructuración convenida en un nuevo decreto publicado en el Diario Oficial de la Federación del 29 de agosto de 2000, las actividades de investigación, docencia y vinculación del CICESE se concentran en ciencias biológicas, físicas, de la información, del mar y de la Tierra, dentro de un marco de responsabilidad, ética y liderazgo en beneficio de la sociedad.

2. Panorama Económico y Financiero

Se cuenta con dos megaproyectos, el proyecto CeMIE-Geo que inició en 2014 y el proyecto de Hidrocarburos que inició durante el primer semestre de 2015, con un presupuesto de fondos CONACYT aprobado de \$2,504.8 millones de pesos por los 2 proyectos. El proyecto perteneciente al Fondo Sectorial de Hidrocarburos concluye en el segundo semestre de 2021 y se está gestionando una ampliación en periodo y monto autorizado de 18 meses y 130 millones de pesos. Adicionalmente, el proyecto CeMIE-Geo, concluido en 2019, logró una prórroga por 12 meses y 42 millones de pesos iniciando en 2021. Es importante mencionar que se han tenido avances en la negociación con Petróleos Mexicanos (PEMEX) para la renovación del convenio del proyecto Metoceanico por lo que se esperan flujos a futuro, donde se incluyen el pago de dos contratos de Elaboración de Líneas Bases Ambientales por un orden de 85 millones de pesos.

Los grupos de investigación trabajan de manera coordinada, trabajando en aspectos de cambio climático, energías alternas, biomedicina, tecnologías espaciales, oceanografía física, Investigaciones Mexicanas de la Corriente de California (IMECOCAL), acuicultura, hidrografía, biotecnología marina y sustentabilidad energética. Desde el 2013 se conformaron dos grupos más, interdisciplinarios e interinstitucionales, quienes presentaron sendas propuestas de megaproyectos ante los fondos de hidrocarburos y sustentabilidad energética.

La contingencia sanitaria sufrida durante el ejercicio 2020 no tuvo efectos relevantes en los ingresos percibidos por la entidad, sin embargo, si tuvo afectaciones en la consecución de los objetivos de los proyectos de investigación derivado de las restricciones en la movilidad de los investigadores y estudiantes; como consecuencia se tuvo una disminución en los gastos de operación, por lo que se realizaron reintegros de recursos a la Tesorería de la Federación, hasta por un monto de \$14,210,764.00 en los diversos capítulos que componen el gasto del ente público, dicho monto se desglosa en el apartado de las notas a la "Conciliación entre los Ingresos Presupuestarios y Contables, así como entre los egresos presupuestarios y los gastos contables".

3. Autorización e Historia

El CICESE (Organismo Descentralizado de Interés Público), fue creado mediante decreto publicado en el Diario Oficial de la Federación en 1973. La entidad forma parte del sistema de Centros Públicos coordinados por el CONACYT.

4. Organización y Objeto Social

a) Objeto social

- Difundir el resultado de sus investigaciones mediante la publicación de libros y revistas y cualquier otro medio de comunicación.

b) Principal actividad

- Realizar actividades de investigación científica básica y aplicada innovación tecnológica, desarrollo y formación especializada de capital humano de alto nivel en los campos de oceanografía física, oceanografía biológica, climatología, meteorología, acuicultura, biotecnología, biología, microbiología, ecología, sismología, geofísica, geología, Instrumentación, telecomunicaciones, óptica, opto electrónica, computación, telemática, tecnologías de la información y disciplinas afines, así como el difundir los resultados de las investigaciones.
- Contribuir con el sistema nacional de ciencia y tecnología a que se refiere la Ley de Ciencia y Tecnología para asociar el trabajo científico y la formación de recursos humanos de alto nivel al desarrollo de conocimiento y a la atención de las necesidades de la sociedad mexicana.
- Vincularse con las organizaciones públicas y privadas de su entorno, de tal manera que los resultados de las investigaciones respondan de manera eficiente a las demás de la sociedad y promover el establecimiento de centros de investigación con otros sectores.

Las relaciones laborales con su personal se rigen por el apartado "B" del artículo 123 Constitucional y la Ley Federal del Trabajo y su reglamento.

CUENTA PÚBLICA 2020

Para la cobertura de ciertos servicios celebra contratos individuales de trabajo por servicios personales y por obra determinada, bajo el régimen de honorarios profesionales independientes; en ciertos casos contrata bajo la modalidad de Honorarios Asimilados a Salarios.

c) Ejercicio Fiscal: 2020

d) Régimen jurídico

- Ley de Ciencia y Tecnología
- Ley General de Contabilidad Gubernamental
- Ley Federal de Presupuesto y Responsabilidad Hacendaria y su Reglamento
- Presupuesto de Egresos de la Federación para el Ejercicio Fiscal
- Ley Federal de Transparencia y acceso a la información
- Ley de Adquisiciones, Arrendamiento y Servicios del Sector Público y su Reglamento
- Ley de Obras Públicas y Servicios relacionados con las mismas y su Reglamento
- Ley Orgánica de la Administración Pública Federal
- Ley Federal de las Entidades Paraestatales
- Ley Federal de Procedimientos Administrativos
- Ley Federal de Responsabilidades de los Servidores Públicos
- Manuales emitidos por la Subsecretaría de la Función Pública

e) Consideraciones fiscales del ente:

La Entidad no es sujeto de Impuesto Sobre la Renta (ISR) solo cumple con obligaciones como retenedor de las cuales es responsable solidario. Con fundamento en el Art. 15 Fracción VII de la Ley del Impuesto al Valor Agregado a partir del ejercicio 2020 el Cicese está exento del pago del iva por la venta de bienes y servicios, dicha fracción fue adicionada en el Diario Oficial de la Federación el 09 de diciembre de 2019. Cabe mencionar que durante el ejercicio 2020 el Cicese aún realizo pagos de IVA, esto derivado de convenios firmados con anterioridad a la entrada en vigor de la fracción antes mencionada. Los ingresos recibidos por subsidio federal también están exentos del pago del IVA. El IVA pagado identificado con los ingresos exentos no es reembolsable, por lo que se reconoce como gasto o es capitalizado en adquisiciones de activos fijos.

f) Estructura organizacional básica

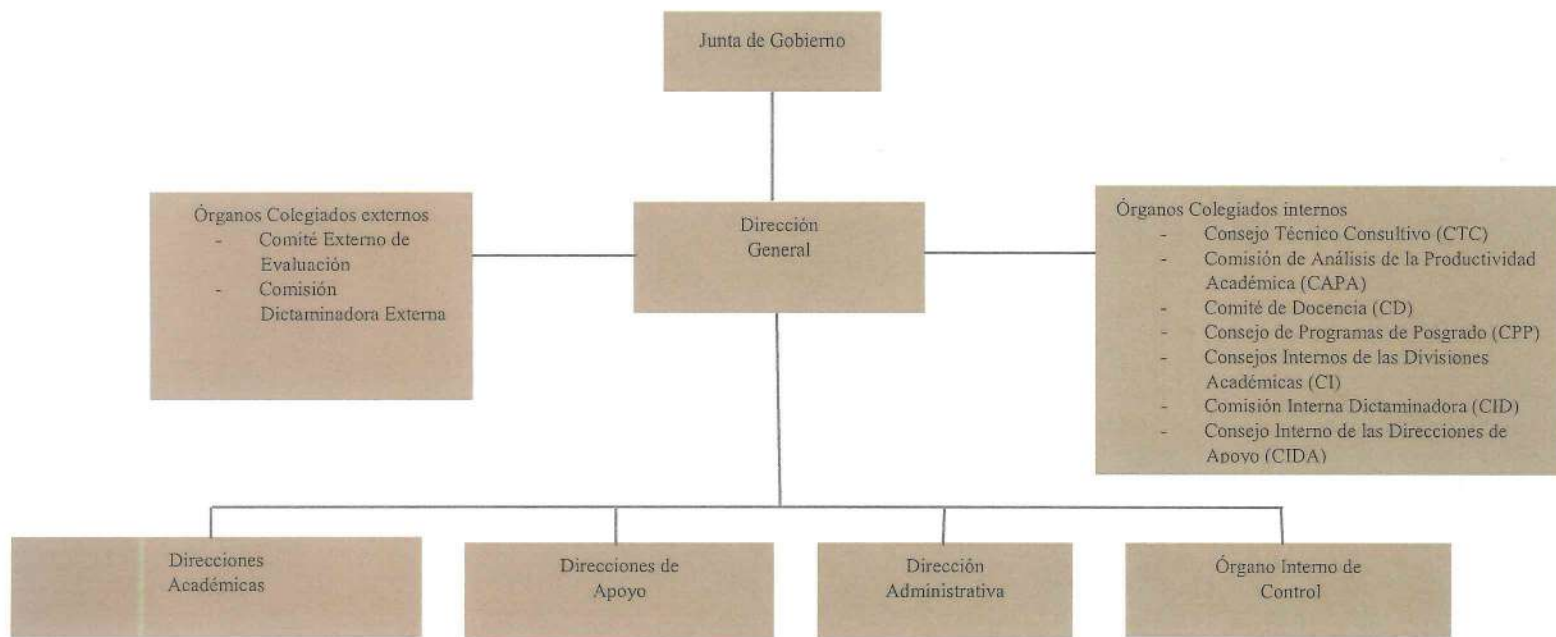

g) Fideicomisos

En el año 2000 se formalizó el Contrato de Fideicomiso en el que el CICESE participa en su calidad de Fideicomitente y Fideicomisario y Banco Mercantil del Norte como Fiduciario.

Su objetivo consiste en la creación de un fondo autónomo, que permita financiar o complementar el financiamiento de proyectos específicos de investigación pagar los gastos ocasionados por la creación y mantenimiento de instalaciones de investigación, su equipamiento, el suministro de materiales, otorgamiento de incentivos al personal técnico y de investigación y otros propósitos relacionados con los proyectos científicos o tecnológicos aprobados.

5. Bases de Preparación de los Estados Financieros

El 31 de diciembre de 2008 se publicó en el DOF la Ley General de Contabilidad Gubernamental (LGCG), que entró en vigor el 1 de enero de 2009. Dicha Ley tiene observancia obligatoria para los poderes Ejecutivo, Legislativo y Judicial de la Federación, los Estados y el Distrito Federal; los ayuntamientos de los municipios; los órganos político-administrativos de las demarcaciones territoriales del Distrito Federal; las entidades de la administración pública paraestatal, ya sean federales, estatales o municipales y los órganos autónomos federales y estatales.

La Ley tiene como objeto establecer los criterios generales que rigen la contabilidad gubernamental y la emisión de la información financiera de los entes públicos, con la finalidad de lograr la armonización contable a nivel nacional, para lo cual fue creado el Consejo Nacional de Armonización Contable (CONAC) como órgano de coordinación para la armonización de la contabilidad gubernamental, el cual tiene por objeto la emisión de las normas contables y las disposiciones presupuestales que se aplican para la generación de información financiera y presupuestal que emitan los entes públicos.

Al 31 de diciembre de 2020, los estados financieros adjuntos han sido preparados de acuerdo a la Ley General de Contabilidad Gubernamental, en estricto apego a los Postulados Básicos de Contabilidad Gubernamental. Así como con la Normatividad Financiera y Presupuestal emitida por las Secretarías de Hacienda y Crédito Público y de la Función Pública, ciertas prácticas contables se utilizan de manera supletoria con las Normas de Información Financiera (NIF) emitidas por el Consejo Mexicano de Normas de Información Financiera, A.C. (CINIF).

La Entidad forma parte de los centros públicos de investigación coordinados por el CONACYT observando la normatividad, reglas de operación, de registro y administración con las que ha venido operando, siendo su labor estratégica y prioritaria.

De conformidad con las bases antes mencionadas al 31 de diciembre de 2020 CICESE cuenta con una Estimación de Cuentas Incobrables equivalente al monto de \$44,324.00 M.N. correspondiente a la venta de servicios que al cierre no fueron liquidados.

Así mismo se revelan de conformidad con los lineamientos establecidos para el sector paraestatal los pasivos de contingencia, compromisos y eventos posteriores que pudieran tener efecto en los registros contables.

6. Políticas de Contabilidad Significativas

Los estados financieros adjuntos reconocen los efectos de la inflación hasta el cierre del ejercicio social de 2007 de conformidad con la normatividad gubernamental para el reconocimiento de dichos efectos.

A partir de 2008 se suspendió el reconocimiento de los efectos de la inflación, de conformidad con lo regulado en dicha norma, debido a que la Entidad opera en un entorno no inflacionario; sin embargo, debe continuar depreciando la parte actualizada de los activos fijos.

CUENTA PÚBLICA 2020

La inflación acumulada de los tres años anteriores es menor del 26%. La inflación anual de 2019, 2018 y 2017 fue del 2.83%, 4.83 y 6.77, respectivamente.

Con fundamento en los artículos 1, 17, 23 fracción I, 26 y 27 de la Ley General de Contabilidad Gubernamental y en apego a lo establecido en acuerdo publicado el 08 de agosto de 2013 en el DOF, el cual determina la norma de información financiera para precisar los alcances del Acuerdo 1 aprobado por el Consejo Nacional de Armonización Contable, en reunión celebrada 3 de mayo de 2013 y publicado el 16 de mayo del 2013, en el cual enuncia, entre otras cosas lo siguiente: " El plazo para el cumplimiento de la Ley para realizar los registros contables con bases en reglas de registro y valoración del patrimonio de la Federación, las Entidades Federativas y sus respectivos entes públicos deberán de realizarlo a más tardar el 31 de diciembre del 2014". Acuerdo que reforma las Principales Reglas de Registro y Valoración del Patrimonio (Elementos Generales), el cual cita que: "Para los bienes inmuebles de la Federación y sus entes públicos el valor catastral a que se refiere el artículo 27 de la Ley General de Contabilidad Gubernamental será determinado por el Instituto de Administración y Avalúos de Bienes Nacionales (INDAABIN) o en su caso por la autoridad catastral en el municipio o entidad federativa en el que se encuentre el inmueble".

En apego a lo mencionado en el párrafo anterior El Centro de Investigación Científica y de Educación Superior de Ensenada, Baja California, reflejó el efecto de la inflación a sus estados financieros al 31 de diciembre del 2014 como base en el Dictamen Valuatorio emitido por el Instituto de Administración y Avalúos de Bienes Nacionales (INDAABIN) sobre Edificio y Terrenos.

Beneficios a los empleados

Los beneficios otorgados a los empleados y la forma de registro son como sigue:

Beneficios directos (sueldos, tiempo extra, vacaciones, días festivos y permisos de ausencia con goce de sueldo, etc.) se reconocen en los resultados conforme se devengan y sus pasivos se expresan a su valor nominal, por ser de corto plazo.

Las ausencias retribuidas conforme a las disposiciones legales o contractuales (vacaciones), se registran conforme se otorgan y éstas no son acumulativas.

Los beneficios futuros acumulados por terminación de la relación laboral (indemnizaciones legales por despido, bonos, compensaciones especiales o separación voluntaria, etc.), son registrados al momento de su pago y no se reconocen los beneficios laborales acumulados por estos conceptos.

Respecto de las pensiones, estas son cubiertas por el Instituto de Seguridad y Servicio Social de los Trabajadores del Estado (ISSSTE).

CUENTA PÚBLICA 2020

7. Posición en Moneda Extranjera y Protección por Riesgo Cambiario

Las operaciones en moneda extranjera se registran al tipo de cambio en vigor a la fecha en que se realizan. Los activos y pasivos en moneda extranjera se actualizan utilizando los tipos de cambio aplicables al cierre de cada periodo. Las fluctuaciones cambiarias forman parte del resultado integral de financiamiento, afectando directamente los resultados del periodo.

La posición en moneda extranjera se integra como sigue:

(Pesos)		
Concepto	Pesos	Dólares
Activos		
Efectivo y Equivalentes de Efectivo	72,375,999.0	3,628,106.0
Clientes	45,671,386.0	2,289,442.0
Deudores Diversos	0.0	0.0
Valores en garantía	6,201,021.0	310,848.0
Pasivos		
Acreedores Diversos	(205,298.0)	(10,291.0)
Otros pasivos	0.0	0.0
Posición activa (pasiva)neta	124,043,108.0	6,218,105.0

El tipo de cambio al 31 de diciembre de 2020 fue de 19.9487

8. Reporte Analítico del Activo

La depreciación y amortización se calculan conforme al método de línea recta, con base en la vida útil remanente de los activos, aplicando las siguientes tasas:

Edificios y mejoras	5%
Aparatos científicos y de laboratorio	35%
Equipo de cómputo	30%
Mobiliario y equipo	10%
Equipo de navegación	6%
Maquinaria y equipo	35%
Equipo de telecomunicación	35%

CUENTA PÚBLICA 2020

Herramienta y maquinaria	35%
Equipo de transporte	25%
Equipo de docencia	10%
Patentes, Marcas y Derechos	5%

Hasta el 31 de diciembre de 2007, los activos fueron actualizados aplicando factores derivados del Índice Nacional de Precios al Consumidor (INPC), incluyendo la depreciación de los efectos de la inflación.

Los gastos del desarrollo de los proyectos de investigación y los beneficios derivados no se registran como activo, por lo que se encuentran contabilizados en las cuentas de resultados en los ejercicios en que se incurrieron.

9. Fideicomisos, Mandatos y Análogos

El objetivo del fideicomiso del CICESE consiste en la creación de un fondo autónomo, que permita financiar o complementar el financiamiento de proyectos específicos de investigación, pagar los gastos ocasionados por la creación y mantenimiento de instalaciones de investigación, su equipamiento, el suministro de materiales, otorgamiento de incentivos al personal técnico y de investigación y otros propósitos relacionados con los proyectos científicos o tecnológicos aprobados.

El CICESE reflejó en los estados financieros del ejercicio 2015 el Fideicomiso en una cuenta de activo denominada Fideicomisos, Mandatos y Contratos Análogos, de acuerdo a la guía contabilizadora #20 del Manual de Contabilidad Gubernamental para el Sector Paraestatal Federal.

La adquisición de gasto corriente se refleja como un gasto financiero no presupuestal, así como los intereses ganados de valores, créditos, bonos y otros como un ingreso financiero no presupuestal; la adquisición de inversión va registrado en una cuenta de balance dentro del activo fijo sin afectación presupuestal.

Con fecha 06 de noviembre de 2020 se publicó en el Diario Oficial de la Federación el decreto por el que se establece la extinción de los fideicomisos de Ciencia y Tecnología, por lo que durante el primer semestre de 2021 deberán suscribirse los convenios de extinción o terminación en los términos de las disposiciones aplicables.

10. Reporte de la Recaudación "Sin información que revelar"

11. Información sobre la Deuda y el Reporte Analítico de la Deuda "Sin información que revelar"

12. Calificaciones otorgadas "Sin información que revelar"

13. Proceso de Mejora

El CICESE cuenta con un portal orientado al registro, difusión y actualización de las disposiciones administrativas, legales y reglamentarias que regulan la operación y funcionamiento interno. Se tiene como metas y estrategias las siguientes:

- Desarrollar el potencial humano de los mexicanos con educación de calidad.
- Hacer del desarrollo científico, tecnológico y la innovación pilares para el progreso económico y social sostenible.
- Contribuir a que la inversión nacional en investigación científica y desarrollo tecnológico crezca anualmente y alcance un nivel de 1% del PIB.
- Contribuir a la formación y fortalecimiento del capital humano de alto nivel.
- Impulsar el desarrollo de las vocaciones y capacidades científicas, tecnológicas y de innovación locales, para fortalecer el desarrollo regional sustentable e incluyente.
- Contribuir a la transferencia y aprovechamiento del conocimiento, vinculando a las instituciones de educación superior y los centros de investigación con los sectores público, social y privado.
- Contribuir al fortalecimiento de la infraestructura científica y tecnológica del país.

14. Información por Segmentos

Los subsidios para operación que recibe del Gobierno Federal se reconocen con base en la asignación original calendarizada por parte de la TESOFE, acreditándose a la cuenta de "Subsidios y transferencias corrientes". Si el saldo de la cuenta es suficiente, se aplica al resultado del ejercicio hasta por el monto del déficit de operación, conforme a la "NIFGG SP 02- Subsidios y transferencias corrientes y de capital en sus diferentes modalidades". La norma antes mencionada señala que el saldo de dicha cuenta, una vez cubierto el déficit de operación se traspasará a Acreedores diversos para su reintegro a la TESOFE. Los subsidios para inversión en activos fijos, así como los recibidos del CONACYT y otras instituciones son contabilizados como parte del patrimonio de conformidad con la guía contabilizadora #21 del Manual de Contabilidad Gubernamental para el Sector Paraestatal Federal.

15. Eventos Posteriores al Cierre

Con fecha 19 de enero de 2021 se sostuvo una reunión con funcionarios de Banco Mercantil del Norte, S.A., institución que funge como fiduciaria del Fideicomiso del Cicese, en la que participó entre otros, la Directora Administrativa del Cicese M. en C. Leonor Falcón Omaña, con el propósito de obtener información sobre los requisitos necesarios para llevar a cabo la extinción del Fideicomiso en tiempo y forma.

Derivado de lo anterior se realizaron las gestiones para la elaboración del convenio para la extinción del Fideicomiso, posteriormente sesionara el Comité Técnico del Fideicomiso para aprobar la extinción del mismo.

El borrador del Convenio para la extinción del Fideicomiso fue enviado a la Fiduciaria para su revisión el 08 de marzo de 2021.

16. Partes Relacionadas "Sin información que revelar"

17. Responsabilidades Sobre la Presentación Razonable de la Información Contable

Al 31 de diciembre de 2020, los estados financieros adjuntos han sido preparados de acuerdo a la Ley General de Contabilidad Gubernamental, en estricto apego a los Postulados Básicos de Contabilidad Gubernamental. Así como con la Normatividad Financiera y Presupuestal emitida por las Secretarías de Hacienda y Crédito Público y de la Función Pública, ciertas prácticas contables se utilizan de manera supletoria con las Normas de Información Financiera (NIF) emitidas por el Consejo Mexicano de Normas de Información Financiera, A.C. (CINIF) .

La Entidad forma parte de los centros públicos de investigación coordinados por el CONACYT observando la normatividad, reglas de operación, de registro y administración con las que ha venido operando, siendo su labor estratégica y prioritaria.



CUENTA PÚBLICA 2020

"Bajo protesta de decir verdad declaramos que los Estados Financieros y sus notas, son razonablemente correctos y son responsabilidad del emisor"



Autorizó: L.C. Saúl Moisés López Medina
Encargado del Despacho de la Dirección
Administrativa



Elaboró: M.I. Ramón Gerardo Padilla Chávez
Subdirector de Recursos Financieros

**Centro de Investigación Científica y
de Educación Superior
de Ensenada, Baja California**

**Dictamen Presupuestal
Al 31 de diciembre de 2020**

Contenido:	Página
Opinión del Auditor.....	1
Estado Analítico de Ingresos.....	4
Ingresos de Flujo de Efectivo.....	5
Egresos de Flujo de Efectivo.....	6
Estado Analítico del Ejercicio del Presupuesto de Egresos en Clasificación Administrativa.....	7
Estado Analítico Del Ejercicio Del Presupuesto De Egresos En Clasificación Administrativa (Armonizado).....	7
Estado Analítico Del Ejercicio Del Presupuesto De Egresos En Clasificación Económica (Armonizado).....	8
Memoria de cálculo en Clasificación Económica y por Objeto del Gasto.....	9
Estado Analítico del Ejercicio del Presupuesto de Egresos en Clasificación Económica y por Objeto del Gasto.....	10
Estado Analítico Del Ejercicio Del Presupuesto De Egresos En Clasificación Por Objeto Del Gasto (Armonizado).....	11
Memoria de cálculo para el Estado Analítico del Ejercicio del Presupuesto de Egresos en Clasificación Funcional	12
Estado Analítico Del Ejercicio Del Presupuesto De Egresos En Clasificación Funcional (Armonizado).....	12
Estado Analítico Del Ejercicio Del Presupuesto De Egresos En Clasificación Funcional-Programática.....	13





Gasto por categoría Programática.....	16
Gasto Por Categoría Programática (Armonizado).....	18
Conciliación Entre Los Ingresos Presupuestarios y Contables.....	19
Conciliación Entre Los Egresos Presupuestarios y Los Gastos Contables.....	20
Notas Presupuestales.....	22





INFORME DE LOS AUDITORES INDEPENDIENTES

A la Secretaría de la Función Pública
A la Asamblea General de Accionistas de
Centro de Investigación Científica y de Educación Superior de
Ensenada, Baja California

Opinión

Hemos auditado los estados e información financiera presupuestaria de la Entidad Gubernamental Centro de Investigación Científica y de Educación Superior de Ensenada, Baja California (la entidad), correspondientes al ejercicio presupuestario comprendido del 1 de enero al 31 de diciembre de 2020, que comprenden los estados analítico de ingresos; de ingresos de flujo de efectivo; de egresos de flujo de efectivo; analítico del presupuesto de egresos, este último en clasificación administrativa; económica y por objeto del gasto y funcional programática, así como las Notas explicativas a los estados e información financiera presupuestaria que incluyen un resumen de las políticas presupuestarias significativas.

En nuestra opinión, los estados e información financiera presupuestaria adjuntos de la Entidad Gubernamental Centro de Investigación Científica y de Educación Superior de Ensenada, Baja California, mencionados en el párrafo anterior, han sido preparados, en todos los aspectos materiales, de conformidad con las disposiciones establecidas en la Ley General de Contabilidad Gubernamental y en la Ley Federal de Presupuesto y Responsabilidad Hacendaria y su Reglamento.

Fundamento de la opinión

Hemos llevado a cabo nuestra auditoría de conformidad con las Normas Internacionales de Auditoría. Nuestras responsabilidades, de acuerdo con estas normas, se describen con más detalle en la sección "Responsabilidades del auditor para la auditoría de los estados e información financiera presupuestaria" de nuestro informe. Somos independientes de la entidad de conformidad con el Código de Ética Profesional del Instituto Mexicano de Contadores Públicos, A. C., y hemos cumplido con las demás responsabilidades de ética de conformidad con esos requerimientos y con el Código. Consideramos que la evidencia de auditoría que hemos obtenido proporciona una base suficiente y adecuada para nuestra opinión.

Párrafo de énfasis

Base de preparación y utilización de este informe

Sin que ello tenga efecto en nuestra opinión, llamamos la atención sobre lo mencionado en la Nota 2 a los estados e información presupuestaria adjunta, en la que se describen las bases utilizadas para su preparación en cumplimiento con las disposiciones normativas a que está sujeta la entidad.

Los estados presupuestarios adjuntos, han sido preparados para ser integrados en el Reporte de la Cuenta de la Hacienda Pública Federal y están presentados en los formatos que para tal efecto fueron establecidos por la Unidad de Contabilidad Gubernamental de la Secretaría de Hacienda y Crédito Público; consecuentemente, éstos pueden no ser apropiados para otra finalidad.

Otras cuestiones

Nuestra auditoría no incluyó la evaluación cualitativa de los siguientes aspectos relativos a los estados presupuestarios:

1. Cumplimiento global de las metas por programa por la Entidad incluidas en la Nota 4 a los estados e información presupuestaria Adjunta.
2. Variaciones y ahorro en el ejercicio presupuestal, que se muestran en los estados presupuestarios y en la nota 5.
3. Bases de preparación de las cifras presupuestarias que se muestran en las columnas de presupuesto aprobado, presupuesto modificado y presupuesto obtenido y/o pagado.
4. Las cifras incluidas en el sistema integral de información que se menciona en la Nota 7
5. Los estados del Ejercicio del Presupuesto de Egresos en Clasificación Administrativa (armonizado), Económica (Armonizado), por Objeto del Gasto (armonizado), funcional (armonizado), así como el Gasto por Categoría Programática y gasto por categoría Programática (Armonizado), se presentan para dar cumplimiento a los “lineamientos para la integración de la cuenta pública 2020” emitidos mediante oficio 309-A–002/2021 de la unidad de contabilidad Gubernamental de la secretaria de Hacienda y Crédito Público.

Responsabilidades de la administración y de los encargados del gobierno de la entidad sobre los estados e información financiera presupuestaria

La administración es responsable de la preparación de los estados e información financiera presupuestaria adjuntos de conformidad con las disposiciones establecidas en la Ley General de Contabilidad Gubernamental y en la Ley Federal de Presupuesto y Responsabilidad Hacendaria y su Reglamento, y del control interno que la administración considere necesario para permitir la preparación de los estados e información financiera presupuestaria libre de incorrección material debido a fraude o error.

Los encargados del gobierno de la entidad son responsables de la supervisión del proceso de preparación de los estados e información financiera presupuestaria de la entidad.

Responsabilidades del auditor sobre la auditoría de los estados e información financiera presupuestaria

Nuestros objetivos son obtener una seguridad razonable sobre de que los estados e información financiera presupuestaria, en su conjunto, se encuentran libres de desviación material, debida a fraude o error, y emitir un informe de auditoría que contiene nuestra opinión. Seguridad razonable es un alto nivel de seguridad, pero no garantiza, que una auditoría realizada de conformidad con las Normas Internacionales de Auditoría siempre detecte una incorrección material cuando existe. Las desviaciones pueden deberse a fraude o error y se consideran importantes si individualmente, o en su conjunto, puede preverse razonablemente que influyan en las decisiones económicas que los usuarios hacen basándose en los estados e información financiera presupuestaria.

Como parte de una auditoría, de conformidad con las Normas Internacionales de Auditoría, aplicamos nuestro juicio profesional y mantenemos una actitud de escepticismo profesional durante toda la auditoría. También:

- Identificamos y evaluamos los riesgos de desviación material en los estados e información financiera presupuestaria, debida a fraude o error, diseñamos y aplicamos los procedimientos de auditoría para responder a dichos riesgos y obtenemos evidencia de auditoría suficiente y adecuada para proporcionar una base para nuestra opinión. El riesgo de no detectar una desviación material debida a fraude es más elevado que en el caso de una desviación material debida a error, ya que el fraude puede implicar colusión, falsificación, omisiones deliberadas, manifestaciones intencionadamente erróneas o la elusión del control interno.
- Obtenemos conocimiento del control interno relevante para la auditoría con el fin de diseñar procedimientos de auditoría que sean adecuados en función de las circunstancias, y no con la finalidad de expresar una opinión sobre la eficacia del control interno de la entidad.
- Evaluamos lo adecuado de las políticas presupuestarias aplicadas y la correspondiente información revelada por la administración.
- Comunicamos con los responsables del gobierno de la entidad en relación, entre otras cuestiones, con el alcance y el momento de realización de la auditoría y los hallazgos significativos de la auditoría, así como cualquier deficiencia significativa del control interno que identificamos durante nuestra auditoría.

CASTILLO MIRANDA Y COMPAÑÍA, S.C.

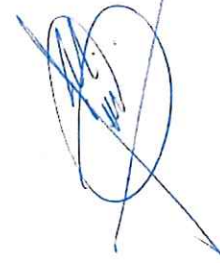

C.P.C. Juan Martín Gudiño Casillas

Guadalajara, Jalisco, a
16 de marzo de 2021

CUENTA PÚBLICA 2020
ESTADO ANALÍTICO DE INGRESOS
92W CENTRO DE INVESTIGACIÓN CIENTÍFICA Y DE EDUCACIÓN SUPERIOR DE ENSENADA, BAJA CALIFORNIA
(PESOS)

RUBRO DE INGRESOS	INGRESO					DIFERENCIA (6 = 5 - 4)
	ESTIMADO (1)	ADICIONES Y REDUCCIONES (2)	MODIFICADO (3 = 1 + 2)	DEVENGADO (4)	RECAUDADO (5)	
IMPUESTOS	0	0	0	0	0	0
CUOTAS Y APORTACIONES DE SEGURIDAD SOCIAL	0	0	0	0	0	0
CONTRIBUCIONES DE MEJORAS	0	0	0	0	0	0
DERECHOS	0	0	0	0	0	0
PRODUCTOS	0	0	0	0	0	0
CORRIENTE	0	0	0	0	0	0
CAPITAL	0	0	0	0	0	0
APROVECHAMIENTOS	0	0	0	0	0	0
CORRIENTE	0	0	0	0	0	0
CAPITAL	0	0	0	0	0	0
INGRESOS POR VENTAS DE BIENES Y SERVICIOS	69,472,531	0	69,472,531	53,392,683	53,392,683	-16,079,848
PARTICIPACIONES Y APORTACIONES	0	0	0	0	0	0
TRANSFERENCIAS, ASIGNACIONES, SUBSIDIOS Y OTRAS AYUDAS	543,402,899	-3,232,881	540,170,018	540,170,018	540,170,018	-3,232,881
INGRESOS DERIVADOS DE FINANCIAMIENTOS	0	0	0	0	0	0
TOTAL¹⁷	612,875,430	-3,232,881	609,642,549	593,562,701	593,562,701	-19,312,729
INGRESOS EXCEDENTES						
ESTADO ANALÍTICO DE INGRESOS POR FUENTE DE FINANCIAMIENTO	INGRESO					DIFERENCIA (6 = 5 - 4)
	ESTIMADO (1)	ADICIONES Y REDUCCIONES (2)	MODIFICADO (3 = 1 + 2)	DEVENGADO (4)	RECAUDADO (5)	
INGRESOS DEL GOBIERNO	543,402,899	-3,232,881	540,170,018	540,170,018	540,170,018	-3,232,881
IMPUESTOS	0	0	0	0	0	0
CONTRIBUCIONES DE MEJORAS	0	0	0	0	0	0
DERECHOS	0	0	0	0	0	0
PRODUCTOS	0	0	0	0	0	0
CORRIENTE	0	0	0	0	0	0
CAPITAL	0	0	0	0	0	0
APROVECHAMIENTOS	0	0	0	0	0	0
CORRIENTE	0	0	0	0	0	0
CAPITAL	0	0	0	0	0	0
PARTICIPACIONES Y APORTACIONES	0	0	0	0	0	0
TRANSFERENCIAS, ASIGNACIONES, SUBSIDIOS Y OTRAS AYUDAS	543,402,899	-3,232,881	540,170,018	540,170,018	540,170,018	-3,232,881
INGRESOS DE ORGANISMOS Y EMPRESAS	69,472,531	0	69,472,531	53,392,683	53,392,683	-16,079,848
CUOTA Y APORTACIONES DE SEGURIDAD SOCIAL	0	0	0	0	0	0
INGRESOS POR VENTAS DE BIENES Y SERVICIOS	69,472,531	0	69,472,531	53,392,683	53,392,683	-16,079,848
TRANSFERENCIAS, ASIGNACIONES, SUBSIDIOS Y OTRAS AYUDAS	0	0	0	0	0	0
INGRESOS DERIVADOS DE FINANCIAMIENTO	0	0	0	0	0	0
INGRESOS DERIVADOS DE FINANCIAMIENTOS	0	0	0	0	0	0
TOTAL¹⁷	612,875,430	-3,232,881	609,642,549	593,562,701	593,562,701	-19,312,729
INGRESOS EXCEDENTES						

¹⁷ Las sumas parciales y total pueden no coincidir debido al redondeo.
Fuente: El ente público.

CUENTA PÚBLICA 2020
INGRESOS DE FLUJO DE EFECTIVO
PRODUCTORAS DE BIENES Y SERVICIOS
38 CONSEJO NACIONAL DE CIENCIA Y TECNOLOGÍA
9ZW CENTRO DE INVESTIGACIÓN CIENTÍFICA Y DE EDUCACIÓN SUPERIOR DE ENSENADA, BAJA CALIFORNIA
(PESOS)

Concepto	ESTIMADO	MODIFICADO	RECAUDADO
TOTAL DE RECURSOS¹⁷	6,12,876,430	6,09,642,549	730,786,698
DISPONIBILIDAD INICIAL	0	0	137,222,897
CORRIENTES Y DE CAPITAL	69,472,631	69,472,631	63,392,683
VENTA DE BIENES	18,062,858	18,062,858	61,127
INTERNAS	2,084,176	2,084,176	61,127
EXTERNAS	15,978,682	15,978,682	0
VENTA DE SERVICIOS	45,157,145	45,157,145	48,741,744
INTERNAS	10,420,880	10,420,880	11,248,093
EXTERNAS	34,736,265	34,736,265	37,493,651
INGRESOS DIVERSOS	6,252,528	6,252,528	4,589,812
INGRESOS DE FIDEICOMISOS PÚBLICOS	0	0	0
PRODUCTOS FINANCIEROS	0	0	0
OTROS	6,252,528	6,252,528	4,589,812
VENTA DE INVERSIONES	0	0	0
RECUPERACIÓN DE ACTIVOS FÍSICOS	0	0	0
RECUPERACIÓN DE ACTIVOS FINANCIEROS	0	0	0
INGRESOS POR OPERACIONES AJENAS	0	0	0
POR CUENTA DE TERCEROS	0	0	0
POR EROGACIONES RECUPERABLES	0	0	0
SUBSIDIOS Y APOYOS FISCALES	543,402,899	540,170,018	540,170,018
SUBSIDIOS	2,861,764	2,861,764	2,861,764
CORRIENTES	2,861,764	2,861,764	2,861,764
DE CAPITAL	0	0	0
APOYOS FISCALES	540,541,135	537,308,254	537,308,254
CORRIENTES	540,541,135	537,308,254	537,308,254
SERVICIOS PERSONALES	428,107,742	437,653,090	437,653,090
OTROS	112,433,393	99,655,164	99,655,164
INVERSIÓN FÍSICA	0	0	0
INTERESES, COMISIONES Y GASTOS DE LA DEUDA	0	0	0
INVERSIÓN FINANCIERA	0	0	0
AMORTIZACIÓN DE PASIVOS	0	0	0
SUMA DE INGRESOS DEL AÑO	6,12,876,430	6,09,642,549	693,662,701
ENDEUDAMIENTO (O DESENDERAMIENTO) NETO	0	0	0
INTERNO	0	0	0
EXTERNO	0	0	0

¹⁷ Las sumas parciales y total pueden no coincidir debido al redondeo.
Fuente: Estimado y Modificado, sistemas globalizadores de la Secretaría de Hacienda y Crédito Público; Recaudado, el ente público.

CUENTA PÚBLICA 2020
EGRESOS DE FLUJO DE EFECTIVO
PRODUCTORAS DE BIENES Y SERVICIOS
38 CONSEJO NACIONAL DE CIENCIA Y TECNOLOGÍA
9ZW CENTRO DE INVESTIGACIÓN CIENTÍFICA Y DE EDUCACIÓN SUPERIOR DE ENSENADA, BAJA CALIFORNIA
(PESOS)

Concepto	APROBADO	MODIFICADO	PAGADO
TOTAL DE RECURSOS ^{1/}	6 12,875,430	6 09,642,549	730,785,598
GASTO CORRIENTE	6 12,875,430	6 09,642,549	575,414,351
SERVICIOS PERSONALES	455,494,420	465,039,768	450,506,348
DE OPERACIÓN	149,279,133	137,219,929	117,065,251
SUBSIDIOS	5,419,764	5,419,764	5,369,457
OTRAS EROGACIONES	2,682,113	1,964,088	2,473,295
PENSIONES Y JUBILACIONES	0	0	0
INVERSIÓN FÍSICA	0	0	0
BIENES MUEBLES E INMUEBLES	0	0	0
OBRA PÚBLICA	0	0	0
SUBSIDIOS	0	0	0
OTRAS EROGACIONES	0	0	0
INVERSIÓN FINANCIERA	0	0	0
COSTO FINANCIERO	0	0	0
INTERESES, COMISIONES Y GASTOS DE LA DEUDA	0	0	0
INTERNOS	0	0	0
EXTERNOS	0	0	0
EGRESOS POR OPERACIONES AJENAS	0	0	3,218,545
POR CUENTA DE TERCEROS	0	0	2,197,830
EROGACIONES RECUPERABLES	0	0	1,020,715
SUMA DE EGRESOS DEL AÑO	6 12,875,430	6 09,642,549	578,632,896
ENTEROS A TESORERÍA DE LA FEDERACIÓN	0	0	0
ORDINARIOS	0	0	0
EXTRAORDINARIOS	0	0	0
DISPONIBILIDAD FINAL	0	0	152,152,702
DIFERENCIAS CAMBIARIAS, AJUSTES CONTABLES Y OPERACIONES EN TRÁNSITO	0	0	0

^{1/} Las sumas parciales y total pueden no coincidir debido al redondeo.
Fuente: Presupuesto Aprobado y Modificado, sistemas globalizadores de la Secretaría de Hacienda y Crédito Público; Presupuesto Pagado, el ente público.

CUENTA PÚBLICA 2020
ESTADO ANALÍTICO DEL EJERCICIO DEL PRESUPUESTO DE EGRESOS EN CLASIFICACIÓN ADMINISTRATIVA^{1/}
38 CONSEJO NACIONAL DE CIENCIA Y TECNOLOGÍA
9ZW CENTRO DE INVESTIGACIÓN CIENTÍFICA Y DE EDUCACIÓN SUPERIOR DE ENSENADA, BAJA CALIFORNIA
(PESOS)

DENOMINACIÓN	APROBADO	MODIFICADO	DEVENGADO	PAGADO	ECONOMÍAS
TOTAL	612,875,430	609,642,549	578,632,896	578,632,896	31,009,653

^{1/} Las sumas parciales y total pueden no coincidir debido al redondeo.
Fuente: Presupuesto Aprobado y Modificado, sistemas globalizadores de la Secretaría de Hacienda y Crédito Público, Presupuesto Devengado y Pagado, el ente público.

CUENTA PÚBLICA 2020
ESTADO ANALÍTICO DEL EJERCICIO DEL PRESUPUESTO DE EGRESOS EN CLASIFICACIÓN ADMINISTRATIVA (ARMONIZADO)^{1/}
38 CONSEJO NACIONAL DE CIENCIA Y TECNOLOGÍA
9ZW CENTRO DE INVESTIGACIÓN CIENTÍFICA Y DE EDUCACIÓN SUPERIOR DE ENSENADA, BAJA CALIFORNIA
(PESOS)

CONCEPTO	APROBADO	AMPLIACIONES / (REDUCCIONES)	MODIFICADO	DEVENGADO	PAGADO	SUBEJERCICIO ^{2/}
	1	2 = (3-1)	3	4	5	6 = (5-4)
Centro de Investigación Científica y de Educación Superior de Ensenada, Baja California	612,875,430	-3,232,881	609,642,549	578,632,896	578,632,896	31,009,653
Total del Gasto	612,875,430	-3,232,881	609,642,549	578,632,896	578,632,896	31,009,653

^{1/} Las sumas parciales y total pueden no coincidir debido al redondeo.
^{2/} Corresponde a las Economías Presupuestadas.
Fuente: Presupuesto Aprobado y Modificado, sistemas globalizadores de la Secretaría de Hacienda y Crédito Público, Presupuesto Devengado y Pagado, el ente público.

CUENTA PÚBLICA 2020
 ESTADO ANALÍTICO DEL EJERCICIO DEL PRESUPUESTO DE EGRESOS EN CLASIFICACIÓN ECONÓMICA (ARMONIZADO)^{1/}
 38 CONSEJO NACIONAL DE CIENCIA Y TECNOLOGÍA
 92W CENTRO DE INVESTIGACIÓN CIENTÍFICA Y DE EDUCACIÓN SUPERIOR DE ENSEVADA, BAJA CALIFORNIA
 (PESOS)

CONCEPTO	1 APROBADO	2 = (3-1) AMPLIACIONES / (REDUCCIONES)	3 MODIFICADO	4 DEVENGADO	5 PAGADO	SUBEJERCICIO ^{2/} 6 = (3-4)
Gasto Corriente	612,875,430	-3,232,881	609,642,549	577,612,181	577,612,181	32,030,368
Gasto De Capital				1,020,715	1,020,715	-1,020,715
Total del Gasto	612,875,430	-3,232,881	609,642,549	578,632,896	578,632,896	31,009,653

^{1/} Las sumas parciales y total pueden no coincidir debido al redondeo.

^{2/} Corresponde a las Economías Presupuestarias.

Fuente: Presupuesto Aprobado y Modificado, sistemas globalizados de la Secretaría de Hacienda y Crédito Público, Presupuesto Devengado y Pagado, el ente público.

CUENTA PÚBLICA 2020
MEMORIA DE CÁLCULO EN CLASIFICACIÓN ECONÓMICA Y POR OBJETO DEL GASTO
38 CONSEJO NACIONAL DE CIENCIA Y TECNOLOGÍA
9ZW CENTRO DE INVESTIGACIÓN CIENTÍFICA Y DE EDUCACIÓN SUPERIOR DE ENSEÑADA, BAJA CALIFORNIA
(PESOS)

CLASIFICACIÓN ECONÓMICA OBJETO DEL GASTO DENOMINACIÓN	APROBADO	PAGADO	VARIACIÓN % PAGA/PROB	PARTICIPACIÓN % RESPECTO AL TOTAL DEL PAGADO
TOTAL	612,875,430	578,632,896	-5.6	100.0
Gasto Corriente	612,875,430	577,612,181	-5.8	99.8
Servicios Personales	455,494,420	450,506,348	-11	77.9
1000 Servicios personales	455,494,420	450,506,348	-11	77.9
1000 Remuneraciones al personal de carácter permanente	131,459,087	171,868,155	-5.3	29.7
1200 Remuneraciones al personal de carácter transitorio	1,885,438	1,884,662	0.0	0.3
1300 Remuneraciones adicionales y especiales	120,998,595	143,774,440	18.8	24.8
1400 Seguridad social	46,732,241	46,440,956	-0.6	8.0
1500 Otras prestaciones sociales y económicas	70,765,253	59,363,344	-15.1	10.3
1700 Pago de estímulos a servidores públicos	33,653,806	27,174,791	-19.3	4.7
Gasto De Operación	149,279,133	117,085,251	-21.6	20.2
2000 Materiales y suministros	32,403,093	15,860,781	-51.1	2.7
2100 Materiales de administración, emisión de documentos y artículos oficiales	3,976,493	2,547,589	-35.9	0.4
2200 Alimentos y utensilios	1,229,803	265,502	-78.4	0.0
2300 Materias primas y materiales de producción y comercialización	215,566	923,935	328.6	0.2
2400 Materiales y artículos de construcción y de reparación	9,814,864	2,787,758	-71.6	0.5
2500 Productos químicos, farmacéuticos y de laboratorio	4,949,763	5,596,466	13.1	1.0
2600 Combustibles, lubricantes y aditivos	9,401,943	1,563,785	-83.4	0.3
2700 Vestuario, blancos, prendas de protección y artículos deportivos	1,054,529	540,630	-48.7	0.1
2900 Herramientas, refacciones y accesorios menores	1,760,132	1,635,416	-7.1	0.3
3000 Servicios generales	116,876,040	101,204,470	-13.4	17.5
3100 Servicios básicos	26,239,049	11,879,250	-54.7	2.1
3200 Servicios de arrendamiento	14,815,687	3,297,239	-77.7	0.6
3300 Servicios profesionales, científicos, técnicos y otros servicios	30,132,323	40,005,133	32.8	6.9
3400 Servicios financieros, bancarios y comerciales	15,688,048	13,650,470	-13.0	2.4
3500 Servicios de instalación, reparación, mantenimiento y conservación	9,634,732	18,698,359	94.1	3.2
3700 Servicios de traslado y viáticos	6,600,893	1,836,164	-72.2	0.3
3800 Servicios oficiales	939,076	717,738	-23.6	0.1
3900 Otros servicios generales	12,826,232	11,120,117	-13.3	1.9
Subsidios	54,19,764	5,369,457	-0.9	0.9
4000 Transferencias, asignaciones, subsidios y otras ayudas	54,19,764	5,369,457	-0.9	0.9
4300 Subsidios y subvenciones	54,19,764	5,369,457	-0.9	0.9
Otros De Corriente	2,682,113	4,671,125	74.2	0.8
3000 Servicios generales	895,117	4,096,314	357.6	0.7
3900 Otros servicios generales	895,117	4,096,314	357.6	0.7
4000 Transferencias, asignaciones, subsidios y otras ayudas	1,786,996	574,811	-67.8	0.1
4400 Ayudas sociales	1,786,996	574,811	-67.8	0.1
Pensiones Y Jubilaciones	0	0	0.0	0.0
Gasto De Inversión	0	1,020,715	0.0	0.2
Otros De Inversión	0	1,020,715	0.0	0.2
3000 Servicios generales	0	1,020,715	0.0	0.2
3900 Otros servicios generales	0	1,020,715	0.0	0.2



CUENTA PÚBLICA 2020
ESTADO ANALÍTICO DEL EJERCICIO DEL PRESUPUESTO DE EGRESOS EN CLASIFICACIÓN ECONÓMICA Y POR OBJETO DEL GASTO/
38 CONSEJO NACIONAL DE CIENCIA Y TECNOLOGÍA
92W CENTRO DE INVESTIGACIÓN CIENTÍFICA Y DE EDUCACIÓN SUPERIOR DE ENSENADA, BAJA CALIFORNIA
(PESOS)

CLASIFICACIÓN ECONÓMICA OBJETO DEL GASTO DENOMINACIÓN	APROBADO	MODIFICADO	DEVENGADO	PAGADO	ECONOMÍAS
TOTAL	612,875,430	609,642,549	578,632,896	578,632,896	31,009,653
Gasto Corriente	612,875,430	609,642,549	577,612,181	577,612,181	32,030,368
Servicios Personales	455,494,420	465,039,768	450,506,348	450,506,348	14,533,420
1000 Servicios personales	455,494,420	465,039,768	450,506,348	450,506,348	14,533,420
1100 Remuneraciones al personal de carácter permanente	131,459,087	133,781,394	171,868,155	171,868,155	119,13,239
1200 Remuneraciones al personal de carácter transitorio	1,885,438	1,885,438	1,884,662	1,884,662	776
1300 Remuneraciones adicionales y especiales	20,998,595	12,784,310	13,774,440	13,774,440	-1,990,130
1400 Seguridad social	46,732,241	49,006,838	46,440,956	46,440,956	2,565,882
1500 Otras prestaciones sociales y económicas	70,765,253	75,080,789	59,363,344	59,363,344	6,717,445
1700 Pago de estímulos a servidores públicos	33,653,806	30,500,999	27,174,791	27,174,791	3,326,208
Gasto De Operación	149,279,133	137,219,929	117,065,251	117,065,251	20,153,678
2000 Materiales y suministros	32,403,093	30,261,466	15,860,781	15,860,781	14,400,685
2100 Materiales de administración, emisión de documentos y artículos oficiales	3,976,493	3,976,493	2,547,589	2,547,589	1,428,904
2200 Alimentos y utensilios	1,229,803	1,207,803	265,502	265,502	942,301
2300 Materias primas y materiales de producción y comercialización	215,566	215,566	923,935	923,935	-708,369
2400 Materiales y artículos de construcción y de reparación	9,814,864	9,594,864	2,787,758	2,787,758	6,807,106
2500 Productos químicos, farmacéuticos y de laboratorio	4,949,763	3,839,763	5,596,166	5,596,166	-1,756,403
2600 Combustibles, lubricantes y aditivos	9,401,943	8,635,689	1,563,785	1,563,785	7,071,904
2700 Vestuario, blancos, prendas de protección y artículos deportivos	1,054,529	1,031,166	540,630	540,630	490,526
2900 Herramientas, refacciones y accesorios menores	1,760,132	1,760,132	1,635,415	1,635,415	124,715
3000 Servicios generales	115,876,040	105,957,463	101,204,470	101,204,470	5,752,993
3100 Servicios básicos	26,239,049	19,239,049	11,879,250	11,879,250	7,359,799
3200 Servicios de arrendamiento	14,815,687	13,315,687	3,297,239	3,297,239	10,018,448
3300 Servicios profesionales, científicos, técnicos y otros servicios	30,132,323	30,004,661	40,005,133	40,005,133	-1,000,472
3400 Servicios financieros, bancarios y comerciales	15,688,048	15,688,048	13,650,470	13,650,470	2,037,578
3500 Servicios de instalación, reparación, mantenimiento y conservación	9,634,732	9,853,648	13,698,359	13,698,359	-8,444,711
3700 Servicios de traslado y viáticos	6,600,893	5,391,062	1,836,134	1,836,134	3,554,898
3800 Servicios oficiales	939,076	939,076	717,738	717,738	221,338
3900 Otros servicios generales	12,826,232	12,526,232	11,120,117	11,120,117	1,406,115
Subsidios	5,419,764	5,419,764	5,369,457	5,369,457	50,307
4000 Transferencias, asignaciones, subsidios y otras ayudas	5,419,764	5,419,764	5,369,457	5,369,457	50,307
4300 Subsidios y subvenciones	5,419,764	5,419,764	5,369,457	5,369,457	50,307
Otros De Corriente	2,682,113	1,964,088	4,671,125	4,671,125	-2,707,037
3000 Servicios generales	895,117	895,117	4,096,314	4,096,314	-3,201,197
3900 Otros servicios generales	895,117	895,117	4,096,314	4,096,314	-3,201,197
4000 Transferencias, asignaciones, subsidios y otras ayudas	1,786,996	1,068,971	574,811	574,811	494,150
4400 Ayudas sociales	1,786,996	1,068,971	574,811	574,811	494,150
Peniones Y Jubilaciones					
Gasto De Inversión			1,020,715	1,020,715	-1,020,715
Otros De Inversión			1,020,715	1,020,715	-1,020,715
3000 Servicios generales			1,020,715	1,020,715	-1,020,715
3900 Otros servicios generales			1,020,715	1,020,715	-1,020,715

Y Las sumas parciales y total pueden no coincidir debido al redondeo.

Fuente: Presupuesto Aprobado y Modificado, sistemas globalizadores de la Secretaría de Hacienda y Crédito Público. Presupuesto Devengado y Pagado, el ente público.

CUENTA PÚBLICA 2020
ESTADO ANALÍTICO DEL EJERCICIO DEL PRESUPUESTO DE EGRESOS EN CLASIFICACIÓN POR OBJETO DEL GASTO (ARMONIZADO)^{1/}
38 CONSEJO NACIONAL DE CIENCIA Y TECNOLOGÍA
92W CENTRO DE INVESTIGACIÓN CIENTÍFICA Y DE EDUCACIÓN SUPERIOR DE ENSEVADA, BAJA CALIFORNIA
(PESOS)

CONCEPTO	1 APROBADO	2 = (3-1) AMPLIACIONES / (REDUCCIONES)	3 MODIFICADO	4 DEVENGADO	5 PAGADO	6 = (5-4) SUBEJERCIDO ^{2/}
Servicios personales	455,494,420	9,545,348	465,039,768	450,506,348	450,506,348	14,533,420
Remuneraciones al personal de carácter permanente	18,459,087	2,322,307	18,781,394	17,868,155	17,868,155	119,239
Remuneraciones al personal de carácter transitorio	1,885,438		1,885,438	1,884,662	1,884,662	776
Remuneraciones adicionales y especiales	120,998,595	3,785,715	124,784,310	143,774,440	143,774,440	-18,990,800
Seguridad social	46,732,241	2,274,597	49,006,838	46,440,956	46,440,956	2,565,882
Otras prestaciones sociales y económicas	70,765,253	4,315,536	75,080,789	59,363,344	59,363,344	15,717,445
Pago de estímulos a servidores públicos	33,653,806	-3,152,807	30,500,999	27,174,791	27,174,791	3,326,208
Materiales y suministros	32,403,093	-2,141,627	30,261,466	15,860,781	15,860,781	14,400,685
Materiales de administración, emisión de documento y artículos oficiales	3,976,493		3,976,493	2,547,589	2,547,589	1,428,904
Alimentos y utensilios	1,229,803	-22,000	1,207,803	265,502	265,502	942,301
Materiales primas y materiales de producción y comercialización	2,515,566		2,515,566	923,935	923,935	-708,369
Materiales y artículos de construcción y de reparación	9,894,864	-220,000	9,674,864	2,787,758	2,787,758	6,807,106
Productos químicos, farmacéuticos y de laboratorio	4,949,763	-1,110,000	3,839,763	5,596,866	5,596,866	-1,756,403
Combustibles, lubricantes y aditivos	9,401,943	-766,254	8,635,689	1,563,785	1,563,785	7,071,904
Vestuario, blancos, prendas de protección y artículos deportivos	1,054,529	-23,373	1,031,156	540,630	540,630	490,526
Herramientas, refacciones y accesorios menores	1,760,132		1,760,132	1,635,416	1,635,416	124,716
Servicios generales	117,771,157	-9,918,577	107,852,580	106,321,499	106,321,499	1,531,081
Servicios básicos	26,239,049	-7,000,000	19,239,049	1,879,250	1,879,250	7,359,799
Servicios de arrendamiento	14,915,687	-1,500,000	13,415,687	3,297,239	3,297,239	10,118,448
Servicios profesionales, científicos, técnicos y otros servicios	30,122,323	-27,662	30,094,661	40,005,133	40,005,133	-10,000,472
Servicios financieros, bancarios y comerciales	15,688,048		15,688,048	13,650,470	13,650,470	2,037,578
Servicios de instalación, reparación, mantenimiento y conservación	9,634,732	218,916	9,853,648	18,698,359	18,698,359	-8,844,711
Servicios de traslado y viáticos	6,600,893	-1,209,831	5,391,062	1,836,164	1,836,164	3,554,898
Servicios oficiales	939,076		939,076	777,738	777,738	221,338
Otros servicios generales	13,721,349	-300,000	13,421,349	16,237,146	16,237,146	-2,815,797
Transferencias, asignaciones, subsidios y otras ayudas	7,206,760	-718,025	6,488,735	5,944,268	5,944,268	544,467
Subsidios y subvenciones	5,418,764		5,418,764	5,369,457	5,369,457	50,307
Ayudas sociales	1,788,996	-78,025	1,068,971	574,811	574,811	494,160
Total del Gasto	612,875,430	-3,232,881	609,642,549	578,632,896	578,632,896	31,005,653

^{1/} Las sumas parciales y total pueden no coincidir debido al redondeo.
^{2/} Co responde a las Economías Presupuestarias.

Fuente: Presupuesto Aprobado y Modificado, sistemas globalizados de la Secretaría de Hacienda y Crédito Público, Presupuesto Devengado y Pagado, el ente público.

MEMORIA DE CÁLCULO PARA EL ESTADO ANALÍTICO DEL EJERCICIO DEL PRESUPUESTO DE EGRESOS EN CLASIFICACIÓN FUNCIONAL
 CUENTA PÚBLICA 2020
 38 CONSEJO NACIONAL DE CIENCIA Y TECNOLOGÍA
 92W CENTRO DE INVESTIGACIÓN CIENTÍFICA Y DE EDUCACIÓN SUPERIOR DE ENSENADA, BAJA CALIFORNIA
 (PESOS)

CATEGORÍA PROGRAMÁTICA		CONCEPTO	APROBADO	PAGADO	VARIACIÓN % PAGADO/PROB	PARTICIPACIÓN % RESPECTO AL TOTAL DEL PAGADO
FI	FN					
1		Gobierno	1,823,872	1,817,299	-0.4	0.3
	3	Coordinación de la Política de Gobierno	1823,872	1817,299	-0.4	0.3
3		Desarrollo Económico	611,051,558	576,815,597	-5.6	99.7
	8	Ciencia, Tecnología e Innovación	611051558	576,815,597	-5.6	99.7
		Total del Gasto	612,875,430	578,632,896	-5.6	100.0

ESTADO ANALÍTICO DEL EJERCICIO DEL PRESUPUESTO DE EGRESOS EN CLASIFICACIÓN FUNCIONAL (ARMONIZADO)^{1/}
 CUENTA PÚBLICA 2020
 38 CONSEJO NACIONAL DE CIENCIA Y TECNOLOGÍA
 92W CENTRO DE INVESTIGACIÓN CIENTÍFICA Y DE EDUCACIÓN SUPERIOR DE ENSENADA, BAJA CALIFORNIA
 (PESOS)

CONCEPTO	A PROBADO	AMPLIACIONES / (REDUCCIONES)	MODIFICADO	DEVENGADO	PAGADO	SUB EJERCICIO ^{2/}
Gobierno	1,823,872	2,400	1,826,272	1,817,299	1,817,299	8,973
Coordinación de la Política de Gobierno	1823,872	2,400	1826,272	1817,299	1817,299	8,973
Desarrollo Económico	611,051,558	-3,235,281	607,816,277	576,815,597	576,815,597	31,000,680
Ciencia, Tecnología e Innovación	611051558	-3,235,281	607,816,277	576,815,597	576,815,597	31000680
Total del Gasto	612,875,430	-3,232,881	609,642,549	578,632,896	578,632,896	31,009,653

^{1/} Las sumas parciales y total pueden no coincidir debido al redondeo.

^{2/} Corresponde a las Economías Presupuestadas.

Fuente: Presupuesto Aprobado y Modificado, sistemas globalizados de la Secretaría de Hacienda y Crédito Público, Presupuesto Devengado y Pagado, el ente público.

CUENTA PÚBLICA 2020
ESTADO ANALÍTICO DEL EJERCICIO DEL PRESUPUESTO DE EGRESOS EN CLASIFICACIÓN FUNCIONAL-PROGRAMÁTICA
38 CONSEJO NA CONAL DE CIENCIA Y TECNOLOGÍA
SIZW CENTRO DE INVESTIGACIÓN CIENTÍFICA Y DE EDUCACIÓN SUPERIOR DE ENSENADA, BAJA CALIFORNIA
(PESOS)

CATEGORÍA PROGRAMÁTICA	OBJETIVO			SERVICIOS PERSONALES	GASTOS DE OPERACIÓN	SUBSIDIOS	OTROS DE OBREROS	GAMA	RENTAS Y JUBILACIONES	INSTRUMENTOS	OTROS DE INVERSIÓN	SUMA	TOTAL	TOTAL	
	FI	FS	LS											CONTRIBUYE	INVERSIÓN
				455,494,400	110,278,000	5,418,764	2,882,100	616,875,400				616,875,400	616,875,400	100.0	
				465,039,768	117,219,928	5,418,764	1,064,088	609,642,548				609,642,548	609,642,548	100.0	
				450,500,048	117,065,251	5,269,457	4,671,105	577,852,181			1000.75	578,632,896	578,632,896	99.8	02
				450,500,048	117,065,251	5,269,457	4,671,105	577,852,181			1000.75	578,632,896	578,632,896	99.8	02
				88.9	78.4	88.3	164.2	94.2				94.4	94.4		
				99.9	85.3	96.1	237.8	94.7				94.6	94.6		
				1754,039	69,833			1833,872				1833,872	1833,872	100.0	
				1756,439	69,833			1836,272				1836,272	1836,272	100.0	
				1806,889	50.0			1817,299				1817,299	1817,299	100.0	
				1806,889	50.0			1817,299				1817,299	1817,299	100.0	
				100.0	5.2			99.6				99.6	99.6		
				102.9	5.2			99.5				99.5	99.5		
				1754,039	69,833			1833,872				1833,872	1833,872	100.0	
				1756,439	69,833			1836,272				1836,272	1836,272	100.0	
				1806,889	50.0			1817,299				1817,299	1817,299	100.0	
				1806,889	50.0			1817,299				1817,299	1817,299	100.0	
				100.0	5.2			99.6				99.6	99.6		
				102.9	5.2			99.5				99.5	99.5		
				1754,039	69,833			1833,872				1833,872	1833,872	100.0	
				1756,439	69,833			1836,272				1836,272	1836,272	100.0	
				1806,889	50.0			1817,299				1817,299	1817,299	100.0	
				1806,889	50.0			1817,299				1817,299	1817,299	100.0	
				100.0	5.2			99.6				99.6	99.6		
				102.9	5.2			99.5				99.5	99.5		
				1754,039	69,833			1833,872				1833,872	1833,872	100.0	
				1756,439	69,833			1836,272				1836,272	1836,272	100.0	
				1806,889	50.0			1817,299				1817,299	1817,299	100.0	
				1806,889	50.0			1817,299				1817,299	1817,299	100.0	
				100.0	5.2			99.6				99.6	99.6		
				102.9	5.2			99.5				99.5	99.5		
				1754,039	69,833			1833,872				1833,872	1833,872	100.0	
				1756,439	69,833			1836,272				1836,272	1836,272	100.0	
				1806,889	50.0			1817,299				1817,299	1817,299	100.0	
				1806,889	50.0			1817,299				1817,299	1817,299	100.0	
				100.0	5.2			99.6				99.6	99.6		
				102.9	5.2			99.5				99.5	99.5		
				1754,039	69,833			1833,872				1833,872	1833,872	100.0	
				1756,439	69,833			1836,272				1836,272	1836,272	100.0	
				1806,889	50.0			1817,299				1817,299	1817,299	100.0	
				1806,889	50.0			1817,299				1817,299	1817,299	100.0	
				100.0	5.2			99.6				99.6	99.6		
				102.9	5.2			99.5				99.5	99.5		
				1754,039	69,833			1833,872				1833,872	1833,872	100.0	
				1756,439	69,833			1836,272				1836,272	1836,272	100.0	
				1806,889	50.0			1817,299				1817,299	1817,299	100.0	
				1806,889	50.0			1817,299				1817,299	1817,299	100.0	
				100.0	5.2			99.6				99.6	99.6		
				102.9	5.2			99.5				99.5	99.5		
				1754,039	69,833			1833,872				1833,872	1833,872	100.0	
				1756,439	69,833			1836,272				1836,272	1836,272	100.0	
				1806,889	50.0			1817,299				1817,299	1817,299	100.0	
				1806,889	50.0			1817,299				1817,299	1817,299	100.0	
				100.0	5.2			99.6				99.6	99.6		
				102.9	5.2			99.5				99.5	99.5		
				1754,039	69,833			1833,872				1833,872	1833,872	100.0	
				1756,439	69,833			1836,272				1836,272	1836,272	100.0	
				1806,889	50.0			1817,299				1817,299	1817,299	100.0	
				1806,889	50.0			1817,299				1817,299	1817,299	100.0	
				100.0	5.2			99.6				99.6	99.6		
				102.9	5.2			99.5				99.5	99.5		

PROGRAMA	SUBPROGRAMA	PROYECTO	ACTIVIDAD	UNIDAD EJECUTORA	CÓDIGO DE ACTIVIDAD	COSTO CORRIENTE				COSTO DE INVERSIÓN				TOTAL			
						SERVICIOS PERSONALES	CARGOS OPERACION	SUBSIDIOS	OTROS GASTOS CORRIENTE	SUMA	INVERSIÓN FIJA	SUBSIDIOS	OTROS GASTOS DE INVERSIÓN	SUMA	TOTAL	COSTOS DE INVERSIÓN	TOTAL
3	8	01	000		Generación de conocimiento científico para el bienestar de la población y difusión de sus resultados	372,246,773	148,686,653	5,418,764	2,682,10	529,215,200				529,215,200	100.0		
					Aprobado	385,264,634	150,606,449	5,418,764	1,964,088	529,215,200				529,215,200	100.0		
					Modificado	372,118,962	148,518,994	5,269,457	2,473,295	496,466,708				496,466,708	100.0		
					Devengado	372,118,962	148,518,994	5,269,457	2,473,295	496,466,708				496,466,708	100.0		
					Pagado	372,118,962	148,518,994	5,269,457	2,473,295	496,466,708				496,466,708	100.0		
					Porcentaje Pagi/Aprob	99.9	78.4	99.1	92.2	93.8				93.8			
					Porcentaje Pagi/Modif	99.9	85.3	99.1	95.9	93.8				93.8			
					Investigación científica, desarrollo e innovación												
3	8	01	003	E003		372,246,773	148,686,653	5,418,764	2,682,10	529,215,200				529,215,200	100.0		
					Aprobado	385,264,634	150,606,449	5,418,764	1,964,088	529,215,200				529,215,200	100.0		
					Modificado	372,118,962	148,518,994	5,269,457	2,473,295	496,466,708				496,466,708	100.0		
					Devengado	372,118,962	148,518,994	5,269,457	2,473,295	496,466,708				496,466,708	100.0		
					Pagado	372,118,962	148,518,994	5,269,457	2,473,295	496,466,708				496,466,708	100.0		
					Porcentaje Pagi/Aprob	99.9	78.4	99.1	92.2	93.8				93.8			
					Porcentaje Pagi/Modif	99.9	85.3	99.1	95.9	93.8				93.8			
					Centro de Investigación Científica y de Educación Superior de Ensenada, Baja California												
3	8	01	003	E003		372,246,773	148,686,653	5,418,764	2,682,10	529,215,200				529,215,200	100.0		
					Aprobado	385,264,634	150,606,449	5,418,764	1,964,088	529,215,200				529,215,200	100.0		
					Modificado	372,118,962	148,518,994	5,269,457	2,473,295	496,466,708				496,466,708	100.0		
					Devengado	372,118,962	148,518,994	5,269,457	2,473,295	496,466,708				496,466,708	100.0		
					Pagado	372,118,962	148,518,994	5,269,457	2,473,295	496,466,708				496,466,708	100.0		
					Porcentaje Pagi/Aprob	99.9	78.4	99.1	92.2	93.8				93.8			
					Porcentaje Pagi/Modif	99.9	85.3	99.1	95.9	93.8				93.8			
					Fortalecimiento de la capacidad científica, tecnológica y de innovación												
3	8	01	009	W001													
					Aprobado												
					Modificado												
					Devengado												
					Pagado												
					Porcentaje Pagi/Aprob												
					Porcentaje Pagi/Modif												
3	8	01	009	W001													
					Operaciones Ajenas												
					Aprobado												
					Modificado												
					Devengado												
					Pagado												
					Porcentaje Pagi/Aprob												
					Porcentaje Pagi/Modif												
3	8	01	009	W001													
					Centro de Investigación Científica y de Educación Superior de Ensenada, Baja California												
					Aprobado												
					Modificado												
					Devengado												
					Pagado												
					Porcentaje Pagi/Aprob												
					Porcentaje Pagi/Modif												
3	8	01	009	W001													
					Aprobado												
					Modificado												
					Devengado												
					Pagado												
					Porcentaje Pagi/Aprob												
					Porcentaje Pagi/Modif												

* Las sumas parciales y totales pueden no coincidir debido a redondeos. El símbolo «-» corresponde a porcentajes menores a 0.05%, mayor a 500%.

Fuente: Presupuesto Aprobado y Modificado, Sistema Globalizadores de la Secretaría de Hacienda y Crédito Público. Presupuesto Devengado y Pagado, ente público.

CUENTA PÚBLICA 2020
GASTO POR CATEGORÍA PROGRAMÁTICA Y
38 CONSEJO NACIONAL DE CIENCIA Y TECNOLOGÍA
SEM CENTRO DE INVESTIGACIÓN CIENTÍFICA Y EDUCACIÓN SUPERIOR DE ENSANDA, BAJA CALIFORNIA
(PESOS)

TIPO	GRUPO	PROGRAMA PRESUPUESTARIO	DESCRIPCIÓN	GASTO CORRIENTE				GASTO DE INVERSIÓN				TOTAL						
				SERVICIOS PERSONALES	GASTO DE OPERACIÓN	SUBSIDIOS	OTROS GASTOS CORRIENTES	SUMA	OTROS GASTOS DE INVERSIÓN	SUMA	TOTAL	COMPARTE	ESTRUCTURA PRESUPUESTAL					
			Programas Finales															
			TOTAL APROBADO	452,484,420	140,279,100	5,419,764	2,682,120	610,875,400						610,875,400	100.0			
			TOTAL MODIFICADO	465,039,708	172,418,920	5,419,764	194,038	609,642,549						609,642,549	100.0			
			TOTAL DEVENGADO	420,000,348	17,995,251	5,309,457	4,671,125	577,632,881				1,000.76		578,633,636	99.8			0.2
			TOTAL PAGADO	450,000,348	17,995,251	5,309,457	4,671,125	577,632,881						578,632,886	99.8			0.2
			Porcentaje Pag/Aprob	98.0	78.4	99.1	94.2	94.2					94.4					
			Porcentaje Pag/Modif	96.9	85.3	99.1	237.8	94.7					94.9					
			Devenimiento de las Funciones															
1	2	E	Aprobado	372,546,773	148,066,653	5,419,764	2,682,120	529,315,300						529,315,300	100.0			
1	2	E	Modificado	385,364,634	130,000,449	5,419,764	194,038	529,354,935						529,354,935	100.0			
1	2	E	Devenido	372,119,652	18,519,964	5,309,457	2,473,295	489,469,708						489,469,708	100.0			
1	2	E	Pagado	372,119,652	18,519,964	5,309,457	2,473,295	489,469,708						489,469,708	100.0			
1	2	E	Porcentaje Pag/Aprob	99.9	78.4	99.1	92.2	93.8					93.8					
1	2	E	Porcentaje Pag/Modif	96.6	85.3	99.1	25.9	93.8					93.8					
			Prestaciones de Servicios Públicos															
1	2	E	Aprobado	372,546,773	148,066,653	5,419,764	2,682,120	529,315,300						529,315,300	100.0			
1	2	E	Modificado	385,364,634	130,000,449	5,419,764	194,038	529,354,935						529,354,935	100.0			
1	2	E	Devenido	372,119,652	18,519,964	5,309,457	2,473,295	489,469,708						489,469,708	100.0			
1	2	E	Pagado	372,119,652	18,519,964	5,309,457	2,473,295	489,469,708						489,469,708	100.0			
1	2	E	Porcentaje Pag/Aprob	99.9	78.4	99.1	92.2	93.8					93.8					
1	2	E	Porcentaje Pag/Modif	96.6	85.3	99.1	25.9	93.8					93.8					
			Investigación científica, desarrollo e innovación															
1	2	E	Aprobado	372,546,773	148,066,653	5,419,764	2,682,120	529,315,300						529,315,300	100.0			
1	2	E	Modificado	385,364,634	130,000,449	5,419,764	194,038	529,354,935						529,354,935	100.0			
1	2	E	Devenido	372,119,652	18,519,964	5,309,457	2,473,295	489,469,708						489,469,708	100.0			
1	2	E	Pagado	372,119,652	18,519,964	5,309,457	2,473,295	489,469,708						489,469,708	100.0			
1	2	E	Porcentaje Pag/Aprob	99.9	78.4	99.1	92.2	93.8					93.8					
1	2	E	Porcentaje Pag/Modif	96.6	85.3	99.1	25.9	93.8					93.8					
			Administrativos y de Apoyo															
1	3	M	Aprobado	82,947,647	67,480			83,015,127						83,015,127	100.0			
1	3	M	Modificado	79,075,134	67,480			80,287,614						80,287,614	100.0			
1	3	M	Devenido	78,304,386	53,257		2,97,830	81,462,473			1,000.76		82,463,233	98.8				1.2
1	3	M	Pagado	78,304,386	53,257		2,97,830	81,462,473			1,000.76		82,463,233	98.8				1.2
1	3	M	Porcentaje Pag/Aprob	94.5	93.3		92.2	97.1					98.3					
1	3	M	Porcentaje Pag/Modif	88.4	90.3		25.9	91.1					92.3					
			Apoyo al proceso presupuestario y para mejorar la eficiencia institucional															
1	3	M	Aprobado	81,603,039	542,847			82,145,886						82,145,886	100.0			
1	3	M	Modificado	77,948,099	542,847			78,490,946						78,490,946	100.0			
1	3	M	Devenido	76,587,697	542,847			77,130,544						77,130,544	100.0			
1	3	M	Pagado	76,587,697	542,847			77,130,544						77,130,544	100.0			
1	3	M	Porcentaje Pag/Aprob	94.3	100.0			94.4					94.4					
1	3	M	Porcentaje Pag/Modif	88.3	100.0			98.3					98.3					
			Actividades de apoyo administrativo															
1	3	M	Aprobado	81,500,009	542,847			82,042,856						82,042,856	100.0			
1	3	M	Modificado	77,948,099	542,847			78,490,946						78,490,946	100.0			
1	3	M	Devenido	76,587,697	542,847			77,130,544						77,130,544	100.0			
1	3	M	Pagado	76,587,697	542,847			77,130,544						77,130,544	100.0			
1	3	M	Porcentaje Pag/Aprob	94.3	100.0			94.4					94.4					
1	3	M	Porcentaje Pag/Modif	88.3	100.0			98.3					98.3					

PROGRAMA PRESUPUESTARIO		RECURSOS		REGLAMENTO		SERVICIOS PRESUPUESTARIOS		GASTOS OPERACIONALES		SUBSIDIOS		OTROS DE CORRIENTE		SUMA		RENDIMIENTOS Y ADELANTOS		COMPROBACIONES		TOTAL		
TRM	CDM	CDM	CDM	CDM	CDM	CDM	CDM	CDM	CDM	CDM	CDM	CDM	CDM	CDM	CDM	CDM	CDM	CDM	CDM	CDM	CDM	
1	3	0		Apoyo a la función pública y mejoramiento de la gestión	1754,039	69,833									1828,872						1828,872	00.0
1	3	0		Aprobado	1756,439	69,833									1828,272						1828,272	00.0
1	3	0		Modificado	1800,689	8,070									187,299						187,299	00.0
1	3	0		Devengado	1800,689	8,070									187,299						187,299	00.0
1	3	0		Pagado	80,0	8,070									89,6						89,6	99.5
1	3	0		Porcentaje Pag/Aprob	102,9	8,070									89,6						89,6	99.5
1	3	0		Actividades de apoyo a la función pública y buen gobierno	1754,039	69,833									1828,872						1828,872	00.0
1	3	0	001	Aprobado	1756,439	69,833									1828,272						1828,272	00.0
1	3	0	001	Modificado	1800,689	8,070									187,299						187,299	00.0
1	3	0	001	Devengado	1800,689	8,070									187,299						187,299	00.0
1	3	0	001	Pagado	80,0	8,070									89,6						89,6	99.5
1	3	0	001	Porcentaje Pag/Aprob	102,9	8,070									89,6						89,6	99.5
1	3	W		Operaciones ajenas											1020,76						1020,76	68.3
1	3	W		Aprobado											2,97,830						2,97,830	68.3
1	3	W		Modificado											2,97,830						2,97,830	68.3
1	3	W		Devengado											2,97,830						2,97,830	68.3
1	3	W		Pagado											2,97,830						2,97,830	68.3
1	3	W		Porcentaje Pag/Aprob											2,97,830						2,97,830	68.3
1	3	W		Porcentaje Pag/Modif											2,97,830						2,97,830	68.3
1	3	W	001	Operaciones Ajenas											1020,76						1020,76	68.3
1	3	W	001	Aprobado											1020,76						1020,76	68.3
1	3	W	001	Modificado											1020,76						1020,76	68.3
1	3	W	001	Devengado											1020,76						1020,76	68.3
1	3	W	001	Pagado											1020,76						1020,76	68.3
1	3	W	001	Porcentaje Pag/Aprob											1020,76						1020,76	68.3
1	3	W	001	Porcentaje Pag/Modif											1020,76						1020,76	68.3

† Las sumas parciales y totales pueden no coincidir debido a redondeo. El símbolo * corresponde a porcentajes menores a 0.05% mayor a 500%.

Fuente: Presupuesto Aprobado y Modificado. Sistemas Globalizados de la Secretaría de Hacienda y Crédito Público. Presupuestos Devengados y Pagados, e erte público.

CUENTA PÚBLICA 2020
 GASTO POR CATEGORÍA PROGRAMÁTICA (ARMONIZADO)^{1/}
 38 CONSEJO NACIONAL DE CIENCIA Y TECNOLOGÍA
 9ZW CENTRO DE INVESTIGACIÓN CIENTÍFICA Y DE EDUCACIÓN SUPERIOR DE ENSEVADA, BAJA CALIFORNIA
 (PESOS)

CONCEPTO	A. PROBADO 1	AMPLIACIONES / (REDUCCIONES) 2 = (3-4)	MODIFICADO 3	DEVENGADO 4	PAGADO 5	SUBEJERCICIO ^{2/} 6 = (3-4)
Programas Federales	612,875,430	-3,232,881	609,642,549	578,632,896	578,632,896	31,009,653
Desempeño de las Funciones	529,315,303	39,632	529,354,935	496,466,708	496,466,708	32,888,227
Prestación de Servicios Públicos	529,315,303	39,632	529,354,935	496,466,708	496,466,708	32,888,227
Administrativos y de Apoyo	83,560,127	-3,272,513	80,287,614	82,166,188	82,166,188	-1,878,574
Apojo al proceso presupuestario y para mejorar la eficiencia institucional	81736,255	-3,274,913	78,461,342	77,130,344	77,130,344	1,330,998
Apojo a la función pública y al mejoramiento de la gestión	1823,872	2,400	1826,272	1817,299	1817,299	8,973
Operaciones ajenas				3,218,545	3,218,545	-3,218,545
Total del Gasto	612,875,430	-3,232,881	609,642,549	578,632,896	578,632,896	31,009,653

^{1/} Las sumas parciales y total pueden no coincidir debido al redondeo.

^{2/} Corresponde a las Economías Presupuestarias.

Fuente: Presupuesto Aprobado y Modificado, sistemas globalizadores de la Secretaría de Hacienda y Crédito Público. Presupuesto Devengado y Pagado, el ente público.

CENTRO DE INVESTIGACIÓN CIENTÍFICA Y DE EDUCACIÓN SUPERIOR DE ENSENADA BAJA CALIFORNIA

CONCILIACIÓN ENTRE LOS INGRESOS PRESUPUESTARIOS Y CONTABLES

CORRESPONDIENTES DEL 1 DE ENERO AL 31 DE DICIEMBRE DE 2020

(CIFRAS EN PESOS)

1 .Ingresos Presupuestarios		593,562,701.00
2.Más ingresos contables no presupuestarios		184,648,395.00
Incremento por variación de inventarios	0	
Disminución del exceso de estimaciones por pérdida o deterioro u obsolescencia	0	
Disminución del exceso de provisiones	0	
Otros ingresos y beneficios varios	3,213,874.00	
Otros ingresos contables no presupuestarios	181,434,521.00	
3. Menos ingresos presupuestarios no contables		16,137,300.00
Productos de capital		
Aprovechamientos capital		
Ingresos derivados de financiamientos		
Otros Ingresos presupuestarios no contables	16,137,300.00	
4. Ingresos Contables		762,073,796.00

CENTRO DE INVESTIGACIÓN CIENTÍFICA Y DE EDUCACIÓN SUPERIOR DE ENSENADA BAJA CALIFORNIA		
CONCILIACIÓN ENTRE LOS EGRESOS PRESUPUESTARIOS Y LOS GASTOS CONTABLES		
CORRESPONDIENTE DEL 1 DE ENERO AL 31 DE DICIEMBRE DE 2020		
(CIFRAS EN PESOS)		
1. Total de egresos (presupuestarios)		575,414,353.00
2. Menos egresos presupuestarios no contables		1,647,352.00
Mobiliario y equipo de administración		
Mobiliario y equipo educacional y recreativo		
Equipo e instrumental médico y de laboratorio		
Vehículos y equipo de transporte		
Equipo de defensa y seguridad		
Maquinaria, otros equipos y herramientas		
Otros Equipos		
Bienes inmuebles		
Activos intangibles		
Obra pública en bienes propios		
Acciones y participaciones de capital		
Compra de títulos y valores		
Inversiones en fideicomisos, mandatos y otros análogos		
Provisiones para contingencias y otras erogaciones especiales		
Amortización de la deuda pública		
Adeudos de ejercicios fiscales anteriores (ADEFAS)		
Otros Egresos Presupuestales No Contables	1,647,352.00	
3. Más gastos contables no presupuestales		109,495,948.00
Estimaciones, depreciaciones, deterioros, obsolescencia y amortizaciones	72,715,460.00	
Provisiones		
Disminución de inventarios		
Aumento por insuficiencia de estimaciones por pérdida o deterioro u obsolescencia		
Aumento por insuficiencia de provisiones		
Otros gastos	9,871,740.00	
Otros Gastos Contables No Presupuestales	26,908,748.00	
4. Total de Gasto Contable		683,262,949.00

Los rubros que componen la conciliación entre los ingresos presupuestarios y contables, así como entre los egresos presupuestarios y los gastos contables se componen de la siguiente manera:

- Ingresos Contables no Presupuestarios.
 - ❖ Otros Ingresos y Beneficios Varios: Corresponde a los ingresos por los intereses generados por la inversión de los recursos del Fideicomiso, que ascendieron a un total de \$3,213,874.00.
 - ❖ Otros Ingresos Contables no Presupuestarios: Se componen de la suma de la ganancia cambiaria por valuación de moneda extranjera que en 2020 fue de \$27,436,613.00 más los Ingresos devengados no cobrados que en 2020 fueron \$153,997,908.00, lo cual da un total de \$181,434,521.00
- Ingresos Presupuestarios no Contables.
 - ❖ Otros Ingresos Presupuestarios No Contables: Corresponde a la suma de los ingresos devengados en el ejercicio 2019 que fueron pagados en el ejercicio 2020 y que ascendió a la cantidad de \$16,137,300.00.
- Egresos Presupuestarios no Contables.
 - ❖ Otros Egresos Presupuestales No Contables: Se integra de la suma del Iva Acreditable por \$1,165,712.00 más un traspaso de recursos excedentes al Fideicomiso por \$481,640.00, dando un total de \$1,647,352.00.
 - ❖ Otros Gastos: Es el total de los gastos realizados en el ejercicio 2020 con recursos del Fideicomiso, los cuales ascendieron a \$9,871,740.00
 - ❖ Otros Gastos Contables No Presupuestales: Se componen de la suma de la pérdida cambiaria por valuación de moneda extranjera que en 2020 fue de \$26,302,734.00, cancelación de provisiones de ingreso devengado en 2019 por \$262,681.00 y depuración de saldos deudores por \$343,333.00, menos las Operaciones Ajenas por \$3,218,545.00 dando un total de \$23,690,205.00.



**Centro de Investigación Científica y de Educación Superior de Ensenada,
Baja California. (CICESE)**

Notas Presupuestales

Al 31 de diciembre de 2020

1.- Constitución y objeto de la Entidad.

El Centro de Investigación Científica y de Educación Superior de Ensenada, Baja California (la Entidad o CICESE) fue creado mediante decreto publicado en el Diario Oficial de la Federación en septiembre de 1973. La entidad forma parte del sistema de Centros Públicos de Investigación, coordinados por el Consejo Nacional de Ciencia y Tecnología (CONACyT).

El Objeto de la Entidad, entre otros, es:

- Realizar actividades de investigación científica básica y aplicada innovación tecnológica, desarrollo y formación especializada de capital humano de alto nivel en los campos de oceanografía física, oceanografía biológica, climatología, meteorología, acuicultura, biotecnología, biología, microbiología, ecología, sismología, geofísica, geología, Instrumentación, telecomunicaciones, óptica, opto electrónica, computación, telemática, tecnologías de la información y disciplinas afines, así como el difundir los resultados de las investigaciones.
- Contribuir con el sistema nacional de ciencia y tecnología a que se refiere la Ley de Ciencia y Tecnología para asociar el trabajo científico y la formación de recursos humanos de alto nivel al desarrollo de conocimiento y a la atención de las necesidades de la sociedad mexicana.
- Vincularse con las organizaciones públicas y privadas de su entorno, de tal manera que los resultados de las investigaciones respondan de manera eficiente a las demás de la sociedad y promover el establecimiento de centros de investigación con otros sectores.

Los funcionarios que firman al calce de los estados financieros y en las notas han autorizado la emisión de los estados financieros con fecha 16 de marzo de 2021 para ser presentados a la Junta de Gobierno para su aprobación y, dentro de sus facultades, pueden hacer modificaciones a los mismos.

Las relaciones laborales con su personal se rigen por el apartado "B" del artículo 123 Constitucional y la Ley Federal del Trabajo y su reglamento.

Para la cobertura de ciertos servicios se celebran contratos individuales de trabajo por servicios personales, bajo el régimen de honorarios profesionales independientes; en ciertos casos se contrata bajo la modalidad de Honorarios Asimilados a Salarios.

La Entidad no es sujeto de Impuesto Sobre la Renta (ISR), sólo cumple con obligaciones como retenedor de las cuales es responsable solidario. Causa el Impuesto al Valor Agregado (IVA) en ciertos ingresos y el IVA pagado no es reembolsable, por lo que se reconoce como gasto o es capitalizado en adquisiciones de activos fijos.



2. Normatividad Gubernamental

Es aplicable la siguiente:

Ley Federal de Presupuesto y Responsabilidad Hacendaria y, su Reglamento.

Ley de Adquisiciones, Arrendamientos y Servicios del Sector Público y, su Reglamento.

Ley de Obras Públicas y Servicios Relacionados con las mismas y, su Reglamento.

Ley de Ciencia y Tecnología.

Decreto publicado el 13 de octubre de 2006, por el cual se reestructura el Centro de Investigación Científica y de Educación Superior de Ensenada, Baja California (CICESE).

Presupuesto de Egresos de la Federación 2020 (PEF).

Acuerdo por el que se expide el Clasificador por Objeto del Gasto para la Administración Pública Federal.

3. Cumplimiento de metas.

Ejercicio Presupuestal por tipo de recurso y capítulo

Fiscales

Capítulo	Original	Modificado	Pagado	Variación Absoluta	Variación Relativa
1000	428,107,742.00	437,653,090.00	437,653,090.00	-	100.00
2000	20,627,093.00	18,950,839.00	13,811,156.00	5,139,683.00	72.88
3000	90,019,304.00	80,375,727.00	85,515,410.00	(5,139,683.00)	106.39
4000	4,648,760.00	3,190,362.00	3,190,362.00	-	100.00
Total	543,402,899.00	540,170,018.00	540,170,018.00	-	100.00

El ejercicio del gasto de recursos fiscales, se llevó a cabo conforme a lo modificado, respecto a la variación que se muestra en capítulo 2000 y 3000 es en gasto corriente, lo cual lo tiene un impacto ya que se compensa entre estos capítulos de gasto.

Propios

Capítulo	Original	Modificado	Pagado	Variación Absoluta	Variación Relativa
1000	27,386,678.00	27,386,678.00	12,853,258.00	14,533,420.00	46.93
2000	11,776,000.00	11,776,000.00	2,049,625.00	9,726,375.00	17.41
3000	27,751,853.00	27,751,853.00	17,587,544.00	10,164,309.00	63.37
4000	2,558,000.00	2,558,000.00	2,753,906.00	(195,906.00)	107.66
Total	69,472,531.00	69,472,531.00	35,244,333.00	34,228,198.00	50.73

En relación al ejercicio del gasto de recursos propios, el gasto fue menor al modificado, derivó a las actividades de los proyectos de investigación disminuyeron derivado a contingencia sanitaria por el virus SARS- Cov2.

Ejercicio presupuestal por programas presupuestarios

En el cuadro siguiente se resumen los programas presupuestarios vigentes al 31 de diciembre de 2020, así como los importes autorizados por la Secretaría de Hacienda y Crédito Público para su aplicación en ese ejercicio:

Fiscales

Actividad Institucional	Programa presupuestario	Descripción de la actividad institucional	Presupuesto Modificado	Presupuesto Pagado	Variación Absoluta	Variación Absoluta
1	O001	Actividades de apoyo a la Función Pública y Buen Gobierno	1,826,272.00	1,817,299.00	8,973.00	99.51
2	M001	Actividades de Apoyo Administrativo	76,830,621.00	76,830,621.00	-	100.00
3	E003	Investigación Científica, Desarrollo e innovación	461,513,125.00	461,522,098.00	- 8,973.00	100.0019
Total			540,170,018.00	540,170,018.00	-	100.00

Propios

Actividad Institucional	Programa presupuestario	Descripción de la actividad institucional	Presupuesto Modificado	Presupuesto Pagado	Variación Absoluta	Variación Relativa
2	M001	Actividades de Apoyo Administrativo	1,630,721.00	299,723.00	1,330,998.00	18.38
3	E003	Investigación Científica, Desarrollo e innovación	67,841,810.00	34,944,610.00	32,897,200.00	51.51
Total			69,472,531.00	35,244,333.00	34,228,198.00	50.73

Actividades Institucionales asociadas a Metas

Actividad Institucional: 001 Función pública y buen gobierno

Programa presupuestario: O001

Del presupuesto para esta actividad al 31 de diciembre de 2020 es de \$1'826,272.00 pesos, teniendo en pagado \$1'817,299.00 pesos al cierre del ejercicio.

El ejercicio del gasto por capítulo se realizó como sigue:

Fiscales

Capítulo	Concepto	Importe		Variación Absoluta	Variación Relativa
		Modificado	Pagado		
1000	Servicios Personales	1,756,439.00	1,806,689.00	- 50,250.00	102.86
2000	Materiales y Suministros	13,646.00	539.00	13,107.00	3.95
3000	Servicios Generales	56,187.00	10,071.00	46,116.00	17.92
Total		1,826,272.00	1,817,299.00	8,973.00	99.51

Actividad Institucional: 002 Servicios de Apoyo Administrativo

Programa presupuestario: M001

Del presupuesto para esta actividad en fiscales es \$76'830,621.00 pesos, teniendo en pagado \$76,830,621.00 pesos al cierre del 31 de diciembre 2019. En el caso de Propios el presupuesto fue de \$1,630,721.00, teniendo en pagado un monto de \$299,723.00 pesos, con una variación de \$1'330,998.00 pesos.

El ejercicio del gasto por capítulo se realizó como sigue:

Fiscales

Capítulo	Concepto	Importe		Variación Absoluta	Variación Relativa
		Modificado	Pagado		
1000	Servicios Personales	76,287,974.00	76,287,974.00	-	100.00
3000	Servicios Generales	542,647.00	542,647.00	-	100.00
Total		76,830,621.00	76,830,621.00	-	100.00

Propios

Capítulo	Concepto	Importe		Variación Absoluta	Variación Relativa
		Modificado	Pagado		
1000	Servicios Personales	1,630,721.00	299,723.00	1,330,998.00	18.38
Total		1,630,721.00	299,723.00	1,330,998.00	18.38

Actividad Institucional: 003 Generación de conocimiento científico para el bienestar de la población y difusión de sus resultados.

Programa presupuestario: E003

Del presupuesto fiscal para esta actividad de \$461'513,125.00, teniendo en pagado \$461'522,098.00 al cierre del ejercicio, presentando una variación de \$-8,973.00 pesos. Del presupuesto de propios para esta actividad de \$67'841,810.00, se tuvieron en pagado \$34'944,610.00 pesos presentando una variación de \$32'897,200.00 pesos al cierre del 31 de diciembre del ejercicio.

El ejercicio del gasto por capítulo se realizó como sigue:

Fiscales

Capítulo	Concepto	Importe		Variación Absoluta	Variación Relativa
		Modificado	Pagado		
1000	Servicios Personales	359,608,677.00	359,558,427.00	50,250.00	99.99
2000	Materiales y Suministros	18,937,193.00	13,810,617.00	5,126,576.00	72.93
3000	Servicios Generales	79,776,893.00	84,962,692.00	- 5,185,799.00	106.50
4000	Transferencias, asignaciones, subsidios y otras ayudas	3,190,362.00	3,190,362.00	-	100.00
Total		461,513,125.00	461,522,098.00	- 8,973.00	100.0019

Propios

Capítulo	Concepto	Importe		Variación Absoluta	Variación Relativa
		Modificado	Pagado		
1000	Servicios Personales	25,755,957.00	12,553,535.00	13,202,422.00	48.74
2000	Materiales y Suministros	11,310,627.00	2,049,625.00	9,261,002.00	18.12
3000	Servicios Generales	27,476,853.00	17,587,544.00	9,889,309.00	64.01
4000	Transferencias, asignaciones, subsidios y otras ayudas	3,298,373.00	2,753,906.00	544,467.00	83.49
Total		67,841,810.00	34,944,610.00	32,897,200.00	51.51

ANÁLISIS DEL CUMPLIMIENTO DE LOS INDICADORES DE DESEMPEÑO.

Al cierre del 31 de diciembre de 2020, el Centro de Investigación Científica y de Educación Superior de Ensenada, Baja California (CICESE) dentro del PEF, se comprometió al cumplimiento de cuatro indicadores estratégicos, para medir de alguna forma el impacto de sus actividades y/o productos en la población y en el desarrollo regional y nacional.

Cabe aclarar que estos indicadores forman parte de los establecidos en los anexos del Convenio de Administración por Resultados.

Las metas establecidas en los indicadores del PEF se describen a continuación con la justificación de sus variaciones.

3.1 Formación de Recursos Humanos.

<u>Indicador</u>	<u>Forma de cálculo</u>	<u>Meta (en índice)</u>	<u>% Alcanzado</u>
<u>Eficiencia terminal</u>	<u>Alumnos graduados por cohorte / Alumnos matriculados por cohorte</u>	0.98	0.98

Causas de las variaciones entre la meta alcanzada y la meta original del indicador

Medir los resultados en materia de alumnos graduados, ayuda a dar cumplimiento con el propósito de cubrir las necesidades de formación de recursos humanos y que la población beneficiada mejore su calidad de vida. Al cierre del año, la meta alcanzada de este indicador fue igual con relación a la meta original.

Efectos socioeconómicos del alcance de metas del indicador.

Los principales beneficios sociales de estos indicadores se reflejarán en una mejor calidad de vida de los beneficiados, así como de las personas directamente relacionadas con ellos.

Por otro lado, la formación de recursos humanos contribuye en gran medida a la difusión social del conocimiento, directamente con ellos y éstos a su vez en sus ámbitos personales y mayormente en los laborales.

3.2 Investigación científica.

Alcanzado al 4to trimestre de 2020

<u>Indicador</u>	<u>Método de cálculo</u>	<u>Meta (en índice)</u>	<u>% Alcanzado</u>
<u>Generación de conocimiento de calidad</u>	<u>Suma del número de publicaciones arbitradas en el ejercicio fiscal en curso / Suma de investigadores del Centro en el ejercicio fiscal en curso</u>	1.08	1.38

El propósito de este indicador es generar conocimiento científico, desarrollo tecnológico e innovación para mejorar la competitividad del país, el bienestar de la población y difundir los resultados de las investigaciones realizadas.

Causas de las variaciones entre la meta alcanzada y la meta original del indicador

La meta se logró satisfactoriamente, para este indicador se está tomando como base los artículos publicados con arbitraje más libros y capítulos en libros publicados con arbitraje.

4. Variaciones presupuestales y su justificación.

El Centro de Investigación Científica y de Educación Superior de Ensenada, Baja California (CICESE), contó con un presupuesto original autorizado de recursos fiscales por \$543,402.9 miles de pesos y le fueron autorizados movimientos de adecuaciones presupuestales (ampliaciones, reducciones y compensadas), dando un total de \$540,170.0 miles de pesos.

Asimismo, los presentes movimientos coadyuvarán con el cumplimiento de los objetivos y metas de los programas a cargo del CICESE. Así como los artículos 98 y 107 del Reglamento de la Ley Federal del Reglamento y Responsabilidad Hacendaria

Derivado de las medidas de austeridad republicana se tuvo una adecuación con folio **2020-38-90A-127** la cual tuvo una afectación en los capítulos 2000 y 3000 por un importe de \$10,110.0 miles de pesos.

Así mismo por medidas cierre presupuestario y ahorros se reintegraron recursos a la TESOFE con las siguientes adecuaciones: en capítulo 1000, 4 folios **2020-38-90A-470, 2020-38-90A-471, 2020-38-9ZW-539 y 2020-38-9ZW-540** por un importe total de \$1,432.5 miles de pesos, en capítulo 2000 y 3000 se tuvieron 2 adecuaciones **2020-38-90A-473, 2020-38-90A-481** dando un importe de \$1,209.8 miles de pesos y por último en capítulo 4000 con los folios **2020-38-90X-469 y 2020-38-90A-488** por un importe de \$1,458.4 miles de pesos. Estos ahorros se generaron derivado a la contingencia sanitaria por el virus SARS-

Cov2 a partir del marzo del ejercicio 2020, lo que llevó a que algunas actividades sustantivas del Centro no fueron posibles llevarse a cabo como lo fueron trabajos de campo, asistencia a congresos nacionales e internacionales entre otras.

Adecuaciones presupuestales en recursos fiscales:

En capítulo 1000 Servicios Personales:

2020-38-9ZW-245 adecuación compensada por un monto de \$6,820.0 miles de pesos, derivado del número de trabajadores del Centro que cumplen los requisitos que indica la Ley y Contrato Colectivo de Trabajo para su retiro, para que el Centro pueda cumplir con sus obligaciones contractuales que ha tenido que formalizar ante Junta Federal de Conciliación y Arbitraje convenios de terminación de relación por mutuo consentimiento, mismos convenios que alcanzan la categoría de laudos.

2020-38-90A-235 adecuaciones de ampliación líquida por un monto de \$2,854.1 miles de pesos, incremento a provisiones salariales y económicas (Otras medidas de carácter laboral y económico).

2020-38-90A-236 adecuaciones de ampliación líquida por un monto de \$203.7 miles de pesos, incremento provisiones salariales y económicas (Previsiones para aportaciones al ISSSTE).

2020-38-90A-257 adecuaciones de ampliación líquida por un monto de \$7,473.9 miles de pesos, incremento a provisiones salariales y económicas (Incremento a percepciones).

2020-38-90U-259 adecuaciones de ampliación líquida por un monto de \$102.2 miles de pesos, incremento a provisiones salariales y económicas (Previsiones para aportaciones del FOVISSSTE).

2020-38-90A-260 adecuaciones de ampliación líquida por un monto de \$40.9 miles de pesos, incremento a provisiones salariales y económicas (Previsiones para aportaciones al Sistema de Ahorro para el Retiro).

2020-38-90U-261 adecuación de ampliación líquida por un monto de \$64.9miles de pesos, incremento a prestaciones salariales y económicas (Previsiones para Aportaciones al seguro de cesantía en edad avanzada y vejez).

2020-38-90U-262 adecuaciones de ampliación líquida por un monto de \$26.6 miles de pesos, incremento a prestaciones salariales y económicas (Previsiones para aportaciones al ahorro solidario).

2020-38-90E-359 adecuaciones de ampliación líquida por un monto de \$193.6 miles de pesos, incremento a prestaciones salariales y económicas (Otras medidas de carácter laboral y económico)

2020-38-90A-409 adecuación de ampliación líquida por un monto de \$18.0 miles de pesos, incremento a prestaciones salariales y económicas (actualización monto de ayuda para despensa)

2020-38-90A-470 adecuaciones de reducción líquida por un monto de \$650.0 miles de pesos, con la finalidad de restituir recursos de seguridad social y debido a motivos de medidas de cierre presupuestario.



2020-38-90A-471 adecuación de reducción líquida por un monto de \$300.0 miles de pesos, derivado de vacaciones, economías y debido a motivos de medidas de cierre presupuestario.

2020-38-9ZW-539 adecuación de reducción líquida por un monto de \$95.2 miles de pesos, restituir recursos derivados de vacaciones, economías y por motivos de medidas de cierre.

2020-38-9ZW-540 adecuación de reducción líquida por un monto de \$387.3 miles de pesos, restituir recursos derivados de vacaciones, economías y motivos de medidas de cierre.

En capítulos 2000 Materiales y Suministros y, 3000 Servicios Generales:

2020-38-90A-127: Adecuación de reducción líquida al presupuesto de acuerdo a las medidas de austeridad republicana que se estableció por Decreto de Austeridad, la cual afecta de los meses de junio a diciembre por un importe de \$10,110.0 miles de pesos.

2020-38-9ZW-306: Adecuación compensada entre capítulos 2000 y 3000 por un importe de \$766.2 miles de pesos para dar suficiencia a algunas partidas de capítulo 3000 y cumplir con compromisos adquiridos por el Centro.

2020-38-90A-473: Adecuación de reducción líquida al presupuesto por un monto de \$176.2 miles de pesos, por motivos de ahorro y medidas de cierre presupuestario.

2020-38-90A-481: Adecuación de reducción líquida al presupuesto por un monto de \$1,033.6 miles de pesos, por motivos de ahorro y medidas de cierre presupuestario.

En capítulo 4000 Transferencias, Subsidios y Otras Ayudas:

2020-38-90X-469: Adecuación de reducción líquida al presupuesto por un monto de \$1,396.2 miles de pesos, por motivos de control presupuestario.

2020-38-90A-488: Adecuación de reducción líquida al presupuesto por un monto de \$62.2 miles de pesos, por motivo de medidas de cierre presupuestario.

En recursos Propios:

El Centro de Investigación Científica y de Educación Superior de Ensenada, Baja California (CICESE), contó con un presupuesto original autorizado de recursos propios por \$69,472.531 miles de pesos y le fueron autorizados movimientos de adecuaciones presupuestales (compensadas), quedando el mismo presupuesta al cierre del ejercicio 2020.



Adecuaciones presupuestales en recursos propios:

En capítulo 1000 Servicios Personales:

2020-38-9ZW-7 Adecuación compensada por un monto de \$3,152.8 miles de pesos, para poder estar en posibilidades de cumplir con los compromisos adquiridos en el Contrato Colectivo de Trabajo del Centro, cumplimiento de prestaciones al personal.

Capítulos 2000, 3000 y 4000;

2020-38-9ZW-2: Adecuación compensada de recursos propios por la transferencia de las partidas de capítulo 2000 y 3000 (gasto corriente) por un monto de \$740.4 miles de pesos, para dar suficiencia en capítulo 4000 a la partida 44102 gastos por servicios de traslados de personas.

En recursos propios, en capítulo 4000, se tuvo una transferencia compensada de gasto corriente a Transferencias, subsidios y otras ayudas a Fideicomiso por un monto de \$481,340.28 pesos. Dicho movimiento se llevó a cabo en apego a los Lineamientos para el manejo de recursos propios del CICESE, en su Capítulo III Del cierre y administración de cuentas en el artículo décimo cuarto en su párrafo 4, que a su letra dice:

"Si al termino de estos plazos existen todavía recursos remanentes del proyecto, estos serán depositados en el Fondo de Investigación Científica y desarrollo tecnológico de la entidad y pasarán a formar parte del patrimonio de éste".

ESTADO DE INGRESOS PRESUPUESTALES SOBRE LA BASE DE FLUJO DE EFECTIVO.

El estado de ingresos presupuestales sobre la base de flujo de efectivo, reporta los ingresos obtenidos durante el ejercicio y no incluye los ingresos pendientes de obtener, en virtud de que solamente se están presentando flujos de efectivo.

Los ingresos presupuestales al 31 de diciembre de 2020 se integran como se muestra a continuación:

Conceptos	Presupuesto 2020			Variación Absoluta	Variación Relativa
	Original	Modificado	Obtenido al 31 diciembre		
Disponibilidad inicial			137,222,168.00		
Corrientes y de Capital	69,472,531.00	69,472,531.00	53,392,683.00	16,079,848.00	76.85
Venta de servicios	45,157,145.00	45,157,145.00	48,741,744.00	- 3,584,599.00	107.94
Otros ingresos diversos	6,252,528.00	6,252,528.00	4,589,812.00	1,662,716.00	73.41
Venta bienes	18,062,858.00	18,062,858.00	61,127.00	18,001,731.00	0.34
Subsidios y Apoyos Fiscales	543,402,899.00	540,170,018.00	540,170,018.00	-	100.00
Total de Ingresos	612,875,430.00	609,642,549.00	593,562,701.00	16,079,848.00	97.36
Total de recursos Disponibles	612,875,430.00	609,642,549.00	730,784,869.00	48,239,544.00	119.87

ESTADO DE EGRESOS PRESUPUESTALES SOBRE LA BASE DE FLUJO DE EFECTIVO.

El estado de egresos presupuestales sobre la base de flujo de efectivo al cierre del 31 diciembre de 2020, incluye los gastos devengados no pagados en el ejercicio de conformidad con la Ley Federal de Presupuesto y Responsabilidad Hacendaria y, su reglamento.

Los gastos presupuestales al 31 de diciembre 2020, se integran como se muestra a continuación:

Conceptos	Presupuesto 2020			Variación Absoluta	Variación Relativa
	Original	Modificado	Pagado		
Gasto Corriente	612,875,430.00	609,642,549.00	575,414,351.00	34,228,198.00	94.39
Servicios Personales	455,494,420.00	465,039,768.00	450,506,348.00	14,533,420.00	96.87
Materiales y Suministros	32,403,093.00	30,261,466.00	15,860,781.00	14,400,685.00	52.41
Servicios Generales	116,876,040.00	106,957,463.00	101,204,470.00	5,752,993.00	94.62
Transferencias, asignaciones, subsidios y otras ayudas	5,419,764.00	5,419,764.00	5,369,457.00	50,307.00	99.07
Otras Erogaciones	2,682,113.00	1,964,088.00	2,473,295.00	- 509,207.00	125.93
Inversión Física	-	-	-	-	-
Bienes muebles e inmuebles	-	-	-	-	-
Obra Pública	-	-	-	-	-
Total de Egresos	612,875,430.00	609,642,549.00	575,414,351.00	34,228,198.00	94.39

FLUJO DE EFECTIVO

El flujo de efectivo que se presenta a continuación corresponde a un resumen de la información presentada en el Formato 112 del Sistema Integral de Información (SII). La información correspondiente al CONACYT se presenta en columna por separado toda vez que la misma no forma parte del techo financiero autorizado, así como tampoco forma parte de las cifras que se presentan en el Formato 112. La presentación se hace por columnas con la finalidad de identificar por tipo de recurso captado, los diferentes conceptos de ingreso y egreso devengados durante el periodo de enero a diciembre de 2020.

Concepto	Recursos Propios	Recursos Fiscales	Subtotal	CONACYT y Fondos en Administración	TOTAL
Disponibilidad Inicial	137,222.2	-	137,222.2	208,299.5	345,521.7
Mas:					
Ingresos:	53,392.7	540,170.0	593,562.7	60,309.4	653,872.1
Fiscales		540,170.0	540,170.02		540,170.0
Propios y de Capital	53,392.7		53,392.7		53,392.7
Operaciones Ajenas					-
Recursos Disponibles	190,614.9	540,170.0	730,784.9	268,608.9	999,393.8
Menos:					
Devengado en:					
Servicios Personales	12,853.3	437,653.1	450,506.3	5,672.2	456,178.6
Materiales y Suministros	2,049.6	13,811.2	15,860.8	8,462.1	24,322.9
Servicios Generales	17,587.5	85,515.4	103,103.0	89,556.7	192,659.7
Becas	2,272.3	3,190.4	5,462.7	7,555.7	13,018.4
Transferencias al Fideicomiso	481.6		481.6		481.6
Gasto Corriente	35,244.4	540,170.0	575,414.4	111,246.8	686,661.2
Bienes Muebles			-	23,155.6	23,155.6
Obra Pública	-		-	-	-
Gasto de Inversión	-	-	-	23,155.6	23,155.6
Operaciones Ajenas	3,218.4		3,218.4	5,754.5	8,972.8
Total Devengado	38,462.7	540,170.0	578,632.7	140,156.9	718,789.6
Enteros a la Tesofe	-				-
Disponibilidad Final	152,152.2	-	152,152.2	128,452.0	280,604.2

Durante el ejercicio 2020, en los recursos Conacyt y Fondos en Administración se tuvo un monto total de ingresos por \$60,309,346.00 pesos. Los cuales se derivaron principalmente de los ingresos de los proyectos 12 aprobados de la convocatoria Ciencia de Frontera 2019 Así como ingresos de etapas de proyectos Vigentes.

En lo que respecta al gasto, se pudo ejercer una cantidad mayor de lo recibido debido a la disponibilidad inicial que se tenía para este ejercicio. A detalle, se puede observar que hubo un mayor gasto en el rubro de servicios generales y en bienes muebles derivado de los distintos entregables en proyectos vigentes. En donde se observa un menor gasto, es en el rubro de servicios personales, debido a que este tipo de gasto solamente se lleva a cabo en los megaproyectos CemieGeo e Hidrocarburos.

5. DISPOSICIONES DE RACIONALIDAD Y AUSTERIDAD PRESUPUESTARIA

En el periodo de enero-diciembre de 2020, se realizaron las siguientes acciones para lograr ahorros en el consumo de energía eléctrica.

- Se continuó con la adecuación de los ventanales de los edificios, se abrieron 28 ventanas existentes, así mismo se realizaron 8 ventanas nuevas para contar con mayor ventilación natural en las áreas de trabajo. En tres laboratorios se colocaron extractores de ventana con la finalidad de extraer las altas temperaturas del área.

En esta etapa se trabajó en los edificios: Ciencias de la Tierra, Física Aplicada, Cemie-Geo, y Oceanología. Con estas acciones ha disminuido la necesidad del aire acondicionado para bajar la temperatura en las áreas, que durante verano pueden alcanzar hasta 36 grados centígrados, siendo estas condiciones no óptimas para el trabajo del personal de CICESE o sus estudiantes.

- b) Se dio mantenimiento a las subestaciones eléctricas y sistema fotovoltaico, esto con el fin de asegurar un factor de potencia evitando pérdidas de energía eléctrica.
- c) Se continuó con los cambios de iluminación tipo leds por iluminación electrónica, en este periodo se cambiaron 50 lámparas en el edificio de Telemática, con esto teniendo ahorros de energía eléctrica.
- d) Se tiene implementada la política interior de no adquirir aires acondicionados.
- e) Se llevó a cabo la campaña de apagar la iluminación, para contribuir en bajar el consumo de energía eléctrica.

CONSUMO DE C.F.E. DEL 2012 AL 31 DE DICIEMBRE DE 2020 CAMPUS CICESE													
AÑO	ENE	FEB	MAR	ABR	MAY	JUN	JUL	AGO	SEPT	OCT	NOV	DIC	KW/AÑO
2012	226.20	226.30	243.50	225.20	240.50	242.7	231.02	272.80	254.50	256.00	232.00	209.30	2860.02
2013	238.00	232.00	240.00	252.00	271.00	253.9	252.00	274.50	277.90	283.00	276.00	247.00	3097.30
2014	258.65	238.14	260.61	245.07	268.66	253.75	268.38	293.18	299.51	335.00	256.97	233.91	3211.84
2015	243.20	245.38	273.88	263.34	282.87	295.23	301.66	327.96	322.00	315.00	283.00	266.00	3419.52
2016	287.00	263.00	302.00	316.00	324.00	323	308.00	346.22	339.25	335.00	334.43	294.00	3771.90
2017	280.85	271.29	302.55	276.50	289.80	301.23	303.21	320.81	309.62	336.93	312.97	275.32	3581.08
2018	281.74	265.86	287.61	283.09	303.57	306.71	326.94	360.06	305.35	318.23	306.38	266.58	3612.12
2019	279.30	261.83	270.75	257.61	279.82	283.52	295.89	312.52	307.63	277.97	298.97	265.96	3391.77
2020	265.87	256.10	252.66	217.75	230.26	218.05	230.66	261.01	258.42	251.81	251.60	250.70	2944.89

PAGOS DE C.F.E. DEL 2012 AL 31 DE DICIEMBRE DE 2020 CAMPUS CICESE													
AÑO	ENE	FEB	MAR	ABR	MAY	JUN	JUL	AGO	SEPT	OCT	NOV	DIC	COSTO ANUAL
2012	230,830	259,938	258,232	235,124	466,666	473,902	466,225	563,235	519,089	479,458	250,703	232,123	4,435,525
2013	264,287	247,003	249,509	268,529	566,225	515,738	508,682	561,523	561,540	542,228	322,289	294,649	4,902,202
2014	323,411	307,635	315,944	300,824	590,459	531,744	592,476	634,696	666,337	550,142	298,506	266,926	5,379,100
2015	266,926	247,738	253,319	228,123	461,736	501,303	504,587	542,850	612,526	513,993	221,586	187,706	4,542,393
2016	209,362	207,911	221,921	253,083	490,190	514,117	518,841	616,069	703,110	613,063	338,566	304,690	4,990,923
2017	303,354	316,632	407,576	355,375	604,106	632,221	634,674	670,844	644,065	684,400	354,830	304,057	5,912,134
2018	304,057	311,000	343,935	348,106	446,282	496,076	596,156	754,885	686,908	704,599	641,889	460,783	6,094,676
2019	450,775	450,024	357,522	397,851	481,475	490,044	504,035	537,167	546,282	532,312	483,604	426,374	5,657,465
2020	438,430	434,004	418,748	354,872	397,922	377,596	387,524	428,944	430,706	446,778	389,828	378,632	4,883,984

En el periodo de enero-diciembre de 2020, se realizaron las siguientes acciones para lograr ahorros en el consumo de agua.

- a) Mantenimiento preventivo: a los fluxómetros de los sanitarios, llaves ahorradoras de agua de los lavabos.
- b) Mantenimiento preventivo a los mingitorios secos, ya que no consumen agua.
- c) Mantenimiento a la planta de tratamiento con la finalidad de reutilizar el agua tratada para riego de jardines.

CONSUMO DE M3 DE AGUA DEL 2012 AL 31 DE DICIEMBRE DE 2020 CAMPUS CICESE													
AÑO	ENE	FEB	MAR	ABR	MAY	JUN	JUL	AGO	SEPT	OCT	NOV	DIC	TOTAL
2012	844	988	1026	1291	1293	1536	1366	2010	1605	1664	1796	1142	16561
2013	2134	1325	1247	1861	1466	2058	1600	1736	1790	1996	1138	855	19206
2014	1361	1278	870	1112	1546	1449	1312	1815	2007	1317	1530	1396	16993
2015	1300	1261	864	1084	1330	911	1211	902	1191	1068	1057	898	13077
2016	868	1040	838	1038	852	1011	1033	1088	1007	1077	951	1017	11820
2017	663	790	668	882	967	910	1013	986	1103	1033	1219	1255	11489
2018	758	893	826	1078	983	1245	783	1082	1203	997	982	945	11775
2019	509	815	898	963	1164	935	853	953	924	1107	1028	423	10572
2020	101	132	157	350	350	135	95	191	82	217	350	389	2549

PAGOS DE AGUA DEL 2012 AL 31 DE DICIEMBRE DE 2020 CAMPUS CICESE													
AÑO	ENE	FEB	MAR	ABR	MAY	JUN	JUL	AGO	SEPT	OCT	NOV	DIC	TOTAL
2012	48,029	56,871	59,513	75,317	75,486	89,876	79,809	118,484	94,915	98,740	107,142	68,062	972,244
2013	132,250	81,687	77,131	118,946	91,990	129,682	100,567	109,213	112,645	128,093	71,668	53,810	1,207,682
2014	86,677	81,786	55,797	71,831	100,603	94,216	85,196	118,513	125,834	82,623	100,790	92,367	1,096,233
2015	90,355	88,041	59,921	75,643	93,478	56,856	85,000	63,090	83,834	75,201	75,150	61,888	908,457
2016	20,300	65,819	53,915	65,471	61,374	73,075	74,694	78,828	93,057	153,142	69,536	95,000	904,211
2017	41,126	54,472	51,277	66,512	73,501	69,167	77,154	75,253	84,663	79,842	95,073	97,000	865,040
2018	44,037	80,437	80,217	98,359	88,017	114,243	71,460	99,432	111,357	92,506	91,471	88,357	1,059,893
2019	42,800	76,724	84,798	91,071	110,904	88,762	80,813	90,563	88,076	105,895	98,467	100,000	1,058,873
2020	7,999.43	12,216.52	14,996.00	24,175.51	34,988.44	12,998.00	8,942.52	19,225.24	7,737.00	22,340.82	37,081.00	41,331.00	244,031.48

Consumo de combustible:

a) Parque vehicular

Número de traslados realizados	Área sustantiva	Área administrativa	Total
2010	1190	767	1957
2011	1398	651	2049
2012	1640	411	2051
2013	1951	357	2308
2014	2230	405	2635
2015	1455	751	2206
2016	765	1528	2293
2017	1037	556	1593
2018	1054	544	1598
2019	775	459	1234
2020	211	88	299

El uso y traslado de servidores públicos en vehículos terrestres, necesarios para cumplir en forma adecuada las actividades operativas y administrativas oficiales, las cuales son requeridas para el cumplimiento de objetivos.

CONCEPTO	KM	LITROS	GASOLINA
TOTAL	146,835	93,716	\$1'686,900.60

b) Parque marítimo

Debido a la pandemia causada por el COVID-19, durante el ejercicio 2020 el "Buque Oceanográfico Alpha Helix" no realizó cruceros de investigación, por lo que no hubo consumo de combustible ni distancia recorrida.

Los datos estadísticos

Año	Número de cruceros oceanográficos realizados	Millas náuticas recorridas
2010	14	16,886
2011	26	20,547
2012	16	14,808
2013	6	6,388
2014	2	125.5
2015	11	11,307.10
2016	11	13,612
2017	10	5,772
2018	5	14,538
2019	2	3,893.80
2020	0	0

Litros de diésel marino especial consumidos en ejercicio 2020: **0.00.**

6. CONCILIACIÓN GLOBAL ENTRE CIFRAS FINANCIERAS Y PRESUPUESTALES.

La conciliación entre las cifras de los estados presupuestales que se acompañan y las cifras de los estados financieros dictaminados, fue elaborada por la Administración de la Entidad de conformidad con la "Guía de Procedimientos de Auditoría Aplicables en una Revisión del Ejercicio Presupuestal de Entes Públicos", aprobada por la Comisión de Normas y Procedimientos de Auditoría y con la opinión favorable de la Unidad de Contabilidad Gubernamental e Informes sobre la Gestión Pública de la Secretaría de Hacienda y Crédito Público (SHCP).

La conciliación contable - presupuestal de ingresos y de egresos, cumple con la aplicación de los lineamientos contenidos en la guía mencionada, determinando adecuadamente los diversos efectos

virtuales y financieros que tienen relación con el estado de ingresos y egresos presupuestales y los estados financieros dictaminados.

7. SISTEMA INTEGRAL DE INFORMACIÓN.

En lo referente al Sistema Integral de Información presentada ante la SHCP por el período comprendido de enero a diciembre de 2020, no se presentaron retrasos en la entrega de información.

8. TESORERÍA DE LA FEDERACIÓN.

Se realizaron enteros a la TESOFE por un monto total de \$14,210.8 miles de pesos, derivado principalmente a las medidas de austeridad republicana que se estableció por Decreto de Austeridad y ahorro. Así como ahorros derivados a la contingencia sanitaria por el virus SARS- Cov2 a partir de marzo del ejercicio 2020, lo que ocasionó a que algunas actividades sustantivas del Centro no fueran posibles llevarse a cabo.

Ensenada, Baja California
16 de marzo de 2021



L.C. Saúl Moisés López Medina
Encargado del Despacho de la Dirección
Administrativa



M.A. Oscar Leonel Rodríguez Quiñones
Coordinador de la Subdirección de Programación,
Presupuestación y Estadística