

**EL COLEGIO DE LA FORNTERA NORTE A.C.
EMPRESA DE PARTICIPACION ESTATAL MAYORITARIA**

**ESTADOS FINANCIEROS POR LOS AÑOS
QUE TERMINARON EL 31 DE DICIEMBRE
DE 2020 Y 2019, E INFORME DE LOS
AUDITORES INDEPENDIENTES**

**EL COLEGIO DE LA FRONTERA NORTE A.C.
Empres de Participación Estatal Mayoritaria**

**Estados financieros por los años que terminaron el 31 de diciembre
de 2020 y 2019, e informe de los auditores independientes**

CONTENIDO

Contenido

Informe de los auditores independientes

Estados financieros:

Estados de actividades

Estados de situación financiera

Estados de cambios en la situación financiera

Estados de variaciones en la hacienda pública

Estado analítico del activo

Estado analítico de la deuda y otros pasivos

Estados de flujos de efectivo

Patrimonio del ente público del sector paraestatal

Conciliación Contable presupuestaria

Informe de pasivos contingentes

Notas a los estados



Tel.: +(33) 3817 3747
Fax: +(33) 3817 0164
www.bdomexico.com

Castillo Miranda y Compañía, S.C.
Mar Báltico 2240-301
Colonia Country Club
Guadalajara, Jalisco, México
CP 44610

INFORME DE LOS AUDITORES INDEPENDIENTES

A la Secretaría de la Función Pública
A la junta de Gobierno de
El Colegio de la Frontera Norte, A.C.

Opinión

Hemos auditado los estados financieros adjuntos de la Entidad Gubernamental El Colegio de la Frontera Norte, A.C. (la entidad), que comprenden los estados de situación financiera, los estados analítico del activo y los estados analíticos de la deuda y otros pasivos al 31 de diciembre de 2020 y 2019, el reporte del patrimonio y el Informe de pasivos contingentes al 31 de diciembre de 2020 y los estados de actividades, los estados de variaciones en el patrimonio, los estados de flujos de efectivo y los estados de cambios en la situación financiera, correspondientes a los años terminados el 31 de diciembre de 2020 y 2019, así como las notas explicativas a los estados financieros que incluyen un resumen de las políticas contables significativas.

En nuestra opinión, los estados financieros adjuntos, que se describen en el párrafo anterior, están preparados, en todos los aspectos materiales, de conformidad con las disposiciones en materia de información financiera que se indican en las notas de gestión administrativa a los estados financieros que se acompañan y que están establecidas en la Ley General de Contabilidad Gubernamental (LGCG), Consejo Nacional de Armonización Contable (CONAC), así como al Manual de Contabilidad Gubernamental para el Sector Paraestatal.

Fundamento de la opinión

Hemos llevado a cabo nuestras auditorías de conformidad con las Normas Internacionales de Auditoría. Nuestras responsabilidades, de acuerdo con estas normas, se describen con más detalle en la sección “Responsabilidades del auditor para la auditoría de los estados financieros” de nuestro informe. Somos independientes de la entidad de conformidad con el Código de Ética Profesional del Instituto Mexicano de Contadores Públicos, A. C., y hemos cumplido con las demás responsabilidades de ética de conformidad con esos requerimientos y con dicho Código. Consideramos que la evidencia de auditoría que hemos obtenido proporciona una base suficiente y adecuada para nuestra opinión.

Párrafo de énfasis

Base de preparación contable y utilización de este informe

Llamamos la atención sobre la nota de gestión administrativa referentes a los estados financieros adjuntos en la que se describen las bases contables utilizadas para la preparación de los mismos. Dichos estados financieros fueron preparados para cumplir con los requerimientos normativos gubernamentales a que está sujeta la entidad y para ser integrados en el Reporte de la Cuenta de Pública Federal, los cuales están presentados en los formatos que para tal efecto fueron establecidos por la Unidad de Contabilidad Gubernamental de la Secretaría de Hacienda y Crédito Público; consecuentemente, éstos pueden no ser apropiados para otra finalidad. Nuestra opinión no se modifica por esta cuestión.

Otras cuestiones

Nuestra Auditoría no incluyó la evaluación cualitativa de la información contenida en la “Nota de gestión Administrativa” relativa a los “procesos de mejora” y “panorama económico y financiero”.

Responsabilidades de la administración y de los encargados del gobierno de la entidad sobre los estados financieros

La administración es responsable de la preparación de los estados financieros adjuntos de conformidad con las disposiciones en materia de información financiera establecidas en la Ley General de Contabilidad Gubernamental que se describen en la Nota a dichos estados financieros, y del control interno que la administración consideró necesario para permitir la preparación de estados financieros libres de incorrección material debida a fraude o error.

En la preparación de los estados financieros, la administración es responsable de la valoración de la capacidad de la entidad para continuar operando como una entidad en funcionamiento, revelando, en su caso, las cuestiones relativas a la entidad en funcionamiento y utilizando las bases contables aplicables a una entidad en funcionamiento, a menos que la administración tenga la intención de liquidar la entidad o cesar sus operaciones, o bien no exista una alternativa realista.

Los encargados del gobierno de la entidad son responsables de la supervisión del proceso de información financiera de la entidad.

Responsabilidades del auditor sobre la auditoría de los estados financieros

Nuestros objetivos son obtener una seguridad razonable sobre de que los estados financieros, en su conjunto, se encuentran libres de incorrección material, debido a fraude o error, y emitir un informe de auditoría que contiene nuestra opinión. Seguridad razonable es un alto nivel de seguridad, pero no es una garantía, de que una auditoría realizada de conformidad con las Normas Internacionales de Auditoría siempre detecte una desviación material cuando existe.

Las desviaciones pueden deberse a fraude o error y son consideradas materiales si individualmente, o en su conjunto, puede preverse razonablemente que influyan en las decisiones económicas que los usuarios hacen basándose en los estados financieros.

Como parte de una auditoría de conformidad con las Normas Internacionales de Auditoría, aplicamos nuestro juicio profesional y mantenemos una actitud de escepticismo profesional durante toda la auditoría. También:

- Identificamos y evaluamos los riesgos de desviación material en los estados financieros, debida a fraude o error, diseñamos y aplicamos los procedimientos de auditoría para responder a esos riesgos y obtener evidencia de auditoría suficiente y apropiada para obtener una base para nuestra opinión. El riesgo de no detectar una incorrección material debida a fraude es mayor que en el caso de una incorrección material, ya que el fraude puede implicar colusión, falsificación, manifestaciones intencionalmente erróneas, omisiones intencionales o la anulación del control interno.
- Obtenemos conocimiento del control interno importante para la auditoría con el fin de diseñar los procedimientos de auditoría que consideramos adecuados en las circunstancias, y no con la finalidad de expresar una opinión sobre la eficacia del control interno de la entidad.

- Concluimos sobre lo adecuado de la utilización por la administración, de la base contable de existencia permanente y, con la evidencia de auditoría obtenida, concluimos sobre si existe o no una desviación material relacionada con hechos o con condiciones que pueden generar dudas significativas sobre la capacidad de la entidad para continuar como existencia permanente. Si concluimos que existe una incertidumbre material, se requiere que llamemos la atención en nuestro informe de auditoría sobre la correspondiente información revelada en los estados financieros o, si dichas revelaciones no son adecuadas, que expresemos una opinión modificada. Nuestras conclusiones se basan en la evidencia de auditoría obtenida hasta la fecha de nuestro informe de auditoría. Sin embargo, hechos o condiciones futuros pueden ser causa de que la entidad deje de tener una existencia permanente.
- Evaluamos lo apropiado de las políticas contables utilizadas y la razonabilidad de las estimaciones contables, así como la presentación, la estructura y el contenido de los estados financieros incluidas las revelaciones hechas por la administración de la entidad y si los estados financieros y notas representan las transacciones y hechos subyacentes de un modo que logran la presentación razonable de los estados financieros en su conjunto.
- Comunicamos a los responsables del gobierno de la entidad, entre otras cuestiones, el alcance planeado y el momento de realización de la auditoría y los hallazgos importantes de la auditoría, así como cualquier deficiencia significativa en el control interno que identificamos en el transcurso de la auditoría.

CASTILLO MIRANDA Y COMPAÑÍA, S.C.



C.P.C. Juan Martín Gudiño Casillas

Guadalajara, Jalisco, a
16 de marzo de 2021

ESTADO DE ACTIVIDADES
DEL 1o. DE ENERO AL 31 DE DICIEMBRE DE 2020 y 2019
(PESOS)

El Colegio de la Frontera Norte, A.C.

Concepto	2020	2019	Concepto	2020	2019
INGRESOS Y OTROS BENEFICIOS			GASTOS Y OTRAS PÉRDIDAS		
Ingresos de la Gestión	2,422,100	37,635,004	Gastos de Funcionamiento	267,926,304	276,256,324
Impuestos	0	0	Servicios Personales	227,329,042	222,832,475
Cuotas y Aportaciones de Seguridad Social	0	0	Materiales y Suministros	2,713,811	7,524,186
Contribuciones de Mejoras	0	0	Servicios Generales	37,883,451	45,899,663
Derechos	0	0	Transferencia, Asignaciones, Subsidios y Otras Ayudas	2,684,211	36,546,936
Productos	0	0	Transferencias Internas y Asignaciones al Sector Público	0	0
Aprovechamientos	0	0	Transferencias al Resto del Sector Público	0	0
Ingresos por Venta de Bienes y Prestación de Servicios	2,422,100	37,635,004	Subsidios y Subvenciones	2,684,211	4,447,788
			Ayudas Sociales	0	59,940
Participaciones, Aportaciones, Convenios, Incentivos Derivados de la Colaboración Fiscal, Fondos Distintos de Aportaciones, Transferencias, Asignaciones, Subsidios y Subvenciones, y Pensiones y Jubilaciones	268,189,647	275,197,272	Pensiones y Jubilaciones	0	0
Participaciones, Aportaciones, Convenios, Incentivos Derivados de la Colaboración Fiscal y Fondos Distintos de Aportaciones	0	0	Transferencias a Fideicomisos, Mandatos y Contratos Análogos	0	32,039,208
Transferencias, Asignaciones, Subsidios y Subvenciones, y Pensiones y Jubilaciones	268,189,647	275,197,272	Transferencias a la Seguridad Social	0	0
			Donativos	0	0
Otros Ingresos y Beneficios	179,032	127,013	Transferencias al Exterior	0	0
Ingresos Financieros	75,118	114,892	Participaciones y Aportaciones	0	0
Incremento por Variación de Inventarios	0	0	Participaciones	0	0
Disminución del Exceso de Estimaciones por Pérdida o Deterioro u Obsolescencia	0	0	Aportaciones	0	0
Disminución del Exceso de Provisiones	0	0	Convenios	0	0
Otros Ingresos y Beneficios Varios	103,914	12,121	Intereses, Comisiones y Otros Gastos de la Deuda Pública	0	0
Total de Ingresos y Otros Beneficios	270,790,779	312,959,289	Intereses de la Deuda Pública	0	0
			Comisiones de la Deuda Pública	0	0
			Gastos de la Deuda Pública	0	0
			Costo por Coberturas	0	0
			Apoyos Financieros	0	0
			Otros Gastos y Pérdidas Extraordinarias	38,555,125	49,122,790
			Estimaciones, Depreciaciones, Deterioros, Obsolescencia y Amortizaciones	22,445,346	21,901,320
			Provisiones	16,028,373	27,201,245
			Disminución de Inventarios	0	0
			Aumento por Insuficiencia de Estimaciones por Pérdida o Deterioro u Obsolescencia	0	0
			Aumento por Insuficiencia de Provisiones	0	0
			Otros gastos	81,406	20,225
			Inversión Pública	0	0
			Inversión Pública no Capitalizable	0	0
			Total de Gastos y Otras Pérdidas	309,165,640	361,926,050
			Resultados del Ejercicio (Ahorro/Desahorro)	-38,374,861	-48,966,761

Bajo protesta de decir verdad declaramos que los Estados Financieros y sus Notas son razonablemente correctos y son responsabilidad del emisor.

Autorizó: C.P. Elizabeth López Vega
Directora General de Administración y Finanzas

Elaboró: L.A.E. Lizbeth Félix Molina
Directora de Finanzas

ESTADO DE SITUACIÓN FINANCIERA
AL 31 DE DICIEMBRE DE 2020 y 2019
(PESOS)

El Colegio de la Frontera Norte, A.C.

Concepto	2020	2019	Concepto	2020	2019
ACTIVO			PASIVO		
Activo Circulante			Pasivo Circulante		
Efectivo y Equivalentes	113,187,449	117,413,822	Cuentas por Pagar a Corto Plazo	17,459,627	25,862,489
Derechos a Recibir Efectivo o Equivalentes	222,261	8,454,185	Documentos por Pagar a Corto Plazo	0	0
Derechos a Recibir Bienes o Servicios	0	0	Porción a Corto Plazo de la Deuda Pública a Largo Plazo	0	0
Inventarios	0	0	Títulos y Valores a Corto Plazo	0	0
Almacenes	0	0	Pasivos Diferidos a Corto Plazo	100,000	1,769,451
Estimación por Pérdida o Deterioro de Activos Circulantes	0	0	Fondos y Bienes de Terceros en Garantía y/o Administración a Corto Plazo	92,492,351	94,945,037
Otros Activos Circulantes	0	0	Provisiones a Corto Plazo	0	0
Total de Activos Circulantes	113,409,710	125,868,007	Otros Pasivos a Corto Plazo	0	0
Activo No Circulante			Total de Pasivos Circulantes	110,051,978	122,576,977
Inversiones Financieras a Largo Plazo	0	0	Pasivo No Circulante		
Derechos a Recibir Efectivo o Equivalentes a Largo Plazo	0	0	Cuentas por Pagar a Largo Plazo	0	0
Bienes Inmuebles, Infraestructura y Construcciones en Proceso	640,161,326	586,095,207	Documentos por Pagar a Largo Plazo	0	0
Bienes Muebles	135,321,650	128,311,584	Deuda Pública a Largo Plazo	0	0
Activos Intangibles	2,531,098	2,531,098	Pasivos Diferidos a Largo Plazo	0	0
Depreciación, Deterioro y Amortización Acumulada de Bienes	-211,980,901	-189,575,812	Fondos y Bienes de Terceros en Garantía y/o en Administración a Largo Plazo	0	0
Activos Diferidos	0	0	Provisiones a Largo Plazo	140,403,309	124,374,936
Estimación por Pérdida o Deterioro de Activos no Circulantes	0	0	Total de Pasivos No Circulantes	140,403,309	124,374,936
Otros Activos no Circulantes	0	0	Total del Pasivo	250,455,287	246,951,913
Total de Activos No Circulantes	566,033,173	527,362,077	HACIENDA PÚBLICA/ PATRIMONIO		
Total del Activo	679,442,883	653,230,084	Hacienda Pública/Patrimonio Contribuido	322,435,862	312,531,187
			Aportaciones	247,220,739	247,220,739
			Donaciones de Capital	75,215,123	65,310,448
			Actualización de la Hacienda Pública / Patrimonio	0	0
			Hacienda Pública/Patrimonio Generado	106,551,734	93,746,984
			Resultados del Ejercicio (Ahorro/Desahorro)	-38,374,861	-48,966,761
			Resultados de Ejercicios Anteriores	-450,823,022	-401,856,261
			Revalúos	574,252,986	523,038,713
			Reservas	0	0
			Rectificaciones de Resultados de Ejercicios Anteriores	21,496,631	21,531,293
			Exceso o Insuficiencia en la Actualización de la Hacienda Pública/Patrimonio	0	0
			Resultado por Posición Monetaria	0	0
			Resultado por Tenencia de Activos no Monetarios	0	0
			Total Hacienda Pública/ Patrimonio	428,987,596	406,278,171
			Total del Pasivo y Hacienda Pública/Patrimonio	679,442,883	653,230,084

Bajo protesta de decir verdad declaramos que los Estados Financieros y sus Notas son razonablemente correctos y son responsabilidad del emisor.

Autorizó: C.P. Elizabeth López Vega
Directora General de Administración y Finanzas

Elaboró: L.A.E. Lizbeth Félix Molina
Directora de Finanzas

ESTADO DE CAMBIOS EN LA SITUACIÓN FINANCIERA
DEL 1o. DE ENERO AL 31 DE DICIEMBRE DE 2020
(PESOS)

El Colegio de la Frontera Norte, A.C.

Concepto	Origen	Aplicación	Concepto	Origen	Aplicación
ACTIVO	34,863,386	61,076,185	PASIVO	16,028,373	12,524,999
Activo Circulante	12,458,297	0	Pasivo Circulante	0	12,524,999
Efectivo y Equivalentes	4,226,373	0	Cuentas por Pagar a Corto Plazo	0	8,402,862
Derechos a Recibir Efectivo o Equivalentes	8,231,924	0	Documentos por Pagar a Corto Plazo	0	0
Derechos a Recibir Bienes o Servicios	0	0	Porción a Corto Plazo de la Deuda Pública a Largo Plazo	0	0
Inventarios	0	0	Títulos y Valores a Corto Plazo	0	0
Almacenes	0	0	Pasivos Diferidos a Corto Plazo	0	1,669,451
Estimación por Pérdida o Deterioro de Activos Circulantes	0	0	Fondos y Bienes de Terceros en Garantía y/o Administración a Corto Plazo	0	2,452,686
Otros Activos Circulantes	0	0	Provisiones a Corto Plazo	0	0
Activo No Circulante	22,405,089	61,076,185	Otros Pasivos a Corto Plazo	0	0
Inversiones Financieras a Largo Plazo	0	0	Pasivo No Circulante	16,028,373	0
Derechos a Recibir Efectivo o Equivalentes a Largo Plazo	0	0	Cuentas por Pagar a Largo Plazo	0	0
Bienes Inmuebles, Infraestructura y Construcciones en Proceso	0	54,066,119	Documentos por Pagar a Largo Plazo	0	0
Bienes Muebles	0	7,010,066	Deuda Pública a Largo Plazo	0	0
Activos Intangibles	0	0	Pasivos Diferidos a Largo Plazo	0	0
Depreciación, Deterioro y Amortización Acumulada de Bienes	22,405,089	0	Fondos y Bienes de Terceros en Garantía y/o en Administración a Largo Plazo	0	0
Activos Diferidos	0	0	Provisiones a Largo Plazo	16,028,373	0
Estimación por Pérdida o Deterioro de Activos no Circulantes	0	0	HACIENDA PÚBLICA/ PATRIMONIO	71,710,848	49,001,423
Otros Activos no Circulantes	0	0	Hacienda Pública/Patrimonio Contribuido	9,904,675	0
			Aportaciones	0	0
			Donaciones de Capital	9,904,675	0
			Actualización de la Hacienda Pública / Patrimonio	0	0
			Hacienda Pública/Patrimonio Generado	61,806,173	49,001,423
			Resultados del Ejercicio (Ahorro/Desahorro)	10,591,900	0
			Resultados de Ejercicios Anteriores	0	48,966,761
			Revalúos	51,214,273	0
			Reservas	0	0
			Rectificaciones de Resultados de Ejercicios Anteriores	0	34,662
			Exceso o Insuficiencia en la Actualización de la Hacienda Pública/Patrimonio	0	0
			Resultado por Posición Monetaria	0	0
			Resultado por Tenencia de Activos no Monetarios	0	0

Bajo protesta de decir verdad declaramos que los Estados Financieros y sus Notas son razonablemente correctos y son responsabilidad del emisor.

Autorizó: C.P. Elizabeth López Vega
Directora General de Administración y Finanzas

Elaboró: L.A.E. Lizbeth Félix Molina
Directora de Finanzas

**ESTADO DE VARIACIÓN EN LA HACIENDA PÚBLICA
DEL 1o. DE ENERO AL 31 DE DICIEMBRE DE 2020
(PESOS)**

El Colegio de la Frontera Norte, A.C.

Concepto	Hacienda Pública/Patrimonio Contribuido	Hacienda Pública/Patrimonio Generado de Ejercicios Anteriores	Hacienda Pública/Patrimonio Generado del Ejercicio	Exceso o Insuficiencia en la Actualización de la Hacienda Pública / Patrimonio	TOTAL
Hacienda Pública / Patrimonio Contribuido Neto de 2019	312,531,187				312,531,187
Aportaciones	247,220,739				247,220,739
Donaciones de Capital	65,310,448				65,310,448
Actualización de la Hacienda Pública / Patrimonio	0				0
Hacienda Pública / Patrimonio Generado Neto de 2019		142,713,745	-48,966,761		93,746,984
Resultados del Ejercicio (Ahorro/Desahorro)			-48,966,761		-48,966,761
Resultados de Ejercicios Anteriores		-401,856,261			-401,856,261
Revalúos		523,038,713			523,038,713
Reservas		0			0
Rectificaciones de Resultados de Ejercicios Anteriores		21,531,293			21,531,293
Exceso o Insuficiencia en la Actualización de la Hacienda Pública / Patrimonio Neto de 2019				0	0
Resultado por Posición Monetaria				0	0
Resultado por Tenencia de Activos no Monetarios				0	0
Hacienda Pública / Patrimonio Neto Final de 2019	312,531,187	142,713,745	-48,966,761	0	406,278,171
Cambios en la Hacienda Pública / Patrimonio Contribuido Neto de 2020	9,904,675				9,904,675
Aportaciones	0				0
Donaciones de Capital	9,904,675				9,904,675
Actualización de la Hacienda Pública/Patrimonio	0				0
Variaciones de la Hacienda Pública / Patrimonio Generado Neto de 2020		-48,966,761	61,771,511		12,804,750
Resultados del Ejercicio (Ahorro/Desahorro)			-38,374,861		-38,374,861
Resultados de Ejercicios Anteriores		-48,966,761	48,966,761		0
Revalúos			51,214,273		51,214,273
Reservas			0		0
Rectificaciones de Resultados de Ejercicios Anteriores			-34,662		-34,662
Cambios en el Exceso o Insuficiencia en la Actualización de la Hacienda Pública / Patrimonio Neto de 2020				0	0
Resultado por Posición Monetaria				0	0
Resultado por Tenencia de Activos no Monetarios				0	0
Hacienda Pública / Patrimonio Neto Final de 2020	322,435,862	93,746,984	12,804,750	0	428,987,596

Bajo protesta de decir verdad declaramos que los Estados Financieros y sus Notas son razonablemente correctos y son responsabilidad del emisor.

 Autorizó: C.P. Elizabeth López Vega
 Directora General de Administración y Finanzas

 Elaboró: L.A.E. Lizbeth Félix Molina
 Directora de Finanzas

ESTADO ANALÍTICO DEL ACTIVO
DEL 1o. DE ENERO AL 31 DE DICIEMBRE DE 2020
(PESOS)
El Colegio de la Frontera Norte, A.C.

Concepto	Saldo Inicial	Cargos del Periodo	Abonos del Periodo	Saldo Final	Variación del Periodo
ACTIVO	653,230,084	5,289,796,485	5,263,583,686	679,442,883	26,212,799
Activo Circulante	125,868,007	5,228,637,203	5,241,095,500	113,409,710	-12,458,297
Efectivo y Equivalentes	117,413,822	5,176,270,936	5,180,497,309	113,187,449	-4,226,373
Derechos a Recibir Efectivo o Equivalentes	8,454,185	32,966,419	41,198,343	222,261	-8,231,924
Derechos a Recibir Bienes o Servicios	0	0	0	0	0
Inventarios	0	9,699,924	9,699,924	0	0
Almacenes	0	9,699,924	9,699,924	0	0
Estimación por Pérdida o Deterioro de Activos Circulantes	0	0	0	0	0
Otros Activos Circulantes	0	0	0	0	0
Activo No Circulante	527,362,077	61,159,282	22,488,186	566,033,173	38,671,096
Inversiones Financieras a Largo Plazo	0	0	0	0	0
Derechos a Recibir Efectivo o Equivalentes a Largo Plazo	0	0	0	0	0
Bienes Inmuebles, Infraestructura y Construcciones en Proceso	586,095,207	54,066,119	0	640,161,326	54,066,119
Bienes Muebles	128,311,584	7,052,829	42,763	135,321,650	7,010,066
Activos Intangibles	2,531,098	0	0	2,531,098	0
Depreciación, Deterioro y Amortización Acumulada de Bienes	-189,575,812	40,334	22,445,423	-211,980,901	-22,405,089
Activos Diferidos	0	0	0	0	0
Estimación por Pérdida o Deterioro de Activos no Circulantes	0	0	0	0	0
Otros Activos no Circulantes	0	0	0	0	0

Bajo protesta de decir verdad declaramos que los Estados Financieros y sus Notas son razonablemente correctos y son responsabilidad del emisor.



Autorizó: C.P. Elizabeth López Vega
 Directora General de Administración y Finanzas



Elaboró: L.A.E. Lizbeth Félix Molina
 Directora de Finanzas

**ESTADO ANALÍTICO DE LA DEUDA Y OTROS PASIVOS
DEL 1o. DE ENERO AL 31 DE DICIEMBRE DE 2020
(PESOS)**

El Colegio de la Frontera Norte, A.C.

Concepto	Moneda de Contratación	Institución o País Acreedor	Saldo Inicial del Periodo	Saldo Final del Periodo
DEUDA PÚBLICA				
Corto Plazo				
Deuda Interna			0	0
Instituciones de Crédito			0	0
Títulos y Valores			0	0
Arrendamientos Financieros			0	0
Deuda Externa			0	0
Organismos Financieros Internacionales			0	0
Deuda Bilateral			0	0
Títulos y Valores			0	0
Arrendamientos Financieros			0	0
Subtotal Corto Plazo			0	0
Largo Plazo				
Deuda Interna			0	0
Instituciones de Crédito			0	0
Títulos y Valores			0	0
Arrendamientos Financieros			0	0
Deuda Externa			0	0
Organismos Financieros Internacionales			0	0
Deuda Bilateral			0	0
Títulos y Valores			0	0
Arrendamientos Financieros			0	0
Subtotal Largo Plazo			0	0
Otros Pasivos			246,951,913	250,455,287
Total Deuda y Otros Pasivos			246,951,913	250,455,287

Bajo protesta de decir verdad declaramos que los Estados Financieros y sus Notas son razonablemente correctos y son responsabilidad del emisor.



Autorizó: C.P. Elizabeth López Vega
Directora General de Administración y Finanzas



Elaboró: L.A.E. Lizbeth Félix Molina
Directora de Finanzas

ESTADO DE FLUJOS DE EFECTIVO
DEL 1o. DE ENERO AL 31 DE DICIEMBRE DE 2020 y 2019
(PESOS)

El Colegio de la Frontera Norte, A.C.

Concepto	2020	2019	Concepto	2020	2019
Flujos de Efectivo de las Actividades de Operación			Flujos de Efectivo de las Actividades de Inversión		
Origen	270,790,778	312,959,289	Origen	10,632,237	3,231,230
Impuestos	0	0	Bienes Inmuebles, Infraestructura y Construcciones en Proceso	3,579,408	1,297,462
Cuotas y Aportaciones de Seguridad Social	0	0	Bienes Muebles	7,052,829	1,933,768
Contribuciones de Mejoras	0	0	Otros Orígenes de Inversión	0	0
Derechos	0	0	Aplicación	10,632,237	3,231,230
Productos	0	0	Bienes Inmuebles, Infraestructura y Construcciones en Proceso	3,579,408	1,297,462
Aprovechamientos	0	0	Bienes Muebles	7,052,829	1,933,768
Ingresos por Venta de Bienes y Prestación de Servicios	2,422,100	37,635,004	Otras Aplicaciones de Inversión	0	0
Participaciones, Aportaciones, Convenios, Incentivos Derivados de la Colaboración Fiscal y Fondos Distintos de Aportaciones	0	0	Flujos Netos de Efectivo por Actividades de Inversión	0	0
Transferencias, Asignaciones, Subsidios y Subvenciones, y Pensiones y Jubilaciones	268,189,646	275,197,272	Flujo de Efectivo de las Actividades de Financiamiento		
Otros Orígenes de Operación	179,032	127,013	Origen	0	0
Aplicación	275,017,151	238,938,512	Endeudamiento Neto	0	0
Servicios Personales	227,329,042	222,832,475	Interno	0	0
Materiales y Suministros	2,713,811	7,524,186	Externo	0	0
Servicios Generales	37,883,314	45,899,663	Otros Orígenes de Financiamiento	0	0
Transferencias Internas y Asignaciones al Sector Público	0	0	Aplicación	0	0
Transferencias al Resto del Sector Público	0	0	Servicios de la Deuda	0	0
Subsidios y Subvenciones	2,684,211	4,447,788	Interno	0	0
Ayudas Sociales	0	59,940	Externo	0	0
Pensiones y Jubilaciones	0	0	Otras Aplicaciones de Financiamiento	0	0
Transferencias a Fideicomisos, Mandatos y Contratos Análogos	0	32,039,208	Flujos netos de Efectivo por Actividades de Financiamiento	0	0
Transferencias a la Seguridad Social	0	0	Incremento/Disminución Neta en el Efectivo y Equivalentes al Efectivo	-4,226,373	74,020,777
Donativos	0	0	Efectivo y Equivalentes al Efectivo al Inicio del Ejercicio	117,413,822	43,393,045
Transferencias al Exterior	0	0	Efectivo y Equivalentes al Efectivo al Final del Ejercicio	113,187,449	117,413,822
Participaciones	0	0			
Aportaciones	0	0			
Convenios	0	0			
Otras Aplicaciones de Operación	4,406,773	-73,864,748			
Flujos Netos de Efectivo por Actividades de Operación	-4,226,373	74,020,777			

Bajo protesta de decir verdad declaramos que los Estados Financieros y sus Notas son razonablemente correctos y son responsabilidad del emisor.

Autorizó: C.P. Elizabeth López Vega
Directora General de Administración y Finanzas

Elaboró: L.A.E. Lizbeth Félix Molina
Directora de Finanzas

PATRIMONIO DEL ENTE PÚBLICO DEL SECTOR PARAESTATAL
(PESOS)

El Colegio de la Frontera Norte, A.C.

Concepto	Monto
Total de Patrimonio del ente público	428,987,596
% del Patrimonio del Ente Público que es propiedad del Poder Ejecutivo	100.00
Patrimonio del ente público que es propiedad del Poder Ejecutivo	428,987,596

Bajo protesta de decir verdad declaramos que los Estados Financieros y sus Notas son razonablemente correctos y son responsabilidad del emisor.



Autorizó: C.P. Elizabeth López Vega
Directora General de Administración y Finanzas



Elaboró: L.A.E. Lizbeth Félix Mólina
Directora de Finanzas

CONCILIACIÓN CONTABLE - PRESUPUESTARIA
 91C EL COLEGIO DE LA FRONTERA NORTE, A.C.
 DEL 1o. DE ENERO AL 31 DE DICIEMBRE DE 2020
 (PESOS)

Concepto	Monto
Conciliación entre los ingresos presupuestarios y contables	
1. Ingresos presupuestarios	270,611,747.00
2. Más ingresos contables no presupuestarios	179,032.00
Incremento por variación de inventarios	
Disminución del exceso de estimaciones por pérdida o deterioro u obsolescencia	
Disminución del exceso de provisiones	
Otros ingresos y beneficios varios	179,032.00
Ingresos Financieros	75,118
Diferencias por tipo de cambio a favor	103,914
Otros ingresos contables no presupuestarios	
3. Menos ingresos presupuestarios no contables	-
Productos de capital	
Aprovechamientos capital	
Ingresos derivados de financiamientos	
Otros ingresos presupuestarios no contables	-
4. Ingresos contables (4 = 1 + 2 - 3)	270,790,779.00
Conciliación entre los egresos presupuestarios y los gastos contables	
1. Total de egresos presupuestarios	270,611,747.00
2. Menos egresos presupuestarios no contables	1,232.00
Mobiliario y equipo de administración	
Mobiliario y equipo educacional y recreativo	
Equipo e instrumental médico y de laboratorio	
Vehículos y equipo de transporte	
Equipo de defensa y seguridad	
Maquinaria, otros equipos y herramientas	
Activos biológicos	
Bienes inmuebles	
Activos intangibles	
Obra pública en bienes propios	
Acciones y participaciones de capital	
Compra de títulos y valores	
Inversiones en fideicomisos, mandatos y otros análogos	
Provisiones para contingencias y otras erogaciones especiales	
Amortización de la deuda pública	
Adeudos de ejercicios fiscales anteriores (ADEFAS)	
Otros egresos presupuestarios no contables	1,232.00
Deudor	1,232.00
3. Más gastos contables no presupuestarios	38,555,125.00
Estimaciones, depreciaciones, deterioros, obsolescencia y amortizaciones	22,445,346.00
Provisiones	16,028,373.00
Disminución de inventarios	
Aumento por insuficiencia de estimaciones por pérdida o deterioro u obsolescencia	
Aumento por insuficiencia de provisiones	
Otros gastos	81,406.00
Diferencias por tipo de cambio negativas	81,405.00
Pérdida de proyectos	1.00
Otros gastos contables no presupuestarios	-
4. Total de gasto contable (4 = 1 - 2 + 3)	309,165,640.00

Nota: Los otros ingresos corresponden a los ingresos financieros corresponden a los intereses generados en el ejercicio del pasivo laboral y Capitalizados en el mismo, así como las diferencias por tipo de cambio a favor. En lo que respecta a otros gastos se refleja las diferencias de tipo de cambio negativas y la pérdida de proyectos.

Bajo protesta de decir verdad declaramos que los Estados Financieros y sus Notas son razonablemente correctos y responsabilidad del Emisor

Autorizó:
 CP Elizabeth López Vega
 Directora General de Administración y Finanzas

Elaboró:
 L.A.E. Lizbeth Félix Molina
 Directora de Finanzas

EL COLEGIO DE LA FRONTERA NORTE, A.C.
INFORME DE PASIVOS CONTINGENTES

En 2020 el pasivo contingente de El Colegio de la Frontera Norte, A.C. (COLEF) es por el importe de 140,403,309 pesos de los cuales 121,786,947 pesos corresponden a la reserva para la indemnización legal y de retiro, 17,017,456 pesos a la reserva de la prima de antigüedad y 1,598,906 pesos a la reserva por incapacidad laboral, ayuda y apoyo de marcha, mismos que fueron reconocidos con base en el estudio actuarial del ejercicio.



Autorizó: Elizabeth López Vega

Cargo: Directora General de Administración y Finanzas



Elaboró: Lizbeth Félix Molina

Cargo: Directora de Finanzas



EL COLEGIO DE LA FRONTERA NORTE, A.C.

NOTAS A LOS ESTADOS FINANCIEROS DEL 01 DE ENERO AL 31 DE DICIEMBRE DE 2020



I. NOTAS DE DESGLOSE

NOTAS AL ESTADO DE SITUACIÓN FINANCIERA

ACTIVO

➤ Efectivo y equivalentes

Efectivo y equivalentes, inversiones temporales, depósitos bancarios en cuentas de cheques e inversiones disponibles a la vista de alta liquidez que son fácilmente convertibles en efectivo y que están sujetas a un riesgo poco significativo de cambios en valor.

Las inversiones en valores se registran al costo de adquisición y se ajustan a su valor de mercado. Los intereses obtenidos se reconocen sobre bases acumuladas y, aquellos derivados de recursos fiscales, son reintegrados a la Tesorería de la Federación, esto en base al Diario Oficial de la Federación en el Acuerdo por el que se expiden los lineamientos para el manejo de las disponibilidades financieras de las entidades paraestatales de la Administración Pública Federal emitido el 01 de marzo de 2006.

Los fondos de terceros en administración son los que se reciben del Consejo Nacional de Ciencia y Tecnología y otras instituciones para ser invertidos en estudios e investigaciones específicas, y asumir con ello la responsabilidad del correcto uso y administración para los fines de cada proyecto y se registran los recursos recibidos como pasivos en el rubro de Fondos de Terceros en Administración así como las adquisiciones de activos fijos que se efectúan para la realización de los proyectos se registran como aportación al patrimonio de acuerdo a la guía contabilizadora 21 del Manual de Contabilidad Gubernamental para el Sector Paraestatal Federal.

❖ Se integra como sigue:

EFFECTIVO Y EQUIVALENTES (Pesos)

Concepto	12-2020	12-2019
Bancos	17,323,368.44	19,336,845.55
Fondos en Administración	92,187,657.10	95,086,225.15
Proyectos por Convenio	3,012,949.06	2,410,497.77
Proyectos del Fideicomiso	663,474.68	577,698.17
Otros efectivos y equivalentes	0.00	2,555.24
Subtotal	113,187,449.28	117,413,821.88
Inversiones Temporales (Fideicomisos)	0.00	0.00
Total	113,187,449.28	117,413,821.88

- ❖ La posición en moneda extranjera, se integra como sigue:

**EFFECTIVO Y EQUIVALENTES
POSICIÓN EN MONEDA EXTRANJERA**

Concepto	12-2020		12-2019	
	Dólares	Pesos	Dólares	Pesos
Efectivo	1,675.65	33,427.04	3,115.00	58,695.00
Por Convenio	1,284.86	25,631.29	4,341.00	81,806.00
Recursos en Fideicomiso	2,252.36	44,931.65	2,252.00	42,442.00
Suma de Activos	5,212.87	103,989.98	9,708.00	182,943.00
Recursos Fideicomiso	-2,252.36	-44,931.65	-2,252.00	-42,442.00
Posición Larga	2,960.63	59,058.33	7,456.00	140,501.00

Al 31 de Diciembre de 2020 y 2019 el tipo de cambio publicado 19.9487 y 18.8452 por dólar, respectivamente.

- Derechos a Recibir Efectivo y Equivalente y Bienes o Servicios a Recibir

- ❖ Se integran como sigue:

DERECHOS A RECIBIR EFFECTIVO Y EQUIVALENTES Y BIENES O SERVICIOS A RECIBIR
(Pesos)

Concepto	12-2020	12-2019
Deudores diversos	122,259.96	145,961.90
Otras Cuentas por Cobrar	100,000.00	8,308,013.16
Otros derechos a recibir efectivos o equivalentes a corto plazo	0.00	210.00
Total	222,259.96	8,454,185.06

Nota: La diferencia en el rubro de Otros Cuentas por cobrar entre el ejercicio 2019 y 2020 se debe principalmente que al cierre del ejercicio 2019 se tenía pendiente por recibir una ministración de recursos fiscales por la cantidad de 6,538,562.63

- Bienes Disponibles para su Transformación o Consumo (Inventarios)
 - ❖ Sin información que revelar.
- Inversiones Financieras
 - ❖ Con fecha 13 de diciembre de 2000, "COLEF" celebró un contrato de Fideicomiso de Inversión y Administración, siguiendo las políticas de registrar sus operaciones con base en las reglas específicas emitidas por las autoridades.
 - ❖ El objetivo del Fideicomiso es apoyar las actividades realizadas por el centro para financiar y/o complementar el financiamiento de proyectos específicos de investigación, su equipamiento, el suministro de materiales, el otorgamiento de becas y formación de recursos humanos especializados, el otorgamiento de incentivos extraordinarios a los investigadores que participen en proyectos y otros propósitos directamente vinculados a proyectos científicos o tecnológicos aprobados.
 - ❖ "COLEF" representa las partes del fideicomiso y fideicomisarios y como fiduciario una institución de crédito.
 - ❖ La materia del fideicomiso se constituirá por el monto inicial de los recursos fideicomiso por las aportaciones que en el futuro se realicen y por los productos o rendimientos que se generen por las inversiones que se realicen, así como por todas las cantidades que "COLEF" entregue al fiduciario en cumplimiento del objetivo del fideicomiso.
 - ❖ Las facultades y obligaciones inherentes al cumplimiento de los fines del fideicomiso, estará a cargo de un Comité Técnico.
- Bienes Muebles, Inmuebles e Intangibles
 - ❖ Se integra como sigue:

BIENES MUEBLES

(Pesos)

Concepto	12-2020	12-2019
Mobiliario y Equipo de Administración	77,684,767.75	75,566,011.40
Mobiliario y Equipo Educativo y Recreativo	0.00	0.00
Equipo e Instrumental Médico y de Laboratorio	325,646.11	325,646.11
Vehículos y Equipo de Transporte	22,090,004.06	18,268,699.94
Equipo de Defensa y Seguridad	0.00	0.00
Maquinaria, Otros Equipos y Herramientas	35,221,231.74	34,151,226.68
Colecciones, Obras de Arte y Objetos Valiosos	0.00	0.00
Activos Biológicos	0.00	0.00
Total	135,321,649.66	128,311,584.13

❖ Inmuebles, mobiliario y equipo

Se registran al costo de adquisición y actualizados por inflación hasta 2007. Al costo de adquisición de los activos se le adiciona el impuesto al valor agregado correspondiente, en virtud de que la Entidad no puede acreditar dicho impuesto. La depreciación y amortización se calculan conforme al método de línea recta, con base en la vida útil remanente de los activos, aplicando las siguientes tasas anuales:

TABLA DE DEPRECIACIÓN

Concepto	Tasa
Edificios	5 %
Mobiliario y Equipo de Oficina	10%
Equipo de Transporte	25%
Equipo electrónico	25%
Equipo de cómputo	30%
Herramientas	35%
Equipo de comunicación	10%
Equipo de Laboratorio	10%
Equipo de Telecomunicación	10%
Edificios	5 %

❖ Producto de la conciliación contable-física se reporta el siguiente avance al 31 de Diciembre 2020

(Pesos)

Registro Contable	Valor en la relación de bienes Muebles	Conciliación
135,321,649.66	135,321,649.66	0.0

BIENES INMUEBLES

(Pesos)

Concepto	12-2020	12-2019
Terrenos	36,221,276.92	31,772,965.96
Viviendas	0.00	0.00
Edificios no habitacionales	600,360,641.52	553,594,680.39
Otros Bienes Muebles	0.00	0.00
Subtotal de Bienes Muebles	636,581,918.44	585,367,646.35
Infraestructura	0.00	0.00
Subtotal de Infraestructura	0.00	0.00
Construcciones en Proceso de Bienes del Dominio Publico	0.00	0.00
Construcciones en Proceso de Bienes Propios	3,579,407.97	727,560.96
Subtotal de Construcciones en Proceso	3,579,407.97	727,560.96
Suma de Bienes Muebles, Infraestructura y Construcciones en Proceso	640,161,326.41	586,095,207.31

❖ Producto de la conciliación contable-física se reporta el siguiente avance al 31 de Diciembre 2020

(Pesos)

Registro Contable	Valor en la relación de bienes Inmuebles	Conciliación
640,161,326.41	640,161,326.41	0.00



- ❖ Es importante mencionar que en apego a lo establecido en el Ley General de Contabilidad Gubernamental se procedió a realizar el reconocimiento del efecto inflacionario en los rubros de terrenos y edificios tomando como base Dictamen Valuatorio emitido INDAABIN. Derivado de dicho dictamen se realizó el reconocimiento por la cantidad de 46,765,961.13, en edificios para reflejar el valor actualizado por un importe de 600,360,641.5 millones de pesos y de terrenos se reconoció la cantidad de 4,448,310.96 por lo que al cierre del ejercicio se refleja un importe total de 36,221,276.9 millones de pesos.
- ❖ Cabe señalar que durante el ejercicio 2020 se realizaron las siguientes inversiones en adquisición y mejoras de activos fijos, siendo esta la siguiente:

INVERSIONES EN ADQUISICIÓN Y MEJORAS DE ACTIVOS FIJOS

(Pesos)

Concepto	12-2020
Terrenos	0.00
Construcciones en Proceso	3,579,407.97
Mobiliario y Equipo de Administración	7,052,828.55
Equipo de Transporte	0.00
Maquinaria, Otros Equipos y Herramientas	0.00
Total	10,632,236.52

- ❖ Dichas adquisiciones y mejoras de activos fijos se realizaron con los recursos provenientes de las siguientes fuentes:

INVERSIONES EN ADQUISICIÓN Y MEJORAS DE ACTIVOS FIJOS

(Pesos)

Concepto	12-2020
Recursos de Fondos en Administración	1,096,112.95
Recursos de Convenios	9,536,123.57
Recursos Fiscales	0.00
Total	10,632,236.52

- Estimaciones y Deterioros
 - ❖ Sin información que revelar.
- Otros Activos
 - ❖ Sin información que revelar.

PASIVO

- Cuentas y Documentos Por Pagar

Al 31 de diciembre de 2020 y 2019 se integran como sigue:

- ❖ A continuación, se resumen los principales datos financieros:

CUENTAS Y DOCUMENTOS POR PAGAR (Pesos)

Concepto	12-2020	12-2019
Acreedores Diversos	7,166,684.65	14,129,626.39
Intereses por Devolver (TESOFE)	90,173.00	194,753.00
Retenciones y Contribuciones por Pagar a Corto Plazo	10,202,769.00	11,538,109.72
Total	17,459,626.65	25,862,489.11

Todas las cuentas y documentos por pagar son menor a 90 días.

➤ Fondos y Bienes de Terceros en Garantía y/o Administración a Corto Plazo

FONDOS Y BIENES DE TERCEROS EN GARANTÍA Y/O ADMINISTRACIÓN A CORTO PLAZO

(Pesos)

Concepto	12-2020	12-2019
Proyectos de Investigación se componen alrededor de 137 proyectos de fideicomiso	92,492,350.82	94,945,037.45
Total	92,492,350.82	94,945,037.45

Los Fondos de Terceros en Administración se componen de las aportaciones de terceros y representa el monto de los recursos que le han sido suministrados al COLEF para la realización de proyectos específicos por cuenta de terceros y de

CONACYT, se registran en cuentas de balance tal y como lo establece la guía contabilizadora 21 del Manual de Contabilidad Gubernamental para el Sector Paraestatal Federal, se registran los recursos recibidos como pasivos en el rubro de Fondos en Administración a corto plazo, las adquisiciones de gasto corriente se registran como activo dentro del rubro de Adquisiciones con Fondos de Terceros y la adquisición de activos fijos se registran como aportación al patrimonio.

➤ Pasivos Diferidos y Otros

- ❖ Las obligaciones y costos correspondientes al plan de pensiones y primas de antigüedad, se reconocen con base en estudios actuariales elaborados por personas independientes, mismas que se realizan una vez al año.

PASIVOS DIFERIDOS Y OTROS
(Pesos)

Concepto	12-2020	12-2019
Reserva Prima de Antigüedad	17,017,456.00	11,554,098.00
Reserva Indemnización Legal y para el Retiro	121,786,947.00	111,913,560.00
Reserva por incapacidad laboral, ayuda y apoyo de marcha	1,598,906.00	907,278.00
Subtotal	140,403,309.00	124,374,936.00
Ingresos Cobrados por Adelantado a Corto Plazo	100,000.00	1,769,450.53
Otros Pasivos Circulantes	0.00	0.00
Total	140,503,309.00	126,144,386.53

- En relación a la Provisión de Obligaciones Laborales, cabe precisar que la determinación del costo neto del período y del pasivo correspondiente, relativo a la provisión de antigüedad e indemnización, fue calculado en apego a lo establecido en la NIF D-3 “Beneficios a los empleados” y la Norma de Información Financiera Gubernamental General para el Sector Paraestatal NIFGG SP 05 Obligaciones Laborales, elaborado por actuario autorizado. La siguiente lámina resume los datos y cifras de mayor relevancia respecto a la prima de antigüedad e indemnizaciones al 31 de diciembre 2020, con base en el estudio actuarial elaborado al cierre del ejercicio 2020 por peritos independientes:
- La siguiente lámina resume los datos y cifras de mayor relevancia respecto a la prima de antigüedad e indemnizaciones al 31 de diciembre de 2020, con base en el estudio actuarial elaborado al cierre del ejercicio 2020 por peritos independientes:
 - A continuación, se presenta el resumen de los datos y cifras demográficas de mayor relevancia, respecto a la prima de antigüedad e indemnizaciones al 31 de diciembre de 2020, con base en el estudio actuarial elaborado al cierre del ejercicio 2020 por un tercero independiente, se hace de manera anual.

TOTALES

Concepto	Modificación al Plan	1 Ene. 2020	31 Dic. 2020
Obligación por Beneficios Adquirida		-49,240,810.00	-64,842,029.00
Obligación por Beneficios No Adquirida		-75,134,125.00	-75,561,280.00
Obligación por Beneficios Definidos		124,374,935.00	-140,403,309.00
Activos del Plan		1,848,927.00	1,927,563.00
Modificación al Plan		0.00	0.00
(Pasivo) Activo Neto por Beneficios Definidos		-122,526,008.00	-138,375,746.00

PRIMA DE ANTIGÜEDAD

Concepto	Modificación al Plan	1 Ene. 2020	31 Dic. 2020
Obligación por Beneficios Adquirida		-9,599,920.00	-13,952,816.00
Obligación por Beneficios No Adquirida		-1,954,178.00	-3,064,641.00
Obligación por Beneficios Definidos		-11,554,098.00	-17,017,456.00
Activos del Plan		112,138.00	116,907.00
Modificación al Plan		0.00	0.00
(Pasivo) Activo Neto por Beneficios Definidos		11,441,960.00	16,900,549.00

INDEMNIZACIÓN LEGAL

Concepto	Modificación al Plan	1 Ene. 2020	31 Dic. 2020
Obligación por Beneficios Adquirida		0.00	0.00
Obligación por Beneficios No Adquirida		-3,316,958.00	-3,846,943.00
Obligación por Beneficios Definidos		-3,161,958.00	-3,846,943.00
Activos del Plan		0.00	0.00
Modificación al Plan		0.00	0.00
(Pasivo) Activo Neto por Beneficios Definidos		-3,161,958.00	-3,846,943.00

CUADRO DE PROMEDIOS

Datos generales	31 Dic. 2019	31 Dic. 2020	% Incr
Número de Empleados	311	319	2.57
Edad Promedio	49.32	49.37	0.11
Antigüedad Promedio	16.97	17.09	0.73
Salario Integrado Promedio	37,860.00	37,360.00	3.96
Nómina Anual Integrada	141,293,928.00	150,671,721.00	6.64
Salario Base Promedio	24,249.00	25,182.00	3.85
Nómina Anual Base	90,495,907.00	96,395,638.00	6.52
Beneficios Acumulados	208,909,359.00	224,273,839.00	7.35
a. Prima de Antigüedad	21,748,131.00	22,681,946.00	4.29
a.1 Adquirido	17,664,630.00	18,488,396.00	4.66
a.2 No Adquirido	4,083,501.00	4,193,550.00	2.69
b. Indemnización Legal	187,161,228.00	271,591,893.00	7.71

NOTAS AL ESTADO DE ACTIVIDADES

➤ Ingresos de Gestión

- ❖ En relación a los ingresos de gestión en el ejercicio se integran como sigue:

INGRESOS DE GESTIÓN (Pesos)

Concepto	12-2020	12-2019
Ingresos por Venta de Bienes y Servicios	2,422,100.32	37,635,003.54
Transferencias, Asignaciones, Subsidios y Otras Ayudas	268,189,646.21	275,197,272.08
Ingresos Financieros	75,118.02	114,892.05
Otros Ingresos y Beneficios Varios ^{1/}	103,914.48	12,121.38
Total de Ingresos	270,790,779.03	312,959,289.05

^{1/} Representa Diferencias por Tipo de Cambio a Favor en Efectivo y Equivalentes.

➤ Otros ingresos y Beneficios

- Se representa por diferencias de tipo de cambio a favor en efectivo y equivalentes.

➤ Gastos y Otras Pérdidas

- ❖ En el rubro de gastos de funcionamiento el principal importe corresponde a los servicios personales y en el rubro de Otros gastos se refleja diferencias por tipo de cambio negativas en efectivo y equivalentes.

NOTAS AL ESTADO DE VARIACIÓN EN LA HACIENDA PÚBLICA

- El patrimonio no restringido se integra por 5 partes alícuotas con un valor nominal de 120 cada una. Por otra parte, el patrimonio restringido se integra por los fondos aportados por el CONACYT.

Al 31 de Diciembre de 2020 y 2019 se integran de la siguiente manera:

VARIACIÓN EN LA HACIENDA PUBLICA
(Pesos)

Concepto	12-2020	12-2019
No Restringido	0.00	0.00
Patrimonio Donado	65,310,447.89	62,088,332.68
Patrimonio Adquirido	9,904,675.56	3,222,115.21
Patrimonio Revaluado	574,252,986.03	523,038,713.94
	659,372,785.74	588,349,161.83
Déficit Acumulado	-230,385,188.93	-182,070,990.76
Total de Patrimonio No Restringido	428,987,596.11	406,278,171.07
Aportaciones	0.00	0.00
Suma del patrimonio contable	428,987,596.11	406,278,171.07

NOTAS AL ESTADO DE FLUJO DE EFECTIVO

➤ Efectivo y equivalente

- ❖ El análisis de los saldos inicial y final que figuran en la última parte del Estado de Flujo de Efectivo en la cuenta de efectivo y equivalentes es como sigue:

EFECTIVO Y EQUIVALENTE
(Pesos)

Concepto	12-2020	12-2019
Efectivo en Bancos - Tesorería	0.00	0.00
Efectivo en Bancos - Dependencias	20,999,792.18	22,325,041.49
Inversiones Temporales (Hasta 3 Meses)	0.00	0.00
Fondos con Afectación Específica	0.00	0.00
Depósitos de Fondos de Terceros en Garantía y/o Administración	92,187,657.10	95,086,225.15
Otros Efectivo y Equivalentes	0.00	2,555.24
Total de efectivo y equivalentes	113,187,449.28	117,413,821.88



- ❖ Las adquisiciones de bienes muebles e inmuebles se integran como a continuación se detallan:

ADQUISICIÓN DE BIENES MUEBLES E INMUEBLES

(Pesos)

Concepto	Aplicaciones	Importe Pagado
Bienes Muebles	3,579,407.97	1,933,768.71
Bienes Inmuebles, Infraestructura y construcciones en proceso	7,052,828.55	1,297,462.76
Otros Orígenes de Inversión	0.00	0.00
Total	10,632,236.52	3,231,230.47

- ❖ Conciliación de Flujos Netos de las Actividades de Operación y la Cuenta de Ahorro/Desahorro se integran como a continuación se detallan:

CONCILIACIÓN DE FLUJOS NETOS DE LAS ACTIVIDADES DE OPERACIÓN

(Pesos)

Concepto	12-2020	12-2019
Ahorro/Desahorro antes de rubros extraordinarios	0.00	0.00
Movimientos de partidas (o rubros) que no afectan efectivo		
Depreciación	22,151,978.75	21,901,320.00
Amortización	253,109.76	253,109.76
Incrementos en las provisiones	16,028,373.00	27,201,245.00
Incremento en inversiones producido por revaluación	0.00	0.00
Ganancia/ pérdida en venta de propiedad, planta y equipo	0.00	0.00
Incremento en cuentas por cobrar	0.00	0.00
Partidas extraordinarias	81,406.30	20,225.00
Flujos Netos de Efectivo por Actividades de Operación	-4,226,372.60	74,020,777.15

CONCILIACIÓN ENTRE LOS INGRESOS PRESUPUESTARIOS Y CONTABLES, ASÍ COMO ENTRE LOS EGRESOS PRESUPUESTARIOS Y LOS GASTOS CONTABLES.

- ❖ Conciliación entre ingresos presupuestarios y contables, así como entre los Egresos presupuestarios y los gastos Contables

CONCILIACIÓN ENTRE LOS INGRESOS PRESUPUESTARIOS Y LOS GASTOS CONTABLES DEL 01 DE ENERO AL 31 DE DICIEMBRE DE 2020

(Pesos)

Concepto	12-2020
1.- Ingresos Presupuestarios	270,611,747.00
2.- Más ingresos contables no presupuestarios	179,032.00
Incremento por variación de inventarios	0.00
Disminución del exceso de estimaciones por pérdida o deterioro u obsolescencia	0.00
Disminución del exceso de provisiones	0.00
Otros ingresos y beneficios varios	179,032.00
Ingresos Financieros	75,118
Diferencias por tipo de cambio a favor	103,914
Otros ingresos contables no presupuestarios	0.00
3.- Menos ingresos presupuestarios no contables	0.00
Productos de capital	0.00
Aprovechamientos capital	0.00
Ingresos derivados de financiamientos	0.00
Otros ingresos presupuestarios no contables	0.00
4.- Ingresos Contables (4= 1 + 2 -3)	270,790,779.00

Nota: Los otros ingresos corresponden a los ingresos financieros corresponden a los intereses generados en el ejercicio del pasivo laboral y Capitalizados en el mismo, así como las diferencias por tipo de cambio a favor.

**CONCILIACIÓN ENTRE LOS EGRESOS PRESUPUESTARIOS Y LOS GASTOS CONTABLES
DEL 01 DE ENERO AL 31 DE DICIEMBRE DE 2020**

(Pesos)

Concepto	12-2020
1.- Total de egresos (presupuestarios)	270,611,747.00
2.- Menos egresos presupuestarios no contables	1,232.00
Mobiliarios y equipo de administración	0.00
Mobiliarios y equipo educacional y recreativo	0.00
Equipo e instrumental médico y de laboratorio	0.00
Vehículos y equipo de transporte	0.00
Equipo de defensa y seguridad	0.00
Maquinaria, otros equipos y herramientas	0.00
Activos biológicos	0.00
Bienes Inmuebles	0.00
Activos intangibles	0.00
Obra pública en bienes propios	0.00
Acciones y participaciones de capital	0.00
Compra de títulos y valores	0.00
Inversiones en fideicomisos, mandatos y otros análogos	0.00
Provisiones para contingencias y otras erogaciones especiales	0.00
Amortización de la deuda pública	0.00
Adeudos de ejercicios fiscales anteriores (ADEFAS)	0.00
Otros Egresos Presupuestales No Contables	1,232.00
Deudor	1,232.00
3.- Más gastos contables no presupuestarios	38,555,125.00
Estimaciones, depreciaciones, deterioros, obsolescencia y amortizaciones	22,445,346.00
Provisiones	16,028,373.00
Disminución de inventarios	0.00
Aumento por insuficiencia de estimaciones por pérdida o deterioro u obsolescencia	0.00
Aumento por insuficiencia de provisiones	0.00
Otros Gastos	81,406.00
Diferencia por tipo de cambio negativa	81,405.00
Pérdida de proyectos	1.00
Otros Gastos Contables No Presupuestales	0.00
4.- Total de Gasto Contable (4= 1 + 2 -3)	309,165,640.00

Nota: En lo que respecta a otros gastos se refleja las diferencias de tipo de cambio negativas y la pérdida de proyectos.

I. NOTAS DE MEMORIA (CUENTAS DE ORDEN)

CUENTAS DE ORDEN CONTABLES Y PRESUPUESTARIAS:

- Contables. - Sin información que revelar.
- Presupuestales. - Las cuentas de orden presupuestales que maneja la institución corresponden a las autorizadas en el Manual de contabilidad Gubernamental para el Sector paraestatal y son aplicadas de acuerdo a lo señalado en dicho manual.

CUENTAS DE ORDEN PRESUPUESTALES (INGRESOS)

(Pesos)

Cuenta	Nombre	12-2020
8.1.1	Ley de Ingreso Estimada	355,892,075.00
8.1.2	Ley de Ingresos por Ejecutar	0.00
8.1.3	Modificaciones a la ley de Ingresos Estimadas	-44,667,336.00
8.1.4	Ley de Ingresos Devengada	270,611,747.00
8.1.5	Ley de Ingresos Recaudada	270,611,747.00

CUENTAS DE ORDEN PRESUPUESTALES (EGRESOS)

(Pesos)

Cuenta	Nombre	12-2020
8.2.1	Presupuesto de Egresos Aprobado	355,892,075.00
8.2.2	Presupuesto de Egresos por Ejercer	0.00
8.2.3	Modificaciones al Presupuesto de Egresos Aprobado	-44,667,336.00
8.2.4	Presupuesto de Egresos Comprometido	270,611,747.00
8.2.5	Presupuesto de Egresos Devengado	270,611,747.00
8.2.6	Presupuesto de Egresos Ejercido	270,611,747.00
8.2.7	Presupuesto de Egresos Pagado 1/	270,611,747.00

1/ Representa Diferencias por Tipo de Cambio en Efectivo y Equivalentes.

II. NOTAS DE GESTIÓN ADMINISTRATIVA

➤ Introducción

- ❖ Los Estados Financieros de El Colegio de la Frontera Norte, A.C., tiene por objeto proveer la información financiera a los principales usuarios de la misma, mediante la revelación de los principales aspectos económicos-financieros que fueron la base para la toma de decisiones del ejercicio.

➤ Panorama Económico y Financiero.

❖ Efectos de la inflación

- Los estados financieros adjuntos reconocen los efectos de la inflación hasta el cierre del ejercicio social de 2007 de conformidad con la normatividad gubernamental para el reconocimiento de dichos efectos.
- A partir de 2008 se suspendió el reconocimiento de los efectos de la inflación, de conformidad con lo regulado en dicha norma, debido a que la Entidad opera en un entorno no inflacionario; sin embargo, debe continuar depreciando la parte actualizada de los activos fijos.
- La inflación acumulada de los tres años anteriores es menor del 26%. La inflación anual de 2020, 2019, 2018, fue del 3.15%, 4.8% y 6.8% respectivamente.
- Con fundamento en los artículos 1, 17, 23 fracción I, 26 y 27 de la Ley General de Contabilidad Gubernamental y en apego a lo establecido en acuerdo publicado el 08 de agosto de 2013 en el DOF, el cual determina la norma de información financiera para precisar los alcances del Acuerdo 1 aprobado por el Consejo Nacional de Armonización Contable, en reunión celebrada 3 de mayo de 2013 y publicado el 16 de mayo del 2016, en el cual enuncia, entre otras cosas lo siguiente: “ El plazo para el cumplimiento de la Ley para realizar los registros contables con bases en reglas de registro y valoración del patrimonio de la Federación, las Entidades Federativas y sus respectivos entes públicos deberán de realizarlo a más tardar el 31 de diciembre del 2014”. Acuerdo que reforma las Principales Reglas de Registro y Valoración del Patrimonio (Elementos Generales), el cual cita que “Para los bienes inmuebles de la Federación y sus entes públicos el valor catastral a que se refiere el artículo 27 de la Ley General de Contabilidad Gubernamental será determinado por el Instituto de Administración y Avalúos de Bienes Nacionales (INDAABIN) o en su caso por la autoridad catastral en el municipio o entidad federativa en el que se encuentre el inmueble.

- En apego a lo mencionado en el párrafo anterior El Colegio de la Frontera Norte, A.C. reflejo el efecto de la inflación a sus estados financieros al 31 de diciembre del 2020 como base el Dictamen Valuador emitido por el Instituto de Administración y Avalúos de Bienes Nacionales (INDAABIN) sobre Edificio y Terrenos

➤ Autorización e Historia

- ❖ La Asociación fue constituida en 1982 con una duración de 99 años bajo la denominación social de Centros de Estudios Fronterizos del Norte de México, A. C. y en 1986 cambia su razón social a El Colegio de la Frontera Norte, A. C. "EL COLEF" (la Entidad o COLEF).
- ❖ Son asociados de COLEF:
 - La Secretaría de Educación Pública.
 - El Consejo Nacional de Ciencia y Tecnología.
 - El Gobierno del Estado de Baja California.
 - El Colegio de México, A.C.
 - La Universidad Autónoma de Baja California.

➤ Organización y Objeto social

- ❖ El Objeto de la Asociación entre otros, es realizar investigaciones de carácter interdisciplinario en el área de las ciencias sociales y ecológicas, con énfasis en los fenómenos fronterizos y del desarrollo regional; realizar programas de docencia a nivel de postgrado, tendientes a preparar especialistas en el área de las ciencias sociales y ecológicas y difundir el resultado de sus investigaciones mediante la publicación de libros y revistas y cualquiera otra media de comunicación.
- ❖ Ejercicio fiscal comparativo 12-2020-12-2019
- ❖ Para el logro de sus actividades tiene cedes en las ciudades de Matamoros, México, D.F., Nogales, Mexicali, Nuevo Laredo, Monterey, Piedras Negras.

- ❖ El régimen jurídico se encuentra establecido en el Artículo 1 del Instrumento de creación de El Colegio de la Frontera Norte, A.C., que a la letra dice: La Asociación Civil se denominará El Colegio de la Frontera Norte, denominación que irá seguida de las palabras Asociación Civil o de su abreviatura A.C. en su caso. La Asociación cuenta con personalidad jurídica y patrimonio propios, con autonomía de decisión

técnica, operativa y administrativa, de conformidad con los artículos 39,43 y 47 a 59 de la Ley de Ciencia y Tecnología, constituida mediante escritura Pública No. 3,513 de fecha 3 de agosto de 1982, ante la Notaria No. 8 de la ciudad de Tijuana, Estado de Baja California.

- ❖ La Asociación es una entidad paraestatal asimilada al régimen de las empresas de participación estatal mayoritaria a que se refiere la Ley Orgánica de la Administración Pública Federal y la Ley de las Entidades Paraestatales, a la cual, para los efectos de los presentes estatutos, se le denominara “El Colegio”.
- ❖ Respecto a las consideraciones fiscales El Colef, se encuentra dado de alta ante la Secretaria de Hacienda y crédito Público en el Servicio de Administración Tributaria con la actividad de “Servicios de investigación y desarrollo en ciencias sociales y humanidades prestados por el sector público” y tiene registrada las siguientes obligaciones:
 - Presentar la declaración y pago provisional mensual de retenciones de Impuesto Sobre la Renta (ISR) por sueldos y salarios.
 - Presentar la declaración anual de Impuesto Sobre la Renta (ISR) donde se informe sobre las retenciones y pagos efectuados a residentes en el extranjero. Presentar la declaración anual de Impuesto Sobre la Renta (ISR) donde informen sobre los pagos y retenciones de servicios profesionales. (Personas morales).
 - Presentar la declaración anual de Impuesto Sobre la Renta (ISR) donde se informe sobre las retenciones efectuadas por pagos de rentas de bienes inmuebles. Presentar la declaración anual donde se informe sobre las retenciones de los trabajadores que recibieron sueldos y salarios y trabajadores asimilados a salarios. Presentar la declaración y pago provisional mensual de Impuesto Sobre la Renta (ISR) por las retenciones realizadas a los trabajadores asimilados a salarios. Presentar la declaración y pago provisional mensual de Impuesto Sobre la Renta (ISR) por las retenciones realizadas por servicios profesionales.
 - Presentar la declaración y pago provisional mensual de Impuesto Sobre la Renta (ISR) por las retenciones realizadas a residentes en el extranjero sin establecimiento permanente en México

- Presentar la declaración y pago provisional mensual de las retenciones de Impuesto Sobre la Renta (ISR) realizadas por el pago de rentas de bienes inmuebles.
- Presentar la declaración y pago mensual de retenciones de Impuesto al Valor Agregado (IVA).
- Presentar la declaración informativa anual de Subsidio para el Empleo.
- Estructura Orgánica



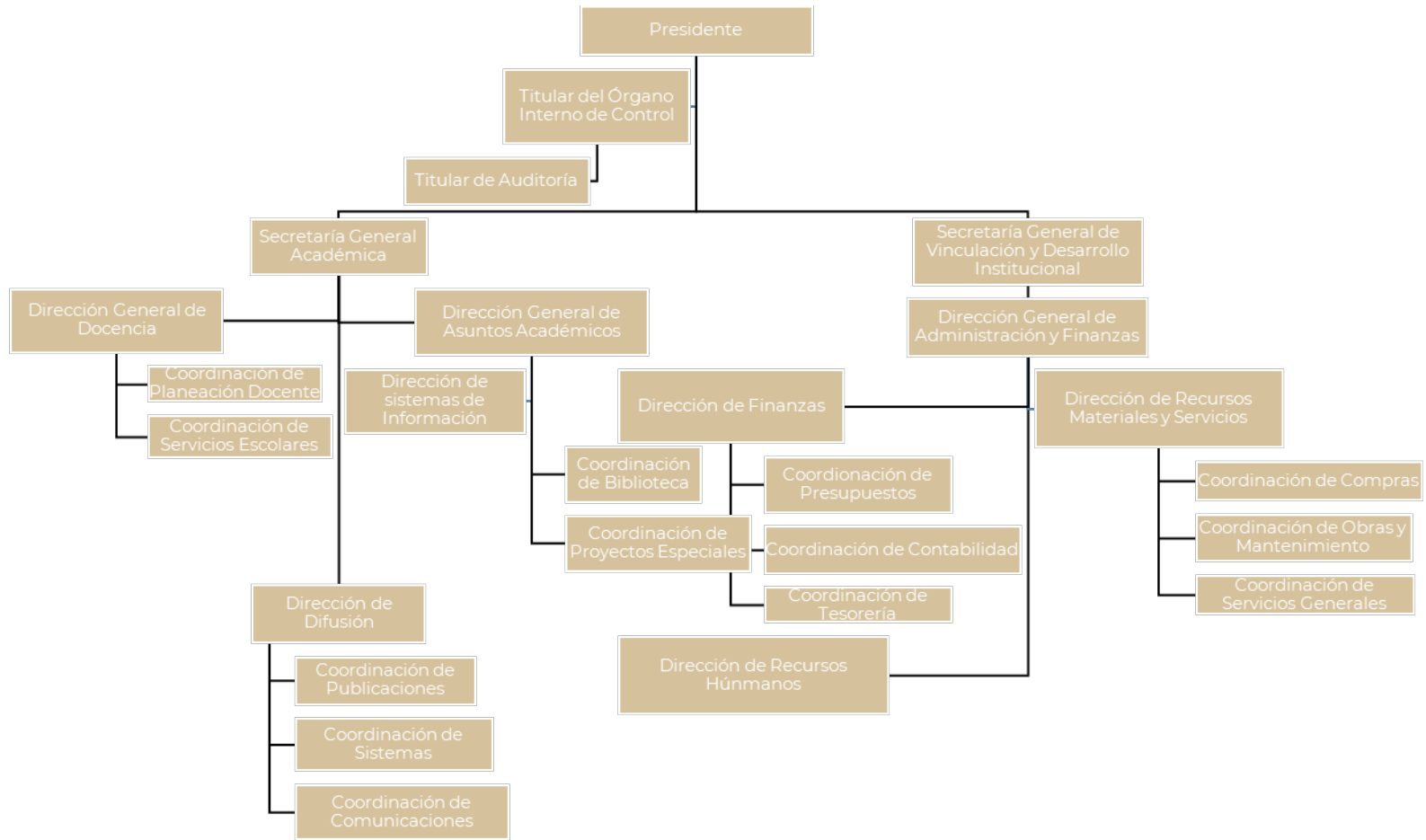

- Fideicomisos

- Los fondos y bienes de Terceros en garantía y/o administración a corto plazo está compuesta 92,492,350.8, por fondos de administración compuesta por 35 proyectos por 41,868,743.4 y proyectos de fideicomiso 50,623,607.4 compuesta por 53 proyectos. Durante el 2021 se procederá a su extinción de acuerdo a la normatividad aplicable.

➤ Bases de preparación de los Estados Financieros

- ❖ El 31 de diciembre de 2008 se publicó en el Diario Oficial de la Federación (DOF) la Ley General de Contabilidad Gubernamental (LGCG), que entró en vigor el 1 de enero de 2009. Dicha Ley tiene observancia obligatoria para los poderes Ejecutivo, Legislativo y Judicial de la Federación, los Estados y el Distrito Federal; los ayuntamientos de los municipios; los órganos político-administrativos de las demarcaciones territoriales del Distrito Federal; las entidades de la administración pública paraestatal, ya sean federales, estatales o municipales y los órganos autónomos federales y estatales.
- ❖ La Ley tiene como objeto establecer los criterios generales que rigen la contabilidad gubernamental y la emisión de la información financiera de los entes públicos, con la finalidad de lograr la armonización contable a nivel nacional, para lo cual fue creado el Consejo Nacional de Armonización Contable (CONAC) como órgano de coordinación para la armonización de la contabilidad gubernamental, el cual tiene por objeto la emisión de las normas contables y las disposiciones presupuestales que se aplican para la generación de información financiera y presupuestal que emitan los entes públicos.
- ❖ Al 31 de Diciembre de 2020, los estados financieros adjuntos han sido preparados de acuerdo a la Ley General de Contabilidad Gubernamental, en estricto apego a los Postulados Básicos de Contabilidad Gubernamental.
- ❖ Así como con la normatividad financiera y presupuestal emitida por las Secretarías de Hacienda y Crédito Público y de la Función Pública, ciertas prácticas contables se utilizan de manera supletoria con las Normas de Información Financiera (NIF) emitidas por el Consejo Mexicano de Normas de Información Financiera, A.C. (CINIF).
- ❖ Postulados Básicos: Sustancia económica, Entes públicos, existencia permanente, Revelación Suficiente, Importancia Relativa, Registro e Integración presupuestaria, Consolidación de la información Financiera, Devengo Contable, Valuación, Dualidad económica, Consistencia.

- ❖ En este proceso de preparación de estados financieros, en conformidad con las bases antes mencionadas, por lo que se efectúan estimaciones y suposiciones que afectan los importes registrados de activos, pasivos, así como la revelación de activos, pasivos de contingencia, compromisos, eventos posteriores, operaciones ordinarias y no ordinarias, entre otras operaciones, así como los importes registrados de ingresos y gastos, sobre bases devengadas identificadas durante los años que terminaron en la fecha de los estados financieros. Asimismo, se consideran los eventos importantes ocurridos hasta la fecha en que los estados financieros se autorizan para su emisión.
- ❖ Los rubros importantes que están sujetos a estas suposiciones y estimaciones son:
 - Inversiones y moneda extranjera
 - Inversiones en administración restringidos
 - Cuentas por cobrar de cobro dudoso
 - Depreciación
 - Intangibles
 - Demerito, obsolescencia tecnológica o de moda
 - Beneficios laborales
 - Contingencia y compromisos
 - Ingresos propios por servicios
 - Ingresos fiscales y del CONACYT
- ❖ El propósito de estas estimaciones es determinar un valor razonable a la fecha del balance, pero no implica que los resultados de este proceso de suposiciones coincidan con la realidad que se produce posteriormente, por lo tanto, este proceso de evaluación y ajuste es permanente.

➤ Políticas de Contabilidad Significativas

❖ Reconocimiento de subsidios del Gobierno Federal.

- Los subsidios para operación recibidos del Gobierno Federal se reconocen con base en la asignación original calendarizada por parte de la TESOFE, acreditándose a la cuenta de “Subsidios y transferencias corrientes”. Si el saldo de la cuenta es suficiente, se aplica al resultado del ejercicio hasta por el monto del déficit de operación, conforme a la “NIFGG SP 02-Subsidios y transferencias corrientes y de capital en sus diferentes modalidades”. Dicha norma también señala que el saldo de dicha cuenta, una vez cubierto el déficit de operación se traspasará a Acreedores diversos para su reintegro a la TESOFE. Los subsidios para inversión en activos fijos, así como los recibidos del CONACYT y otras instituciones son contabilizados como parte del patrimonio.

❖ Ingresos propios y egresos

- Los ingresos propios se reconocen cuando han sido prestados los servicios contratados con terceros.
- Los egresos son reconocidos sobre la base de devengado, cuando los mismos son incurridos o conocidos.

❖ Beneficios a los empleados

- Los beneficios otorgados a los empleados y la forma de registro son como sigue:
- Beneficios directos (sueldos, tiempo extra, vacaciones, días festivos y permisos de ausencia con goce de sueldo, etc.) se reconocen en los resultados conforme se devengan y sus pasivos se expresan a su valor nominal, por ser de corto plazo.
- Las ausencias retribuidas conforme a las disposiciones legales o contractuales (vacaciones), se registran conforme se otorgan y éstas no son acumulativas.
- Las obligaciones y costos correspondientes al plan de pensiones y primas de antigüedad, se reconocen con base en estudios actuariales elaborados por personas independientes.
- De manera complementaria las pensiones son cubiertas por el Instituto de Seguridad y Servicio Social de los Trabajadores del Estado (ISSSTE).

- Provisiones en base al estudio actuarial ejercido 2020, 140,403,309.0 (Ciento cuarenta millones cuatrocientos tres mil trecientos nueve pesos 00/100 mn) de los cuales se componen 121,786,947.0 corresponden a la reserva de la indemnización legal y de retiro, 17,017,456.0 reserva de la prima de antigüedad y 1,598,906.0 a la reserva de incapacidad laboral, ayuda y apoyo de marcha, mismos que fueron reconocidos con base en el estudio actuarial del ejercicio, ya que se hace de manera anual por tal motivo es el de ejercicio anterior.

- ❖ Operaciones en moneda extranjera
 - Las operaciones en moneda extranjera se registran al tipo de cambio en vigor a la fecha en que se realizan. Los activos y pasivos en moneda extranjera se actualizan utilizando los tipos de cambio aplicables al cierre de cada período. Las fluctuaciones cambiarias forman parte del resultado integral de financiamiento, afectando directamente los resultados del período.

- ❖ Los estados de flujo de efectivo
 - Han sido preparados utilizando el método directo.

- ❖ Aportaciones de proyectos específicos
 - Los ingresos recibidos y los gastos realizados de aportaciones para la realización de proyectos específicos, del Fondo de Investigación Científica y Desarrollo Tecnológico (FIC y DET), son contabilizados en resultados durante el transcurso del ejercicio y al cierre del mismo se cancelan contra la cuenta denominada pérdidas y ganancias.

- ❖ Aportaciones de terceros para proyectos de investigación no relacionados con los Fondos de Investigación Científica y Desarrollo Tecnológico y aportaciones de CONACYT para proyectos de investigación
 - Los resultados provenientes de aportaciones de terceros y de CONACYT, para la realización de proyectos de investigación se registran como incrementos patrimoniales.

- ❖ Normas para registrar contablemente el pago de aguinaldo NEIFGSP016
 - Según la Norma Específica de Información Financiera Gubernamental para el Sector Paraestatal (NEIFGSP) 016 Normas para registrar contablemente el pago de aguinaldo, la cual tiene como objetivo que las Entidades del Sector Paraestatal cuyas relaciones laborales se regulen por la Ley Federal de los Trabajadores al Servicio del Estado, registren correctamente en su contabilidad el aguinaldo, y dado a que el mencionado aguinaldo es un derecho de los trabajadores del EL COLEF y esto se encuentra comprendido en el presupuesto de Egresos de la Federación.
 - En el que se establece que debe pagarse por concepto de aguinaldo un 50 por ciento antes del día 15 de diciembre y otro 50 por ciento a más tardar el 15 de enero del siguiente año, la normatividad nos indica que los montos que cubren la segunda parte del aguinaldo en el mes de enero del siguiente año, la registraran contablemente en el ejercicio que se devengue, mediante la creación del pasivo correspondiente.

- ❖ Contingencias y compromisos
 - Las contingencias no se reconocen contablemente debido a que el resultado es incierto, a menos de que existan indicios razonables de que provocaran un activo o pasivo se procede al reconocimiento de los mismos.
 - Los compromisos son eventos futuros que necesariamente se reconocen contablemente cuando se materializan ciertas circunstancias.
 - En ambos casos, deben divulgarse en las notas las características generales de estos eventos futuros, normalmente los de largo plazo.

- ❖ Reclasificaciones
 - Ciertas reclasificaciones se han hecho en los estados financieros y sus notas del periodo anterior para confórmalas con las clasificaciones del periodo de 2020.

➤ Posición en Moneda Extranjera y Protección por Riesgo Cambiario

- ❖ La posición en moneda extranjera, se integra como sigue:

POSICIÓN EN MONEDA EXTRANJERA Y PROTECCIÓN POR RIESGO CAMBIARIO

Concepto	12-2020		12-2019	
	Dólares	Pesos	Dólares	Pesos
Efectivo	1,675.65	33,427.04	3,115.00	58,695.00
Por Convenio	1,284.86	25,631.29	4,341.00	81,806.00
Recursos en Fideicomiso	2,252.36	44,931.65	2,252.00	42,442.00
Suma de Activos	5,212.87	103,989.98	9,708.00	182,943.00
Recursos Fideicomiso	-2,252.36	-44,931.65	-2,252.00	-42,442.00
Posición Larga	2,960.63	59,058.33	7,456.00	140,501.00

Al 31 de Diciembre de 2020 y 2019 el tipo de cambio publicado 19.9487 y 18.8452 por dólar, respectivamente.

➤ Reporte Analítico del Activo

- ❖ Efectivo e inversiones temporales, restricciones y proyectos por realizar
 - El efectivo y equivalentes de efectivo comprenden el efectivo en caja y depósitos bancarios en cuentas de cheques e inversiones disponibles a la vista de alta liquidez que son fácilmente convertibles en efectivo y que están sujetas a un riesgo poco significativo de cambios en valor.
 - Las inversiones en valores se registran al costo de adquisición y se ajustan a su valor de mercado. Los intereses obtenidos se reconocen sobre bases acumuladas y, aquellos derivados de recursos fiscales son reintegrados a la Tesorería de la Federación.
 - Los fondos restringido en administración son los que recibe del CONACYT y otras instituciones para ser invertidos solamente para efectuar estudios e investigaciones específicas, asume la responsabilidad del correcto uso y administración para los fines de cada proyecto, registra los recursos recibidos como pasivos en el rubro de proyectos por realizar, las adquisiciones de activos fijos que efectúa para la realización de los proyectos se registran como aportación al patrimonio y los recursos recibidos se registran como incrementos patrimoniales.

❖ Cuentas por cobrar

- Se registran al valor original que es el mismo de recuperación. Se tiene la política de efectuar estudios para determinar la necesidad de crear una estimación para cuentas de dudosa recuperación, previa autorización de la Junta Directiva.

❖ Inmuebles, mobiliario y equipo

- Se registran al costo de adquisición y actualizados por inflación hasta 2007. Al costo de adquisición de los activos se le adiciona el impuesto al valor agregado correspondiente, en virtud de que la Entidad no puede acreditar dicho impuesto. La depreciación y amortización se calculan conforme al método de línea recta, con base en la vida útil remanente de los activos, aplicando las siguientes tasas anuales:

TABLA DE DEPRECIACIÓN

Concepto	Tasa
Edificios	5 %
Mobiliario y Equipo de Oficina	10%
Equipo de Transporte	25%
Equipo electrónico	25%
Equipo de cómputo	30%
Herramientas	35%
Equipo de comunicación	10%
Equipo de Laboratorio	10%
Equipo de Telecomunicación	10%
Edificios	5 %

- Las adquisiciones de material bibliográfico y acervo cultural se llevan a resultados.
- Hasta el 31 de diciembre de 2007, los activos fueron actualizados aplicando factores derivados del Índice Nacional de Precios al Consumidor (INPC), de conformidad con lo indicado en el inciso C.

❖ Intangibles

- Los gastos del desarrollo de los proyectos de investigación y los beneficios derivados no se registran como activo, por lo que se encuentran contabilizados en las cuentas de resultados en los ejercicios en que se incurrieron.

❖ Demerito de activos de larga duración

- Los valores de los activos de larga duración, tangibles e intangibles, se revisan al menos una vez al año o cuando existen evidencias que indican que dichos valores pueden no ser recuperables o pierden su valor útil. Para calcular la pérdida por deterioro se debe determinar el valor de recuperación de los activos, que se define como el mayor entre el precio neto de venta de una unidad generadora de efectivo y su valor de uso, donde este último es el valor presente de los flujos netos de efectivo futuros, utilizando una tasa apropiada de descuento. No hay evidencias que indiquen que exista un deterioro que deba ser estimado.

➤ Fideicomisos, Mandatos y Análogos

- ❖ El Colef cuenta con un fideicomiso denominado, Fideicomiso de Investigación de El Colegio de la Frontera Norte, registrado en el Portal Aplicativo de la Secretaría de Hacienda y Crédito Público con clave 20003891C01106, al cierre del ejercicio cuenta con un saldo de 50,623,607.4 pesos.

➤ Reporte de Recaudación

- ❖ Durante el ejercicio 2020 se recaudó la cantidad de 270,790,779.0 pesos (Doscientos setenta millones setecientos noventa mil setecientos setenta y nueve pesos 00/100 M.N.) integrados de la siguiente manera:

REPORTE DE RECAUDACIÓN

(Pesos)

Concepto	Importe
Ingresos por Bienes y Servicios	2,422,100.32
Transferencias, Asignaciones, Subsidios y Otras Ayudas	268,189,646.21
Total	270,790,779.03



- Información sobre la Deuda y el Reporte Analtico de la Deuda
 - ❖ En el Estado Analítico de la Deuda y otros pasivos, El Colef refleja al cierre del ejercicio la cantidad de 250,455,286.5 pesos clasificada en el concepto de otros pasivos, el cual está integrado por el pasivo circulante por 110,051,977.5 pesos donde se refleja los pasivos por concepto de impuestos por pagar, acreedores diversos , Fideicomiso y Fondos en Administración y en lo que respecta al pasivo no circulante por 140,403,309.0 pesos se refiere al pasivo laboral registrado por concepto de la valuación actuarial.

- Calificaciones Otorgadas
 - ❖ Sin información que revelar.

- Proceso de Mejora
 - ❖ El Colef a través de la aplicación y seguimiento de El Manual Administrativo De Aplicación General En Materia De Control Interno da cumplimiento al mismo mediante el programa de trabajo de control interno y el programa de trabajo de administración de riesgos, los resultados se informan en el documento denominado "Informe Del Estado Que Guarda El Control Interno Institucional"

- Información por segmento
 - ❖ Sin información que revelar.

- Eventos posteriores al cierre
 - ❖ Sin información que revelar.



➤ Partes Relacionadas

No existen partes relacionadas que puedan ejercer influencia significativa sobre la toma de decisiones financieras y operativas.

➤ Responsabilidad Sobre la Presentación Razonable de la Información Contable

- ❖ Bajo protesta de decir la verdad declaramos que los Estados Financieros y sus notas, son razonablemente correctos y son responsabilidad del emisor.



Autorizó: C.P Elizabeth López Vega

Cargo: Directora General de Administración y Finanzas



Elaboró: L.A.E. Lizbeth Félix Molina

Cargo: Directora de Finanzas

**EL COLEGIO DE LA FRONTERA NORTE A.C.
EMPRESA DE PARTICIPACIÓN ESTATAL MAYORITARIA**

**ESTADOS FINANCIEROS PRESUPUESTALES
POR EL PERÍODO DEL 01 DE ENERO AL
31 DE DICIEMBRE DE 2020, E
INFORME DE LOS AUDITORES INDEPENDIENTES**

**El Colegio de la Frontera Norte A.C.
Empresa de Participación Estatal Mayoritaria
Dictamen presupuestal al 31 de diciembre de 2020**

CONTENIDO

Contenido

Informe de los auditores independientes

Estado analítico de ingresos

Ingresos de flujo de efectivo

Egresos de flujo de efectivo

Estado analítico del ejercicio del presupuesto de egresos
en clasificación administrativa

Estado analítico del ejercicio del presupuesto de egresos
en clasificación administrativa (armonizado)

Estado analítico del ejercicio del presupuesto de egresos
en clasificación económica (armonizado)

Estado analítico del ejercicio del presupuesto de egresos
en clasificación económica y por objeto del gasto

Estado analítico del ejercicio del presupuesto de egresos
en clasificación por objeto del gasto (armonizado)

Estado analítico del ejercicio del presupuesto de egresos
en clasificación funcional (armonizado)

Estado analítico del ejercicio del presupuesto de egresos
en clasificación funcional-programática

Gastos por categoría Programática

Gastos por categoría Programática (armonizado)

Conciliación entre los ingresos presupuestarios y contables

Conciliación entre los egresos presupuestarios y los gastos contables

Notas a los estados presupuestales



Tel.: +(33) 3817 3747
Fax: +(33) 3817 0164
www.bdomexico.com

Castillo Miranda y Compañía, S.C.
Mar Báltico 2240-301
Colonia Country Club
Guadalajara, Jalisco, México
CP 44610

INFORME DE LOS AUDITORES INDEPENDIENTES

A la Secretaría de la Función Pública
A la Asamblea General de Accionistas de
El colegio de la Frontera Norte, A.C.

Opinión

Hemos auditado los estados e información financiera presupuestaria de la Entidad Gubernamental El Colegio de la Frontera Norte, A.C. (la entidad), correspondientes al ejercicio presupuestario comprendido del 1 de enero al 31 de diciembre de 2020, que comprenden los estados analítico de ingresos; de ingresos de flujo de efectivo; de egresos de flujo de efectivo; analítico del presupuesto de egresos, este último en clasificación administrativa; económica y por objeto del gasto y funcional programática, así como las Notas explicativas a los estados e información financiera presupuestaria que incluyen un resumen de las políticas presupuestarias significativas.

En nuestra opinión, los estados e información financiera presupuestaria adjuntos de la Entidad Gubernamental El Colegio de La Frontera Norte A.C. mencionados en el párrafo anterior, han sido preparados, en todos los aspectos materiales, de conformidad con las disposiciones establecidas en la Ley General de Contabilidad Gubernamental y en la Ley Federal de Presupuesto y Responsabilidad Hacendaria y su Reglamento.

Fundamento de la opinión

Hemos llevado a cabo nuestra auditoría de conformidad con las Normas Internacionales de Auditoría. Nuestras responsabilidades, de acuerdo con estas normas, se describen con más detalle en la sección “Responsabilidades del auditor para la auditoría de los estados e información financiera presupuestaria” de nuestro informe. Somos independientes de la entidad de conformidad con el Código de Ética Profesional del Instituto Mexicano de Contadores Públicos, A. C., y hemos cumplido con las demás responsabilidades de ética de conformidad con esos requerimientos y con el Código. Consideramos que la evidencia de auditoría que hemos obtenido proporciona una base suficiente y adecuada para nuestra opinión.

Párrafo de énfasis

Base de preparación y utilización de este informe

Sin que ello tenga efecto en nuestra opinión, llamamos la atención sobre lo mencionado en la Nota 2 a los estados e información presupuestaria adjunta, en la que se describen las bases utilizadas para su preparación en cumplimiento con las disposiciones normativas a que está sujeta la entidad.

Los estados presupuestarios adjuntos, han sido preparados para ser integrados en el Reporte de la Cuenta de la Hacienda Pública Federal y están presentados en los formatos que para tal efecto fueron establecidos por la Unidad de Contabilidad Gubernamental de la Secretaría de Hacienda y Crédito Público; consecuentemente, éstos pueden no ser apropiados para otra finalidad.

Otras cuestiones

Nuestra auditoría no incluyó la evaluación cualitativa de los siguientes aspectos relativos a los estados presupuestarios:

1. Cumplimiento global de las metas por programa por la Entidad incluidas en la Nota 3 a los estados e información presupuestaria Adjunta.
2. Variaciones y ahorro en el ejercicio presupuestal, que se muestran en los estados presupuestarios y en la nota 4.
3. Bases de preparación de las cifras presupuestarias que se muestran en las columnas de presupuesto aprobado, presupuesto modificado y presupuesto obtenido y/o pagado.
4. Las cifras incluidas en el sistema integral de información que se menciona en la Nota 7
5. Los estados del Ejercicio del Presupuesto de Egresos en Clasificación Administrativa (armonizado), Económica (Armonizado), por Objeto del Gasto (armonizado), funcional (armonizado), así como el Gasto por Categoría Programática y gasto por categoría Programática (Armonizado), se presentan para dar cumplimiento a los “lineamientos para la integración de la cuenta pública 2020” emitidos mediante oficio 309-A–002/2021 de la unidad de contabilidad Gubernamental de la secretaría de Hacienda y Crédito Público.

Responsabilidades de la administración y de los encargados del gobierno de la entidad sobre los estados e información financiera presupuestaria

La administración es responsable de la preparación de los estados e información financiera presupuestaria adjuntos de conformidad con las disposiciones establecidas en la Ley General de Contabilidad Gubernamental y en la Ley Federal de Presupuesto y Responsabilidad Hacendaria y su Reglamento, y del control interno que la administración considere necesario para permitir la preparación de los estados e información financiera presupuestaria libre de incorrección material debido a fraude o error.

Los encargados del gobierno de la entidad son responsables de la supervisión del proceso de preparación de los estados e información financiera presupuestaria de la entidad.

Responsabilidades del auditor sobre la auditoría de los estados e información financiera presupuestaria

Nuestros objetivos son obtener una seguridad razonable sobre de que los estados e información financiera presupuestaria, en su conjunto, se encuentran libres de desviación material, debida a fraude o error, y emitir un informe de auditoría que contiene nuestra opinión. Seguridad razonable es un alto nivel de seguridad, pero no garantiza, que una auditoría realizada de conformidad con las Normas Internacionales de Auditoría siempre detecte una incorrección material cuando existe. Las desviaciones pueden deberse a fraude o error y se consideran importantes si individualmente, o en su conjunto, puede preverse razonablemente que influyan en las decisiones económicas que los usuarios hacen basándose en los estados e información financiera presupuestaria.

Como parte de una auditoría, de conformidad con las Normas Internacionales de Auditoría, aplicamos nuestro juicio profesional y mantenemos una actitud de escepticismo profesional durante toda la auditoría. También:

- Identificamos y evaluamos los riesgos de desviación material en los estados e información financiera presupuestaria, debida a fraude o error, diseñamos y aplicamos los procedimientos de auditoría para responder a dichos riesgos y obtenemos evidencia de auditoría suficiente y adecuada para proporcionar una base para nuestra opinión. El riesgo de no detectar una desviación material debida a fraude es más elevado que en el caso de una desviación material debida a error, ya que el fraude puede implicar colusión, falsificación, omisiones deliberadas, manifestaciones intencionadamente erróneas o la elusión del control interno.
- Obtenemos conocimiento del control interno relevante para la auditoría con el fin de diseñar procedimientos de auditoría que sean adecuados en función de las circunstancias, y no con la finalidad de expresar una opinión sobre la eficacia del control interno de la entidad.
- Evaluamos lo adecuado de las políticas presupuestarias aplicadas y la correspondiente información revelada por la administración.
- Comunicamos con los responsables del gobierno de la entidad en relación, entre otras cuestiones, con el alcance y el momento de realización de la auditoría y los hallazgos significativos de la auditoría, así como cualquier deficiencia significativa del control interno que identificamos durante nuestra auditoría.

CASTILLO MIRANDA Y COMPAÑÍA, S.C.

A handwritten signature in blue ink, consisting of several overlapping loops and lines, positioned above the name of the signatory.

C.P.C. Juan Martín Gudiño Casillas

Guadalajara, Jalisco, a
16 de marzo de 2021

ESTADO ANALÍTICO DE INGRESOS
91C EL COLEGIO DE LA FRONTERA NORTE, A.C.
EJERCICIO 2020
(PESOS)

RUBRO DE INGRESOS	INGRESOS					DIFERENCIA (6 = 5 - 1)
	ESTIMADO	AMPLIACIONES Y REDUCCIONES	MODIFICADO	DEVENGADO	RECAUDADO	
	(1)	(2)	(3 = 1 + 2)	(4)	(5)	
IMPUESTOS	0	0	0	0	0	0
CUOTAS Y APORTACIONES DE SEGURIDAD SOCIAL	0	0	0	0	0	0
CONTRIBUCIONES DE MEJORAS	0	0	0	0	0	0
DERECHOS	0	0	0	0	0	0
PRODUCTOS	0	0	0	0	0	0
CORRIENTE	0	0	0	0	0	0
CAPITAL	0	0	0	0	0	0
APROVECHAMIENTOS	0	0	0	0	0	0
CORRIENTE	0	0	0	0	0	0
CAPITAL	0	0	0	0	0	0
INGRESOS POR VENTAS DE BIENES Y SERVICIOS	43,035,092	0	43,035,092	2,422,100	2,422,100	-40,612,992
PARTICIPACIONES Y APORTACIONES	0	0	0	0	0	0
TRANSFERENCIAS, ASIGNACIONES, SUBSIDIOS Y OTRAS AYUDAS	312,856,983	-44,667,336	268,189,647	268,189,647	268,189,647	-44,667,336
INGRESOS DERIVADOS DE FINANCIAMIENTOS	0	0	0	0	0	0
TOTAL^{1/}	355,892,075	-44,667,336	311,224,739	270,611,747	270,611,747	-85,280,328
				INGRESOS EXCEDENTES		-85,280,328

ESTADO ANALÍTICO DE INGRESOS POR FUENTE DE FINANCIAMIENTO	INGRESOS					DIFERENCIA (6 = 5 - 1)
	ESTIMADO	AMPLIACIONES Y REDUCCIONES	MODIFICADO	DEVENGADO	RECAUDADO	
	(1)	(2)	(3 = 1 + 2)	(4)	(5)	
INGRESOS DEL GOBIERNO	0	0	0	0	0	0
IMPUESTOS	0	0	0	0	0	0
CONTRIBUCIONES DE MEJORAS	0	0	0	0	0	0
DERECHOS	0	0	0	0	0	0
PRODUCTOS	0	0	0	0	0	0
CORRIENTE	0	0	0	0	0	0
CAPITAL	0	0	0	0	0	0
APROVECHAMIENTOS	0	0	0	0	0	0
CORRIENTE	0	0	0	0	0	0
CAPITAL	0	0	0	0	0	0
PARTICIPACIONES Y APORTACIONES	0	0	0	0	0	0
TRANSFERENCIAS, ASIGNACIONES, SUBSIDIOS Y OTRAS AYUDAS	0	0	0	0	0	0
INGRESOS DE ORGANISMOS Y EMPRESAS	355,892,075	-44,667,336	311,224,739	270,611,747	270,611,747	-85,280,328
CUOTAS Y APORTACIONES DE SEGURIDAD SOCIAL	0	0	0	0	0	0
INGRESOS POR VENTAS DE BIENES Y SERVICIOS	43,035,092	0	43,035,092	2,422,100	2,422,100	-40,612,992
TRANSFERENCIAS, ASIGNACIONES, SUBSIDIOS Y OTRAS AYUDAS	312,856,983	-44,667,336	268,189,647	268,189,647	268,189,647	-44,667,336
INGRESOS DERIVADOS DE FINANCIAMIENTO	0	0	0	0	0	0
INGRESOS DERIVADOS DE FINANCIAMIENTOS	0	0	0	0	0	0
TOTAL^{1/}	355,892,075	-44,667,336	311,224,739	270,611,747	270,611,747	-85,280,328
				INGRESOS EXCEDENTES		-85,280,328

1/ Las sumas parciales y total pueden no coincidir debido al redondeo.

Autorizó:

CP Elizabeth López Vega

Directora General de Administración y Finanzas



Elaboró:

L.A.E. Lizbeth Félix Molina

Directora de Finanzas



INGRESOS DE FLUJO DE EFECTIVO
91C EL COLEGIO DE LA FRONTERA NORTE, A.C.
EJERCICIO 2020
(PESOS)

Concepto	ESTIMADO	MODIFICADO	RECAUDADO
TOTAL DE RECURSOS^{1/}	355,892,075	311,224,739	313,739,881
DISPONIBILIDAD INICIAL	0	0	43,128,134
CORRIENTES Y DE CAPITAL	43,035,092	43,035,092	2,422,100
VENTA DE BIENES	645,526	645,526	0
INTERNAS	645,526	645,526	0
EXTERNAS	0	0	0
VENTA DE SERVICIOS	41,744,039	41,744,039	2,422,100
INTERNAS	41,744,039	41,744,039	2,422,100
EXTERNAS	0	0	0
INGRESOS DIVERSOS	645,527	645,527	0
INGRESOS DE FIDEICOMISOS PÚBLICOS	0	0	0
PRODUCTOS FINANCIEROS	0	0	0
OTROS	645,527	645,527	0
VENTA DE INVERSIONES	0	0	0
RECUPERACIÓN DE ACTIVOS FÍSICOS	0	0	0
RECUPERACIÓN DE ACTIVOS FINANCIEROS	0	0	0
INGRESOS POR OPERACIONES AJENAS	0	0	0
POR CUENTA DE TERCEROS	0	0	0
POR EROGACIONES RECUPERABLES	0	0	0
SUBSIDIOS Y APOYOS FISCALES	312,856,983	268,189,647	268,189,647
SUBSIDIOS	6,052,464	2,684,211	2,684,211
CORRIENTES	6,052,464	2,684,211	2,684,211
DE CAPITAL	0	0	0
APOYOS FISCALES	306,804,519	265,505,436	265,505,436
CORRIENTES	306,804,519	265,505,436	265,505,436
SERVICIOS PERSONALES	240,011,747	226,008,035	226,008,036
OTROS	66,792,772	39,497,401	39,497,400
INVERSIÓN FÍSICA	0	0	0
INTERESES, COMISIONES Y GASTOS DE LA DEUDA	0	0	0
INVERSIÓN FINANCIERA	0	0	0
AMORTIZACIÓN DE PASIVOS	0	0	0
SUMA DE INGRESOS DEL AÑO	355,892,075	311,224,739	270,611,747
ENDEUDAMIENTO (O DESENDERAMIENTO) NETO	0	0	0
INTERNO	0	0	0
EXTERNO	0	0	0

1/ Las sumas parciales y total pueden no coincidir debido al redondeo.

Bajo protesta de decir verdad declaramos que los Estados Financieros y sus Notas son razonablemente correctos y responsabilidad del Emisor

Autorizó:

CP Elizabeth López Vega
Directora General de Administración y Finanzas



Elaboró:

L.A.E. Lizbeth Félix Molina
Directora de Finanzas



EGRESOS DE FLUJO DE EFECTIVO
91C EL COLEGIO DE LA FRONTERA NORTE, A.C.
EJERCICIO 2020
(PESOS)

Concepto	APROBADO	MODIFICADO	PAGADO
TOTAL DE RECURSOS^{1/}	355,892,075	311,224,739	313,739,881
GASTO CORRIENTE	355,892,075	311,224,739	270,611,747
SERVICIOS PERSONALES DE OPERACIÓN	249,976,299	235,972,587	227,329,042
SUBSIDIOS	11,398,777	71,191,757	40,507,310
OTRAS EROGACIONES	87,179,535	3,969,211	2,684,211
PENSIONES Y JUBILACIONES	0	0	0
INVERSIÓN FÍSICA	0	0	0
BIENES MUEBLES E INMUEBLES	0	0	0
OBRA PÚBLICA	0	0	0
SUBSIDIOS	0	0	0
OTRAS EROGACIONES	0	0	0
INVERSIÓN FINANCIERA	0	0	0
COSTO FINANCIERO	0	0	0
INTERESES, COMISIONES Y GASTOS DE LA DEUDA	0	0	0
INTERNOS	0	0	0
EXTERNOS	0	0	0
EGRESOS POR OPERACIONES AJENAS	0	0	-30,652,222
POR CUENTA DE TERCEROS	0	0	-28,325,304
EROGACIONES RECUPERABLES	0	0	-2,326,918
SUMA DE EGRESOS DEL AÑO	355,892,075	311,224,739	239,959,525
ENTEROS A TESORERÍA DE LA FEDERACIÓN	0	0	11,216,514
ORDINARIOS	0	0	11,216,514
EXTRAORDINARIOS	0	0	0
DISPONIBILIDAD FINAL	0	0	62,563,842
DIFERENCIAS CAMBIARIAS, AJUSTES CONTABLES Y OPERACIONES EN TRÁNSITO	0	0	0

1/ Las sumas parciales y total pueden no coincidir debido al redondeo.

Bajo protesta de decir verdad declaramos que los Estados Financieros y sus Notas son razonablemente correctos y responsabilidad del Emisor

Autorizó:

CP Elizabeth López Vega

Directora General de Administración y Finanzas

Elaboró:

L.A.E. Lizbeth Félix Molina

Directora de Finanzas

ESTADO ANALÍTICO DEL EJERCICIO DEL PRESUPUESTO DE EGRESOS EN CLASIFICACIÓN ADMINISTRATIVA^{1/}
91C EL COLEGIO DE LA FRONTERA NORTE, A.C.
EJERCICIO 2020
(PESOS)

DENOMINACIÓN	APROBADO	MODIFICADO	DEVENGADO	PAGADO	ECONOMÍAS
TOTAL	355,892,075	311,224,739	270,611,747	239,959,525	40,612,992

1/ Las sumas parciales y total pueden no coincidir debido al redondeo.

Bajo protesta de decir verdad declaramos que los Estados Financieros y sus Notas son razonablemente correctos y responsabilidad del Emisor

Autorizó:

CP Elizabeth López Vega

Directora General de Administración y Finanzas



Elaboró:

L.A.E. Lizbeth Félix Molina

Directora de Finanzas





**GOBIERNO DE
MÉXICO**



CONACYT
Consejo Nacional de Ciencia y Tecnología



**El Colegio
de la Frontera
Norte**

ESTADO ANALÍTICO DEL EJERCICIO DEL PRESUPUESTO DE EGRESOS EN CLASIFICACIÓN ADMINISTRATIVA (ARMONIZADO)^{1/}

91C EL COLEGIO DE LA FRONTERA NORTE, A.C.

EJERCICIO 2020

(PESOS)

CONCEPTO	APROBADO	AMPLIACIONES / (REDUCCIONES)	MODIFICADO	DEVENGADO	PAGADO	SUBEJERCICIO ^{2/}
	1	2 = (3-1)	3	4	5	6 = (3-4)
El Colegio de la Frontera Norte, A.C.	355,892,075	-44,667,336	311,224,739	270,611,747	239,959,525	40,612,992
Total del Gasto	355,892,075	-44,667,336	311,224,739	270,611,747	239,959,525	40,612,992

1/ Las sumas parciales y total pueden no coincidir debido al redondeo.

2/ Corresponde a los ingresos propios programados y no captados.

Bajo protesta de decir verdad declaramos que los Estados Financieros y sus Notas son razonablemente correctos y responsabilidad del Emisor

Autorizó:

CP Elizabeth López Vega

Directora General de Administración y Finanzas

Elaboró:

L.A.E. Lizbeth Félix Molina

Directora de Finanzas

ESTADO ANALÍTICO DEL EJERCICIO DEL PRESUPUESTO DE EGRESOS EN CLASIFICACIÓN ECONÓMICA (ARMONIZADO)^{1/}
91C EL COLEGIO DE LA FRONTERA NORTE, A.C.
EJERCICIO 2020
(PESOS)

CONCEPTO	APROBADO	AMPLIACIONES / (REDUCCIONES)	MODIFICADO	DEVENGADO	PAGADO	SUBEJERCICIO ^{2/}
	1	2 = (3-1)	3	4	5	6 = (3-4)
Gasto Corriente	355,892,075	-44,667,336	311,224,739	270,611,747	242,286,443	40,612,992
Gasto De Capital					-2,326,918	
Total del Gasto	355,892,075	-44,667,336	311,224,739	270,611,747	239,959,525	40,612,992

1/ Las sumas parciales y total pueden no coincidir debido al redondeo.

Bajo protesta de decir verdad declaramos que los Estados Financieros y sus Notas son razonablemente correctos y responsabilidad del Emisor

Autorizó:

CP Elizabeth López Vega

Directora General de Administración y Finanzas



Elaboró:

L.A.E. Lizbeth Félix Molina

Directora de Finanzas



ESTADO ANALÍTICO DEL EJERCICIO DEL PRESUPUESTO DE EGRESOS EN CLASIFICACIÓN ECONÓMICA Y POR OBJETO DEL GASTO^{1/}
91C EL COLEGIO DE LA FRONTERA NORTE, A.C.
EJERCICIO 2020
(PESOS)

CLASIFICACIÓN ECONOMICA OBJETO DEL GASTO DENOMINACIÓN	APROBADO	MODIFICADO	DEVENGADO	PAGADO	ECONOMÍAS
TOTAL	355,892,075	311,224,739	270,611,747	239,959,525	40,612,992
Gasto Corriente	355,892,075	311,224,739	270,611,747	242,286,443	40,612,992
Servicios Personales	249,976,299	235,972,587	227,329,042	227,329,042	8,643,545
1000 Servicios personales	249,976,299	235,972,587	227,329,042	227,329,042	8,643,545
1100 Remuneraciones al personal de carácter permanente	105,712,878	94,409,754	94,409,758	94,409,758	-4
1200 Remuneraciones al personal de carácter transitorio	6,087,905	5,761,696	3,138,913	3,138,913	2,622,783
1300 Remuneraciones adicionales y especiales	53,527,343	56,204,164	56,082,403	56,082,403	121,761
1400 Seguridad social	25,086,440	21,538,952	18,468,600	18,468,600	3,070,352
1500 Otras prestaciones sociales y económicas	43,539,502	37,036,361	36,036,363	36,036,363	999,998
1700 Pago de estímulos a servidores públicos	16,022,231	21,021,660	19,193,005	19,193,005	1,828,655
Gasto De Operación	98,470,215	71,191,757	40,507,310	40,507,310	30,684,447
2000 Materiales y suministros	11,398,777	6,839,908	2,713,824	2,713,824	4,126,084
2100 Materiales de administración, emisión de documentos y artículos oficiales	4,391,005	3,691,567	1,441,383	1,441,383	2,250,184
2200 Alimentos y utensilios	2,115,262	869,484	315,634	315,634	553,850
2400 Materiales y artículos de construcción y de reparación	1,154,501	392,438	292,438	292,438	100,000
2500 Productos químicos, farmacéuticos y de laboratorio	169,438	173,138	120,888	120,888	52,250
2600 Combustibles, lubricantes y aditivos	2,566,780	1,001,130	215,466	215,466	785,664
2700 Vestuario, blancos, prendas de protección y artículos deportivos	304,729	274,638	75,677	75,677	198,961
2900 Herramientas, refacciones y accesorios menores	697,062	437,513	252,338	252,338	185,175
3000 Servicios generales	87,071,438	64,351,849	37,793,486	37,793,486	26,558,363
3100 Servicios básicos	12,432,576	4,547,832	3,558,721	3,558,721	989,111
3200 Servicios de arrendamiento	5,352,287	5,061,177	4,175,890	4,175,890	885,287
3300 Servicios profesionales, científicos, técnicos y otros servicios	31,921,556	24,605,698	11,380,526	11,380,526	13,225,172
3400 Servicios financieros, bancarios y comerciales	5,874,260	3,053,055	2,933,200	2,933,200	119,855
3500 Servicios de instalación, reparación, mantenimiento y conservación	11,160,210	9,578,452	8,271,989	8,271,989	1,306,463
3700 Servicios de traslado y viáticos	10,722,367	8,094,832	180,991	180,991	7,913,841
3800 Servicios oficiales	2,847,740	2,691,042	624,657	624,657	2,066,385
3900 Otros servicios generales	6,760,442	6,719,761	6,667,512	6,667,512	52,249
Subsidios	5,736,851	3,969,211	2,684,211	2,684,211	1,285,000
4000 Transferencias, asignaciones, subsidios y otras ayudas	5,736,851	3,969,211	2,684,211	2,684,211	1,285,000
4300 Subsidios y subvenciones	5,736,851	3,969,211	2,684,211	2,684,211	1,285,000
Otros De Corriente	1,708,710	91,184	91,184	-28,234,120	0
3000 Servicios generales	108,097	12,450	12,450	-28,312,854	0
3900 Otros servicios generales	108,097	12,450	12,450	-28,312,854	0
4000 Transferencias, asignaciones, subsidios y otras ayudas	1,600,613	78,734	78,734	78,734	0
4400 Ayudas sociales	1,600,613	78,734	78,734	78,734	0
4600 Transferencias a fideicomisos, mandatos y otros análogos					0
Pensiones Y Jubilaciones					
Gasto De Inversión				-2,326,918	
Otros De Inversión				-2,326,918	
3000 Servicios generales				-2,326,918	
3900 Otros servicios generales				-2,326,918	

1/ Las sumas parciales y total pueden no coincidir debido al redondeo.

Bajo protesta de decir verdad declaramos que los Estados Financieros y sus Notas son razonablemente correctos y responsabilidad del Emisor

 Autorizó:
 CP Elizabeth López Vega
 Directora General de Administración y Finanzas

 Elaboró:
 L.A.E. Lizbeth Félix Molina
 Directora de Finanzas



ESTADO ANALÍTICO DEL EJERCICIO DEL PRESUPUESTO DE EGRESOS EN CLASIFICACIÓN POR OBJETO DEL GASTO (ARMONIZADO)^{1/}
91C EL COLEGIO DE LA FRONTERA NORTE, A.C.
EJERCICIO 2020
(PESOS)

CONCEPTO	APROBADO	AMPLIACIONES / (REDUCCIONES)	MODIFICADO	DEVENGADO	PAGADO	SUBEJERCICIO ^{2/}
	1	2 = (3-1)	3	4	5	6 = (3-4)
Servicios personales	249,976,299	-14,003,712	235,972,587	227,329,042	227,329,042	8,643,545
Remuneraciones al personal de carácter permanente	105,712,878	-11,303,124	94,409,754	94,409,758	94,409,758	-4
Remuneraciones al personal de carácter transitorio	6,087,905	-326,209	5,761,696	3,138,913	3,138,913	2,622,783
Remuneraciones adicionales y especiales	53,527,343	2,676,821	56,204,164	56,082,403	56,082,403	121,761
Seguridad social	25,086,440	-3,547,488	21,538,952	18,468,600	18,468,600	3,070,352
Otras prestaciones sociales y económicas	43,539,502	-6,503,141	37,036,361	36,036,363	36,036,363	999,998
Pago de estímulos a servidores públicos	16,022,231	4,999,429	21,021,660	19,193,005	19,193,005	1,828,655
Materiales y suministros	11,398,777	-4,558,869	6,839,908	2,713,824	2,713,824	4,126,084
Materiales de administración, emisión de documentos y artículos oficiales	4,391,005	-699,438	3,691,567	1,441,383	1,441,383	2,250,184
Alimentos y utensilios	2,115,262	-1,245,778	869,484	315,634	315,634	553,850
Materiales y artículos de construcción y de reparación	1,154,501	-762,063	392,438	292,438	292,438	100,000
Productos químicos, farmacéuticos y de laboratorio	169,438	3,700	173,138	120,888	120,888	52,250
Combustibles, lubricantes y aditivos	2,566,780	-1,565,650	1,001,130	215,466	215,466	785,664
Vestuario, blancos, prendas de protección y artículos deportivos	304,729	-30,091	274,638	75,677	75,677	198,961
Herramientas, refacciones y accesorios menores	697,062	-259,549	437,513	252,338	252,338	185,175
Servicios generales	87,179,535	-22,815,236	64,364,299	37,805,936	7,153,714	26,558,363
Servicios básicos	12,432,576	-7,884,744	4,547,832	3,558,721	3,558,721	989,111
Servicios de arrendamiento	5,352,287	-291,110	5,061,177	4,175,890	4,175,890	885,287
Servicios profesionales, científicos, técnicos y otros servicios	31,921,556	-7,315,858	24,605,698	11,380,526	11,380,526	13,225,172
Servicios financieros, bancarios y comerciales	5,874,260	-2,821,205	3,053,055	2,933,200	2,933,200	119,855
Servicios de instalación, reparación, mantenimiento y conservación	11,160,210	-1,581,758	9,578,452	8,271,989	8,271,989	1,306,463
Servicios de traslado y viáticos	10,722,367	-2,627,535	8,094,832	180,991	180,991	7,913,841
Servicios oficiales	2,847,740	-156,698	2,691,042	624,657	624,657	2,066,385
Otros servicios generales	6,868,539	-136,328	6,732,211	6,679,962	-23,972,260	52,249
Transferencias, asignaciones, subsidios y otras ayudas	7,337,464	-3,289,519	4,047,945	2,762,945	2,762,945	1,285,000
Subsidios y subvenciones	5,736,851	-1,767,640	3,969,211	2,684,211	2,684,211	1,285,000
Ayudas sociales	1,600,613	-1,521,879	78,734	78,734	78,734	0
Transferencias a fideicomisos, mandatos y otros análogos						0
Total del Gasto	355,892,075	-44,667,336	311,224,739	270,611,747	239,959,525	40,612,992

1/ Las sumas parciales y total pueden no coincidir debido al redondeo.

Bajo protesta de decir verdad declaramos que los Estados Financieros y sus Notas son razonablemente correctos y responsabilidad del Emisor

Autorizó:

CP Elizabeth López Vega
Directora General de Administración y Finanzas

Elaboró:

L.A.E. Lizbeth Félix Molina
Directora de Finanzas

ESTADO ANALÍTICO DEL EJERCICIO DEL PRESUPUESTO DE EGRESOS EN CLASIFICACIÓN FUNCIONAL (ARMONIZADO)^{1/}
91C EL COLEGIO DE LA FRONTERA NORTE, A.C.
EJERCICIO 2020
(PESOS)

CONCEPTO	APROBADO	AMPLIACIONES / (REDUCCIONES)	MODIFICADO	DEVENGADO	PAGADO	SUBEJERCICIO ^{2/}
	1	2 = (3-1)	3	4	5	6 = (3-4)
Gobierno	2,571,561	-464,001	2,107,560	2,107,560	2,107,560	0
Coordinación de la Política de Gobierno	2,571,561	-464,001	2,107,560	2,107,560	2,107,560	0
Desarrollo Económico	353,320,514	-44,203,335	309,117,179	268,504,187	237,851,965	40,612,992
Ciencia, Tecnología e Innovación	353,320,514	-44,203,335	309,117,179	268,504,187	237,851,965	40,612,992
Total del Gasto	355,892,075	-44,667,336	311,224,739	270,611,747	239,959,525	40,612,992

1/ Las sumas parciales y total pueden no coincidir debido al redondeo.

Bajo protesta de decir verdad declaramos que los Estados Financieros y sus Notas son razonablemente correctos y responsabilidad del Emisor

Autorizó:

CP Elizabeth López Vega

Directora General de Administración y Finanzas



Elaboró:

L.A.E. Lizbeth Félix Molina

Directora de Finanzas



ESTADO ANALÍTICO DEL EJERCICIO DEL PRESUPUESTO DE EGRESOS EN CLASIFICACIÓN FUNCIONAL-PROGRAMÁTICA^V
 91C EL COLEGIO DE LA FRONTERA NORTE, A.C.
 EJERCICIO 2020
 (PESOS)

CATEGORÍAS PROGRAMÁTICAS						DENOMINACIÓN	GASTO CORRIENTE					PENSIONES Y JUBILACIONES	GASTO DE INVERSIÓN				TOTAL		
FI	FN	SF	AI	PP	UR		SERVICIOS PERSONALES	GASTO DE OPERACIÓN	SUBSIDIOS	OTROS DE CORRIENTE	SUMA		INVERSIÓN FÍSICA	SUBSIDIOS	OTROS DE INVERSIÓN	SUMA	TOTAL	CORRIENTE	PENSIONES Y JUBILACIONES
						TOTAL APROBADO	249,976,299	98,470,215	5,736,851	1,708,710	355,892,075					355,892,075	100.0		
						TOTAL MODIFICADO	235,972,587	71,191,757	3,969,211	91,184	311,224,739					311,224,739	100.0		
						TOTAL DEVENGADO	227,329,042	40,507,310	2,684,211	91,184	270,611,747					270,611,747	100.0		
						TOTAL PAGADO	227,329,042	40,507,310	2,684,211	-28,234,120	242,286,443			-2,326,918	-2,326,918	239,959,525	101.0		-1.0
						Porcentaje Pag/Aprob	90.9	41.1	46.8		68.1				67.4				
						Porcentaje Pag/Modif	96.3	56.9	67.6		77.8				77.1				
1						Gobierno													
1						Aprobado	2,472,797	98,764			2,571,561				2,571,561	100.0			
1						Modificado	2,104,918	2,642			2,107,560				2,107,560	100.0			
1						Devengado	2,104,918	2,642			2,107,560				2,107,560	100.0			
1						Pagado	2,104,918	2,642			2,107,560				2,107,560	100.0			
1						Porcentaje Pag/Aprob	85.1	2.7			82.0				82.0				
1						Porcentaje Pag/Modif	100.0	100.0			100.0				100.0				
1	3					Coordinación de la Política de Gobierno													
1	3					Aprobado	2,472,797	98,764			2,571,561				2,571,561	100.0			
1	3					Modificado	2,104,918	2,642			2,107,560				2,107,560	100.0			
1	3					Devengado	2,104,918	2,642			2,107,560				2,107,560	100.0			
1	3					Pagado	2,104,918	2,642			2,107,560				2,107,560	100.0			
1	3					Porcentaje Pag/Aprob	85.1	2.7			82.0				82.0				
1	3					Porcentaje Pag/Modif	100.0	100.0			100.0				100.0				
1	3	04				Función Pública													
1	3	04				Aprobado	2,472,797	98,764			2,571,561				2,571,561	100.0			
1	3	04				Modificado	2,104,918	2,642			2,107,560				2,107,560	100.0			
1	3	04				Devengado	2,104,918	2,642			2,107,560				2,107,560	100.0			
1	3	04				Pagado	2,104,918	2,642			2,107,560				2,107,560	100.0			
1	3	04				Porcentaje Pag/Aprob	85.1	2.7			82.0				82.0				
1	3	04				Porcentaje Pag/Modif	100.0	100.0			100.0				100.0				
1	3	04	001			Función pública y buen gobierno													
1	3	04	001			Aprobado	2,472,797	98,764			2,571,561				2,571,561	100.0			
1	3	04	001			Modificado	2,104,918	2,642			2,107,560				2,107,560	100.0			
1	3	04	001			Devengado	2,104,918	2,642			2,107,560				2,107,560	100.0			
1	3	04	001			Pagado	2,104,918	2,642			2,107,560				2,107,560	100.0			
1	3	04	001			Porcentaje Pag/Aprob	85.1	2.7			82.0				82.0				
1	3	04	001			Porcentaje Pag/Modif	100.0	100.0			100.0				100.0				
1	3	04	001	0001		Actividades de apoyo a la función pública y buen gobierno													
1	3	04	001	0001		Aprobado	2,472,797	98,764			2,571,561				2,571,561	100.0			
1	3	04	001	0001		Modificado	2,104,918	2,642			2,107,560				2,107,560	100.0			
1	3	04	001	0001		Devengado	2,104,918	2,642			2,107,560				2,107,560	100.0			
1	3	04	001	0001		Pagado	2,104,918	2,642			2,107,560				2,107,560	100.0			
1	3	04	001	0001		Porcentaje Pag/Aprob	85.1	2.7			82.0				82.0				
1	3	04	001	0001		Porcentaje Pag/Modif	100.0	100.0			100.0				100.0				
1	3	04	001	0001	91C	El Colegio de la Frontera Norte, A.C.													
1	3	04	001	0001	91C	Aprobado	2,472,797	98,764			2,571,561				2,571,561	100.0			
1	3	04	001	0001	91C	Modificado	2,104,918	2,642			2,107,560				2,107,560	100.0			
1	3	04	001	0001	91C	Devengado	2,104,918	2,642			2,107,560				2,107,560	100.0			
1	3	04	001	0001	91C	Pagado	2,104,918	2,642			2,107,560				2,107,560	100.0			
1	3	04	001	0001	91C	Porcentaje Pag/Aprob	85.1	2.7			82.0				82.0				
1	3	04	001	0001	91C	Porcentaje Pag/Modif	100.0	100.0			100.0				100.0				

ESTADO ANALÍTICO DEL EJERCICIO DEL PRESUPUESTO DE EGRESOS EN CLASIFICACIÓN FUNCIONAL-PROGRAMÁTICA^V
 91C EL COLEGIO DE LA FRONTERA NORTE, A.C.
 EJERCICIO 2020
 (PESOS)

CATEGORÍAS PROGRAMÁTICAS						DENOMINACIÓN	GASTO CORRIENTE					PENSIONES Y JUBILACIONES	GASTO DE INVERSIÓN				TOTAL		
FI	FN	SF	AI	PP	UR		SERVICIOS PERSONALES	GASTO DE OPERACIÓN	SUBSIDIOS	OTROS DE CORRIENTE	SUMA		INVERSIÓN FÍSICA	SUBSIDIOS	OTROS DE INVERSIÓN	SUMA	TOTAL	ESTRUCTURA PORCENTUAL	PENSIONES Y JUBILACIONES
3						Desarrollo Económico													
3						Aprobado	247,503,502	98,371,451	5,736,851	1,708,710	353,320,514				353,320,514	100.0			
3						Modificado	233,867,669	71,189,115	3,969,211	91,184	309,117,179				309,117,179	100.0			
3						Devengado	225,224,124	40,504,668	2,684,211	91,184	268,504,187				268,504,187	100.0			
3						Pagado	225,224,124	40,504,668	2,684,211	-28,234,120	240,178,883			-2,326,918	237,851,965	101.0		-1.0	
3						Porcentaje Pag/Aprob	91.0	41.2	46.8	-1,652.4	68.0				67.3				
3						Porcentaje Pag/Modif	96.3	56.9	67.6	-30,963.9	77.7				76.9				
3	8					Ciencia, Tecnología e Innovación													
3	8					Aprobado	247,503,502	98,371,451	5,736,851	1,708,710	353,320,514				353,320,514	100.0			
3	8					Modificado	233,867,669	71,189,115	3,969,211	91,184	309,117,179				309,117,179	100.0			
3	8					Devengado	225,224,124	40,504,668	2,684,211	91,184	268,504,187				268,504,187	100.0			
3	8					Pagado	225,224,124	40,504,668	2,684,211	-28,234,120	240,178,883			-2,326,918	237,851,965	101.0		-1.0	
3	8					Porcentaje Pag/Aprob	91.0	41.2	46.8	-1,652.4	68.0				67.3				
3	8					Porcentaje Pag/Modif	96.3	56.9	67.6	-30,963.9	77.7				76.9				
3	8	01				Investigación Científica													
3	8	01				Aprobado	247,503,502	98,371,451	5,736,851	1,708,710	353,320,514				353,320,514	100.0			
3	8	01				Modificado	233,867,669	71,189,115	3,969,211	91,184	309,117,179				309,117,179	100.0			
3	8	01				Devengado	225,224,124	40,504,668	2,684,211	91,184	268,504,187				268,504,187	100.0			
3	8	01				Pagado	225,224,124	40,504,668	2,684,211	-28,234,120	240,178,883			-2,326,918	237,851,965	101.0		-1.0	
3	8	01				Porcentaje Pag/Aprob	91.0	41.2	46.8	-1,652.4	68.0				67.3				
3	8	01				Porcentaje Pag/Modif	96.3	56.9	67.6	-30,963.9	77.7				76.9				
3	8	01	002			Servicios de apoyo administrativo													
3	8	01	002			Aprobado	52,338,775	570,448			52,909,223				52,909,223	100.0			
3	8	01	002			Modificado	52,014,540	441,713			52,456,253				52,456,253	100.0			
3	8	01	002			Devengado	49,833,439	441,713			50,275,152				50,275,152	100.0			
3	8	01	002			Pagado	49,833,439	441,713			50,275,152				50,275,152	100.0			
3	8	01	002			Porcentaje Pag/Aprob	95.2	77.4			95.0				95.0				
3	8	01	002			Porcentaje Pag/Modif	95.8	100.0			95.8				95.8				
3	8	01	002	M001		Actividades de apoyo administrativo													
3	8	01	002	M001		Aprobado	52,338,775	570,448			52,909,223				52,909,223	100.0			
3	8	01	002	M001		Modificado	52,014,540	441,713			52,456,253				52,456,253	100.0			
3	8	01	002	M001		Devengado	49,833,439	441,713			50,275,152				50,275,152	100.0			
3	8	01	002	M001		Pagado	49,833,439	441,713			50,275,152				50,275,152	100.0			
3	8	01	002	M001		Porcentaje Pag/Aprob	95.2	77.4			95.0				95.0				
3	8	01	002	M001		Porcentaje Pag/Modif	95.8	100.0			95.8				95.8				
3	8	01	002	M001	91C	El Colegio de la Frontera Norte, A.C.													
3	8	01	002	M001	91C	Aprobado	52,338,775	570,448			52,909,223				52,909,223	100.0			
3	8	01	002	M001	91C	Modificado	52,014,540	441,713			52,456,253				52,456,253	100.0			
3	8	01	002	M001	91C	Devengado	49,833,439	441,713			50,275,152				50,275,152	100.0			
3	8	01	002	M001	91C	Pagado	49,833,439	441,713			50,275,152				50,275,152	100.0			
3	8	01	002	M001	91C	Porcentaje Pag/Aprob	95.2	77.4			95.0				95.0				
3	8	01	002	M001	91C	Porcentaje Pag/Modif	95.8	100.0			95.8				95.8				
3	8	01	003			Generación de conocimiento científico para el bienestar de la población y difusión de sus resultados													
3	8	01	003			Aprobado	195,164,727	97,801,003	5,736,851	1,708,710	300,411,291				300,411,291	100.0			
3	8	01	003			Modificado	181,853,129	70,747,402	3,969,211	91,184	256,660,926				256,660,926	100.0			

ESTADO ANALÍTICO DEL EJERCICIO DEL PRESUPUESTO DE EGRESOS EN CLASIFICACIÓN FUNCIONAL-PROGRAMÁTICA^{1/}
 91C EL COLEGIO DE LA FRONTERA NORTE, A.C.
 EJERCICIO 2020
 (PESOS)

CATEGORÍAS PROGRAMÁTICAS						DENOMINACIÓN	GASTO CORRIENTE					PENSIONES Y JUBILACIONES	GASTO DE INVERSIÓN				TOTAL		
FI	FN	SF	AI	PP	UR		SERVICIOS PERSONALES	GASTO DE OPERACIÓN	SUBSIDIOS	OTROS DE CORRIENTE	SUMA		INVERSIÓN FÍSICA	SUBSIDIOS	OTROS DE INVERSIÓN	SUMA	TOTAL	CORRIENTE	PENSIONES Y JUBILACIONES
3	8	01	003			Devengado	175,390,685	40,062,955	2,684,211	91,184	218,229,035				218,229,035	100.0			
3	8	01	003			Pagado	175,390,685	40,062,955	2,684,211	91,184	218,229,035				218,229,035	100.0			
3	8	01	003			Porcentaje Pag/Aprob	89.9	41.0	46.8	5.3	72.6				72.6				
3	8	01	003			Porcentaje Pag/Modif	96.4	56.6	67.6	100.0	85.0				85.0				
3	8	01	003	E003		Investigación científica, desarrollo e innovación													
3	8	01	003	E003		Aprobado	195,164,727	97,801,003	5,736,851	1,708,710	300,411,291				300,411,291	100.0			
3	8	01	003	E003		Modificado	181,853,129	70,747,402	3,969,211	91,184	256,660,926				256,660,926	100.0			
3	8	01	003	E003		Devengado	175,390,685	40,062,955	2,684,211	91,184	218,229,035				218,229,035	100.0			
3	8	01	003	E003		Pagado	175,390,685	40,062,955	2,684,211	91,184	218,229,035				218,229,035	100.0			
3	8	01	003	E003		Porcentaje Pag/Aprob	89.9	41.0	46.8	5.3	72.6				72.6				
3	8	01	003	E003		Porcentaje Pag/Modif	96.4	56.6	67.6	100.0	85.0				85.0				
3	8	01	003	E003	91C	El Colegio de la Frontera Norte, A.C.													
3	8	01	003	E003	91C	Aprobado	195,164,727	97,801,003	5,736,851	1,708,710	300,411,291				300,411,291	100.0			
3	8	01	003	E003	91C	Modificado	181,853,129	70,747,402	3,969,211	91,184	256,660,926				256,660,926	100.0			
3	8	01	003	E003	91C	Devengado	175,390,685	40,062,955	2,684,211	91,184	218,229,035				218,229,035	100.0			
3	8	01	003	E003	91C	Pagado	175,390,685	40,062,955	2,684,211	91,184	218,229,035				218,229,035	100.0			
3	8	01	003	E003	91C	Porcentaje Pag/Aprob	89.9	41.0	46.8	5.3	72.6				72.6				
3	8	01	003	E003	91C	Porcentaje Pag/Modif	96.4	56.6	67.6	100.0	85.0				85.0				
3	8	01	009			Fortalecimiento a la capacidad científica, tecnológica y de innovación													
3	8	01	009			Aprobado													
3	8	01	009			Modificado													
3	8	01	009			Devengado													
3	8	01	009			Pagado				-28,325,304	-28,325,304			-2,326,918	-2,326,918	-30,652,222	92.4	-0-	
3	8	01	009			Porcentaje Pag/Aprob													
3	8	01	009			Porcentaje Pag/Modif													
3	8	01	009	W001		Operaciones Ajenas													
3	8	01	009	W001		Aprobado													
3	8	01	009	W001		Modificado													
3	8	01	009	W001		Devengado													
3	8	01	009	W001		Pagado				-28,325,304	-28,325,304			-2,326,918	-2,326,918	-30,652,222	92.4	-0-	
3	8	01	009	W001		Porcentaje Pag/Aprob													
3	8	01	009	W001		Porcentaje Pag/Modif													
3	8	01	009	W001	91C	El Colegio de la Frontera Norte, A.C.													
3	8	01	009	W001	91C	Aprobado													
3	8	01	009	W001	91C	Modificado													
3	8	01	009	W001	91C	Devengado													
3	8	01	009	W001	91C	Pagado				-28,325,304	-28,325,304			-2,326,918	-2,326,918	-30,652,222	92.4	-0-	
3	8	01	009	W001	91C	Porcentaje Pag/Aprob													
3	8	01	009	W001	91C	Porcentaje Pag/Modif													

1/ Las sumas parciales y total pueden no coincidir debido al redondeo. El símbolo -0- corresponde a porcentajes menores a 0.05% o mayores a 500%.

Bajo protesta de decir verdad declaramos que los Estados Financieros y sus

Autorizó:
 CP Elizabeth López Vega
 Directora General de Administración y Finanzas

Elaboró:
 L.A.E. Lizbeth Félix Molina
 Directora de Finanzas

GASTO POR CATEGORÍA PROGRAMÁTICA^V
 91C EL COLEGIO DE LA FRONTERA NORTE, A.C.
 EJERCICIO 2020
 (PESOS)

PROGRAMA PRESUPUESTARIO				DENOMINACIÓN	GASTO CORRIENTE					PENSIONES Y JUBILACIONES	GASTO DE INVERSIÓN				TOTAL ESTRUCTURA PORCENTUAL		
TIPO	GRUPO	MODALIDAD	PROGRAMA		SERVICIOS PERSONALES	GASTO DE OPERACIÓN	SUBSIDIOS	OTROS DE CORRIENTE	SUMA		INVERSIÓN FÍSICA	SUBSIDIOS	OTROS DE INVERSIÓN	SUMA	TOTAL	CORRIENTE	PENSIONES Y JUBILACIONES
				Programas Federales													
				TOTAL APROBADO	249,976,299	98,470,215	5,736,851	1,708,710	355,892,075					355,892,075	100.0		
				TOTAL MODIFICADO	235,972,587	71,191,757	3,969,211	91,184	311,224,739					311,224,739	100.0		
				TOTAL DEVENGADO	227,329,042	40,507,310	2,684,211	91,184	270,611,747					270,611,747	100.0		
				TOTAL PAGADO	227,329,042	40,507,310	2,684,211	-28,234,120	242,286,443			-2,326,918	-2,326,918	239,959,525	101.0		-1.0
				Porcentaje Pag/Aprob	90.9	41.1	46.8		68.1					67.4			
				Porcentaje Pag/Modif	96.3	56.9	67.6		77.8					77.1			
1	2			Desempeño de las Funciones													
1	2			Aprobado	195,164,727	97,801,003	5,736,851	1,708,710	300,411,291					300,411,291	100.0		
1	2			Modificado	181,853,129	70,747,402	3,969,211	91,184	256,660,926					256,660,926	100.0		
1	2			Devengado	175,390,685	40,062,955	2,684,211	91,184	218,229,035					218,229,035	100.0		
1	2			Pagado	175,390,685	40,062,955	2,684,211	91,184	218,229,035					218,229,035	100.0		
1	2			Porcentaje Pag/Aprob	89.9	41.0	46.8		72.6					72.6			
1	2			Porcentaje Pag/Modif	96.4	56.6	67.6	100.0	85.0					85.0			
1	2	E		Prestación de Servicios Públicos													
1	2	E		Aprobado	195,164,727	97,801,003	5,736,851	1,708,710	300,411,291					300,411,291	100.0		
1	2	E		Modificado	181,853,129	70,747,402	3,969,211	91,184	256,660,926					256,660,926	100.0		
1	2	E		Devengado	175,390,685	40,062,955	2,684,211	91,184	218,229,035					218,229,035	100.0		
1	2	E		Pagado	175,390,685	40,062,955	2,684,211	91,184	218,229,035					218,229,035	100.0		
1	2	E		Porcentaje Pag/Aprob	89.9	41.0	46.8		72.6					72.6			
1	2	E		Porcentaje Pag/Modif	96.4	56.6	67.6	100.0	85.0					85.0			
1	2	E	003	Investigación científica, desarrollo e innovación													
1	2	E	003	Aprobado	195,164,727	97,801,003	5,736,851	1,708,710	300,411,291					300,411,291	100.0		
1	2	E	003	Modificado	181,853,129	70,747,402	3,969,211	91,184	256,660,926					256,660,926	100.0		
1	2	E	003	Devengado	175,390,685	40,062,955	2,684,211	91,184	218,229,035					218,229,035	100.0		
1	2	E	003	Pagado	175,390,685	40,062,955	2,684,211	91,184	218,229,035					218,229,035	100.0		
1	2	E	003	Porcentaje Pag/Aprob	89.9	41.0	46.8		72.6					72.6			
1	2	E	003	Porcentaje Pag/Modif	96.4	56.6	67.6	100.0	85.0					85.0			
1	3			Administrativos y de Apoyo													
1	3			Aprobado	54,811,572	669,212			55,480,784					55,480,784	100.0		
1	3			Modificado	54,119,458	444,355			54,563,813					54,563,813	100.0		
1	3			Devengado	51,938,357	444,355			52,382,712					52,382,712	100.0		
1	3			Pagado	51,938,357	444,355		-28,325,304	24,057,408			-2,326,918	-2,326,918	21,730,490	110.7		-10.7
1	3			Porcentaje Pag/Aprob	94.8	66.4			43.4					43.4			
1	3			Porcentaje Pag/Modif	96.0	100.0			44.1					44.1			
1	3	M		Apoyo al proceso presupuestario y para mejorar la eficiencia institucional													
1	3	M		Aprobado	52,338,775	570,448			52,909,223					52,909,223	100.0		
1	3	M		Modificado	52,014,540	441,713			52,456,253					52,456,253	100.0		
1	3	M		Devengado	49,833,439	441,713			50,275,152					50,275,152	100.0		
1	3	M		Pagado	49,833,439	441,713			50,275,152					50,275,152	100.0		
1	3	M		Porcentaje Pag/Aprob	95.2	77.4			95.0					95.0			
1	3	M		Porcentaje Pag/Modif	95.8	100.0			95.8					95.8			
1	3	M	001	Actividades de apoyo administrativo													
1	3	M	001	Aprobado	52,338,775	570,448			52,909,223					52,909,223	100.0		
1	3	M	001	Modificado	52,014,540	441,713			52,456,253					52,456,253	100.0		
1	3	M	001	Devengado	49,833,439	441,713			50,275,152					50,275,152	100.0		
1	3	M	001	Pagado	49,833,439	441,713			50,275,152					50,275,152	100.0		
1	3	M	001	Porcentaje Pag/Aprob	95.2	77.4			95.0					95.0			
1	3	M	001	Porcentaje Pag/Modif	95.8	100.0			95.8					95.8			
1	3	O		Apoyo a la función pública y al mejoramiento de la gestión													
1	3	O		Aprobado	2,472,797	98,764			2,571,561					2,571,561	100.0		
1	3	O		Modificado	2,104,918	2,642			2,107,560					2,107,560	100.0		

GASTO POR CATEGORÍA PROGRAMÁTICA^{1/}
 91C EL COLEGIO DE LA FRONTERA NORTE, A.C.
 EJERCICIO 2020
 (PESOS)

PROGRAMA PRESUPUESTARIO				DENOMINACIÓN	GASTO CORRIENTE					PENSIONES Y JUBILACIONES	GASTO DE INVERSIÓN				TOTAL ESTRUCTURA PORCENTUAL		
TIPO	GRUPO	MODALIDAD	PROGRAMA		SERVICIOS PERSONALES	GASTO DE OPERACIÓN	SUBSIDIOS	OTROS DE CORRIENTE	SUMA		INVERSIÓN FÍSICA	SUBSIDIOS	OTROS DE INVERSIÓN	SUMA	TOTAL	CORRIENTE	PENSIONES Y JUBILACIONES
1	3	O		Devengado	2,104,918	2,642			2,107,560					2,107,560	100.0		
1	3	O		Pagado	2,104,918	2,642			2,107,560					2,107,560	100.0		
1	3	O		Porcentaje Pag/Aprob	85.1	2.7			82.0					82.0			
1	3	O		Porcentaje Pag/Modif	100.0	100.0			100.0					100.0			
1	3	O	001	Actividades de apoyo a la función pública y buen gobierno													
1	3	O	001	Aprobado	2,472,797	98,764			2,571,561					2,571,561	100.0		
1	3	O	001	Modificado	2,104,918	2,642			2,107,560					2,107,560	100.0		
1	3	O	001	Devengado	2,104,918	2,642			2,107,560					2,107,560	100.0		
1	3	O	001	Pagado	2,104,918	2,642			2,107,560					2,107,560	100.0		
1	3	O	001	Porcentaje Pag/Aprob	85.1	2.7			82.0					82.0			
1	3	O	001	Porcentaje Pag/Modif	100.0	100.0			100.0					100.0			
1	3	W		Operaciones ajenas													
1	3	W		Aprobado													
1	3	W		Modificado													
1	3	W		Devengado													
1	3	W		Pagado				-28,325,304	-28,325,304			-2,326,918	-2,326,918	-30,652,222	92.4		-0-
1	3	W		Porcentaje Pag/Aprob													
1	3	W		Porcentaje Pag/Modif													
1	3	W	001	Operaciones Ajenas													
1	3	W	001	Aprobado													
1	3	W	001	Modificado													
1	3	W	001	Devengado													
1	3	W	001	Pagado				-28,325,304	-28,325,304			-2,326,918	-2,326,918	-30,652,222	92.4		-0-
1	3	W	001	Porcentaje Pag/Aprob													
1	3	W	001	Porcentaje Pag/Modif													

1/ Las sumas parciales y total pueden no coincidir debido al redondeo. El símbolo -0- corresponde a porcentajes menores a 0.05% o mayores a 500%.
 Bajo protesta de decir verdad declaramos que los Estados Financieros y sus Notas son razonablemente correctos y responsabilidad del Emisor

Autorizó:

 CP Elizabeth López Vega
 Directora General de Administración y Finanzas

Elaboró:

 L.A.E. Lizbeth Félix Molina
 Directora de Finanzas

GASTO POR CATEGORÍA PROGRAMÁTICA (ARMONIZADO)^{1/}
 91C EL COLEGIO DE LA FRONTERA NORTE, A.C.
 EJERCICIO 2020
 (PESOS)

CONCEPTO	APROBADO	AMPLIACIONES / (REDUCCIONES)	MODIFICADO	DEVENGADO	PAGADO	SUBEJERCICIO ^{2/}
	1	2 = (3-1)	3	4	5	6 = (3-4)
Programas Federales	355,892,075	-44,667,336	311,224,739	270,611,747	239,959,525	40,612,992
Desempeño de las Funciones	300,411,291	-43,750,365	256,660,926	218,229,035	218,229,035	38,431,891
Prestación de Servicios Públicos	300,411,291	-43,750,365	256,660,926	218,229,035	218,229,035	38,431,891
Administrativos y de Apoyo	55,480,784	-916,971	54,563,813	52,382,712	21,730,490	2,181,101
Apoyo al proceso presupuestario y para mejorar la eficiencia institucional	52,909,223	-452,970	52,456,253	50,275,152	50,275,152	2,181,101
Apoyo a la función pública y al mejoramiento de la gestión	2,571,561	-464,001	2,107,560	2,107,560	2,107,560	0
Operaciones ajenas					-30,652,222	
Total del Gasto	355,892,075	-44,667,336	311,224,739	270,611,747	239,959,525	40,612,992

1/ Las sumas parciales y total pueden no coincidir debido al redondeo.

Bajo protesta de decir verdad declaramos que los Estados Financieros y sus Notas son razonablemente correctos y responsabilidad del Emisor

Autorizó:
 CP Elizabeth López Vega
 Directora General de Administración y Finanzas



Elaboró:
 L.A.E. Lizbeth Félix Molina
 Directora de Finanzas



CONCILIACIÓN CONTABLE - PRESUPUESTARIA
 91C EL COLEGIO DE LA FRONTERA NORTE, A.C.
 DEL 1o. DE ENERO AL 31 DE DICIEMBRE DE 2020
 (PESOS)

Concepto	Monto
Conciliación entre los ingresos presupuestarios y contables	
1. Ingresos presupuestarios	270,611,747.00
2. Más ingresos contables no presupuestarios	179,032.00
Incremento por variación de inventarios	
Disminución del exceso de estimaciones por pérdida o deterioro u obsolescencia	
Disminución del exceso de provisiones	
Otros ingresos y beneficios varios	179,032.00
Ingresos Financieros	75,118
Diferencias por tipo de cambio a favor	103,914
Otros ingresos contables no presupuestarios	
3. Menos ingresos presupuestarios no contables	-
Productos de capital	
Aprovechamientos capital	
Ingresos derivados de financiamientos	
Otros ingresos presupuestarios no contables	-
4. Ingresos contables (4 = 1 + 2 - 3)	270,790,779.00
Conciliación entre los egresos presupuestarios y los gastos contables	
1. Total de egresos presupuestarios	270,611,747.00
2. Menos egresos presupuestarios no contables	1,232.00
Mobiliario y equipo de administración	
Mobiliario y equipo educacional y recreativo	
Equipo e instrumental médico y de laboratorio	
Vehículos y equipo de transporte	
Equipo de defensa y seguridad	
Maquinaria, otros equipos y herramientas	
Activos biológicos	
Bienes inmuebles	
Activos intangibles	
Obra pública en bienes propios	
Acciones y participaciones de capital	
Compra de títulos y valores	
Inversiones en fideicomisos, mandatos y otros análogos	
Provisiones para contingencias y otras erogaciones especiales	
Amortización de la deuda pública	
Adeudos de ejercicios fiscales anteriores (ADEFAS)	
Otros egresos presupuestarios no contables	1,232.00
Deudor	1,232.00
3. Más gastos contables no presupuestarios	38,555,125.00
Estimaciones, depreciaciones, deterioros, obsolescencia y amortizaciones	22,445,346.00
Provisiones	16,028,373.00
Disminución de inventarios	
Aumento por insuficiencia de estimaciones por pérdida o deterioro u obsolescencia	
Aumento por insuficiencia de provisiones	
Otros gastos	81,406.00
Diferencias por tipo de cambio negativas	81,405.00
Pérdida de proyectos	1.00
Otros gastos contables no presupuestarios	-
4. Total de gasto contable (4 = 1 - 2 + 3)	309,165,640.00

Nota: Los otros ingresos corresponden a los ingresos financieros corresponden a los intereses generados en el ejercicio del pasivo laboral y Capitalizados en el mismo, así como las diferencias por tipo de cambio a favor. En lo que respecta a otros gastos se refleja las diferencias de tipo de cambio negativas y la pérdida de proyectos.

Bajo protesta de decir verdad declaramos que los Estados Financieros y sus Notas son razonablemente correctos y responsabilidad del Emisor

Autorizó:
 CP Elizabeth López Vega
 Directora General de Administración y Finanzas

Elaboró:
 L.A.E. Lizbeth Félix Molina
 Directora de Finanzas

**EL COLEGIO DE LA FRONTERA NORTE, A.C.
NOTAS AL ESTADO DE INGRESOS Y EGRESOS PRESUPUESTAL
31 DE DICIEMBRE DE 2020
(MILES DE PESOS)**

1.- CONSTITUCIÓN Y OBJETO DE LA ENTIDAD:

a) Constitución.

La Asociación fue constituida conforme a las leyes mexicanas el 3 de agosto de 1982 con una duración de 99 años bajo la denominación social **CENTROS DE ESTUDIOS FRONTERIZOS DEL NORTE DE MEXICO, A.C.** Posteriormente, con fecha 19 de noviembre de 1986 cambia su razón social a **EL COLEGIO DE LA FRONTERA NORTE, A.C. "EL COLEF"**.

b) Objeto social.

El objeto de la Asociación entre otros, es realizar investigaciones de carácter interdisciplinario en el área de las ciencias sociales y ecológicas, con énfasis en los fenómenos fronterizos y del desarrollo regional; realizar programas de docencia a nivel de posgrado, tendientes a preparar especialistas en el área de las ciencias sociales y ecológicas y difundir el resultado de sus investigaciones mediante la publicación de libros, revistas y cualquier otro medio de comunicación.

2.- NORMATIVIDAD GUBERNAMENTAL

Los estados presupuestales de los que forman parte estas notas, serán incluidos en la Cuenta de la Hacienda Pública Federal reportada a la Secretaría de Hacienda y Crédito Público, los cuales han sido preparados con base a lo establecido en las siguientes ordenamientos legales:

- Ley Federal de Presupuesto y Responsabilidad Hacendaria
- Ley de Ingresos de la Federación para el ejercicio fiscal de 2020
- Reglamento de la Ley Federal de Presupuesto y Responsabilidad Hacendaria
- Presupuesto de Egresos de la Federación para el Ejercicio Fiscal 2020
- Clasificador por objeto del gasto para la administración pública federal
- Ley General de Contabilidad Gubernamental
- LINEAMIENTOS en materia de Austeridad Republicana de la Administración Pública Federal.
- Lineamientos específicos para las entidades que conforman el Sector Paraestatal para la Integración de la cuenta de la Hacienda Pública federal 2020

Los ingresos y egresos presupuestales se presentan agrupados de conformidad con el clasificador por objeto del gasto emitido por la Secretaría de Hacienda y Crédito Público.

3.- CUMPLIMIENTO GLOBAL DE METAS POR PROGRAMA.

- COMPARATIVO ENTRE LAS METAS PROGRAMADAS Y LAS ALCANZADAS.

El Colegio de la Frontera Norte, A.C. alcanzó las siguientes metas programadas:

Indicador	Unidad de medida	Meta anual	Meta alcanzada
Generación de conocimiento de calidad	1.1.1.1 NPA: Número de publicaciones arbitradas	250	267
Generación de conocimiento de calidad	1.1.1.2. Número de investigadores del Centro	126	127
Proyectos externos por investigador	1.1.2.1. NPPIE: Número de proyectos de investigación financiados con recursos externos	70	52
Proyectos externos por investigador	1.1.2.2. Número de investigadores del Centro	126	127
Calidad de los posgrados	1.2.1.1. Número de programas registrados en el PNPC de reciente creación	2	2
Calidad de los posgrados	1.2.1.2 NPED: Número de programas registrados en el PNPC en desarrollo	2	2
Calidad de los posgrados	1.2.1.3 NPC: Número de programas registrados en el PNPC consolidado	0	1
Calidad de los posgrados	1.2.1.4 NPCI: Número de programas registrados en el PNPC de competencia internacional	6	5
Calidad de los posgrados	1.2.1.5 NPP: Número de programas de posgrado reconocidos por CONACYT en el PNPC	10	10
Generación de recursos humanos especializados	1.2.2.1 NGPE: Número de alumnos graduados en programas de especialidad del PNPC	0	0
Generación de recursos humanos especializados	1.2.2.2 NGPM: Número de alumnos graduados en programas de maestría del PNPC	98	97
Generación de recursos humanos especializados	1.2.2.3 NGPD: Número de alumnos graduados en programas de doctorado del PNPC	0	9
Generación de recursos humanos especializados	1.2.2.4 NI: Número de investigadores del Centro	126	
Proyectos interinstitucionales	1.3.1.1 NPPI: Número de proyectos interinstitucionales	16	15

Indicador	Unidad de medida	Meta anual	Meta alcanzada
Proyectos interinstitucionales	1.3.1.2 NPI: Número de proyectos de investigación	70	81
Transferencia del conocimiento	1.4.1.1 NCTF: Número de contratos o convenios de transferencia de conocimiento, innovación tecnológica, social, económica o ambiental firmados vigentes alineados al PECITI	45	40
Propiedad intelectual	1.4.4.1. NDA: Número de derechos de autor	20	0
Actividades de divulgación por personal de C y T	1.5.1.1 NADPG: Número actividades de divulgación dirigidas al público en general	300	2641
Actividades de divulgación por personal de C y T	1.5.1.2 NPCyT: Número personal de ciencia y tecnología	126	127
Índice de sostenibilidad económica;	1.6.1.1 MIP: Monto de ingresos propios	43,036,092.00	2,422,100.32
Índice de sostenibilidad económica;	1.6.1.2 MPT: Monto de presupuesto total del centro	339,888,978.00	311,224,739.21
Índice de sostenibilidad económica para la investigación	1.6.2.1 MTRE: Monto Total obtenido por proyectos de investigación financiados con recursos externos	43,036,092.00	2,286,817.44

4.- VARIACIONES EN EL EJERCICIO PRESUPUESTAL.

Para el ejercicio 2020 el presupuesto autorizado de recursos fiscales para "EL COLEF" fue de \$312,857 y al 31 de diciembre de 2020, el presupuesto modificado fue de \$268,190 del cual se ejerció el 100.0 por ciento, originando un gasto equivalente a \$268,190 presupuestado de la siguiente manera:

Capítulo	Concepto	Modificado 2020	Ejercido 2020	Diferencia	%
1000	Servicios Personales	226,008	226,008	0	100
2000	Materiales y Suministros	2,704	2,704	0	100
3000	Servicios Generales	36,715	36,715	0	100
4000	Becas	2,763	2,763	0	100
5000	Bienes Muebles e Inmuebles	0	0	0	0
6000	Obra Pública	0	0	0	0
Total		268,190	268,190	0	100

El ejercicio del presupuesto se llevó a cabo con un estricto cumplimiento de las metas establecidas.

Todas las variaciones en el ejercicio presupuestal fueron autorizadas según afectaciones presupuestarias emitidas por las autoridades correspondientes de la siguiente manera:

Oficio de afectación	Monto (miles de pesos)	Capítulo	Concepto	Fecha de autorización
2020-38-91C-52	3,871.50	1000	Transferencia compensada para dar suficiencia y cubrir la actualización del factor de prima quinquenal, complementar la prestación de material didáctico, indemnización por retiro de un investigador autorizadas en el Contrato Colectivo de Trabajo	25-feb-20
2020-38-91C-53	256.30	1000	Transferencia compensada para complementar los recursos necesarios y cubrir la cantidad establecida en la propuesta económica de la licitación de seguro de vida dar suficiencia y poder cubrir las prestaciones establecidas en el Contrato colectivo de Trabajo	25-feb-20
2020-38-91C-63	2,767.30	3000	Transferencia compensada de gasto corriente con la finalidad de cubrir los gastos relacionados a Exámenes de grado durante el	05-mar-20
2020-38-91C-79	291.30	2000	Transferencia compensada con el fin de dar cumplimiento al programa de capacitación 2020, adquisición de las diversas licencias de software, servicio de traducción para las revistas institucionales y publicaciones, fletes, servicio de jardinería para el ecoparque, mantenimiento de inmuebles de las diversas sedes, así como para cubrir los compromisos de licitación	24-mar-20
	2,590.90	3000		
2020-38-91C-80	161.00	3000	Transferencia compensada de gasto corriente con la finalidad de dar cumplimiento con el programa de viáticos nacionales para las labores de investigación de acuerdo al numeral 17	24-mar-20
2020-38-91C-81	50.30	3000	Transferencia compensada de gasto corriente con la finalidad de dar cumplimiento con las necesidades de servicio de agua potable de la Institución	24-mar-20

Oficio de afectación	Monto (miles de pesos)	Capítulo	Concepto	Fecha de autorización
2020-38-90X-92	4,489.50	4000	Reserva de recursos por 4,489,500 del capítulo 4000	
2020-38-90X-97	-890.52	3000	Reserva de recursos por 890,523.00 de pasajes y viáticos	
2020-38-90A-127	-2,313.40	2000	Reducción líquida al presupuesto relativa a las medidas de austeridad republicana que se establecen en el Decreto	09-may-20
	-14,689.70	3000		
2020-38-90X-153	-18,183.05	2000 y 3000	Reserva de recursos por 18,183,056.00 de los capítulos 2000 y 3000	
2020-38-90X-154	18,183.05	2000 y 3000	Liberación de recursos por 18,183,056.00 de los capítulos 2000 y 3000	
2020-38-90X-155	890.52	3000	Liberación de recursos por 890,523.00 de pasajes y viáticos	
2020-38-91C-172	391.50	3000	Transferencia compensada de recursos presupuestarios de gasto de operación, con la finalidad de dar cumplimiento con el programa de mantenimiento de vehículos 2020 e impresión y elaboración de publicaciones de la institución	19-jun-20
2020-38-91C-213	270.60	3000	Transferencia compensada de gasto corriente con la finalidad de dar cumplimiento con el programa de impresión y elaboración de publicaciones de El Colef 2020	08-jul-20
2020-38-91c-214	332.00	2000	Transferencia compensada de gasto corriente con la finalidad de cubrir las necesidades de Insumos para cumplir con las medidas de	08-jul-20
	-332.00	3000		
2020-38-90X-224	3,338.89	4000	Liberación de recursos por 3,338,887.00 del capítulo 4000	
2020-38-90A-236	84.40	1000	Ampliación líquida: Provisiones Salariales y Económicas (Provisiones para aportaciones al ISSSTE)	29-jul-20
2020-38-90A-235	1,135.70	1000	Ampliación líquida: Provisiones Salariales y Económicas (Otras medidas de carácter laboral y económico)	29-jul-20
2020-38-90A-257	3,858.20	1000	Ampliación líquida: Provisiones Salariales y Económicas (Incremento a las percepciones)	17-ago-20

Oficio de afectación	Monto (miles de pesos)	Capítulo	Concepto	Fecha de autorización
2020-38-90U-259	42.30	1000	Ampliación líquida: Provisiones Salariales y Económicas (Previsiones para aportaciones al FOVISSSTE)	17-ago-20
2020-38-90A-260	16.90	1000	Ampliación líquida: Provisiones Salariales y Económicas (Previsiones para aportaciones al Sistema de Ahorro para el Retiro)	17-ago-20
2020-38-90U-261	26.90	1000	Ampliación líquida: Provisiones Salariales y Económicas (Previsiones para aportaciones al seguro de cesantía en edad avanzada y vejez)	17-ago-20
2020-38-90U-262	7.10	1000	Ampliación líquida: Provisiones Salariales y Económicas (Previsiones al ahorro solidario)	17-ago-20
2020-38-91C-275	5,057.10	1000	Transferencia compensada para cubrir diferencia en la póliza de seguro de vida con GNP de marzo a diciembre, así como contar con recursos para pago de aguinaldo	21-ago-20
2020-38-91c-280	165.00	2000	Transferencia compensada de gasto corriente con la finalidad de cubrir las necesidades de Insumos para cumplir con las medidas de prevención respecto a los protocolos derivados de la contingencia COVID19	25-ago-20
	1,404.00	3000		
2020-38-91C-332	697.10	3000	Transferencia compensada de gasto corriente con la finalidad de cubrir las necesidades de impermeabilización, reparación de muros dañados por la humedad y rejillas lo que presentan alto grado de oxidación	05-oct-20
2020-38-91C-356	356.80	3000	Transferencia compensada para cubrir los gastos de impresión de los libros correspondientes a la producción editorial del segundo semestre	14-oct-20
2020-38-91C-370	508.40	3000	Transferencia compensada de gasto corriente con la finalidad de cubrir las necesidades de Licencias de Software en sedes Colef y seguro de dos camiones nuevos	21-oct-20
2020-38-91C-371	5,000.00	1000	Transferencia compensada de gasto del capítulo 1000 para dar suficiencia a la partida de Estímulos para el personal de la Institución	21-oct-20

Oficio de afectación	Monto (miles de pesos)	Capítulo	Concepto	Fecha de autorización
2020-38-90A-409	32.40	1000	Ampliación líquida: Provisiones Salariales y Económicas (Otras medidas de carácter laboral y económico) ayuda para despensa	05-nov-20
2020-38-90X-469	-1,150.60	4000	Adecuación por motivos de control presupuestario	22-dic-20
2020-38-90A-470	-2,834.00	1000	Reducción líquida al presupuesto con el fin de restituir recursos de Seguridad social al Ramo 23 Provisiones Salariales y Económicas, relativas a las medidas de cierre del ejercicio fiscal 2020	22-dic-20
2020-38-90A-471	-13,767.60	1000	Reducción líquida al presupuesto autorizado al Ramo 23 Provisiones Salariales y Económicas, relativas a las medidas de cierre del ejercicio fiscal 2020	22-dic-20
2020-38-90A-481	-2,399.20	2000	Adecuación compensada presupuestaria, a efecto de hacer frente a los compromisos inherentes a su operación	27-dic-20
	794.40	3000		
	-5,310.30	3000		
2020-38-90A-473	-1,633.00	4000	Reducción líquida al presupuesto autorizado al Ramo 23 Provisiones Salariales y Económicas, relativas a las medidas de cierre del ejercicio fiscal 2020	24-dic-20
2020-38-91C-520	-2,131.50	1000	Reducción líquida al presupuesto autorizado al Ramo 23 Provisiones Salariales y Económicas, relativas a las medidas de cierre del ejercicio fiscal 2020	22-ene-21
2020-38-91C-521	-474.50	1000	Reducción líquida al presupuesto autorizado de recursos de Seguridad Social al Ramo 23 Provisiones Salariales y Económicas, relativas a las medidas de cierre del ejercicio fiscal 2020	22-ene-21
2020-38-91C-522	-343.30	2000	Reducción líquida al presupuesto autorizado, de Recursos al Ramo 23 Provisiones Salariales y Económicas, relativas al cierre del ejercicio fiscal 2020	22-ene-21
	-2,318.20	3000		
	-505.90	4000		

5.- DISPOSICIONES DE RACIONALIDAD Y AUSTERIDAD PRESUPUESTARIA.

El ejercicio del presupuesto al 31 de diciembre de 2020 se realizó con apego a las disposiciones de racionalidad, austeridad, disciplina y control del ejercicio presupuestario.

Con motivo de lo anterior, se logró mantener el gasto correspondiente a las partidas sujetas a control presupuestal. Las variaciones del ejercicio presupuestario de deben a la captación de recursos propios, según se observa en el cuadro siguiente:

Concepto	Presupuesto		Variación	
	Modificado	Ejercido	Absoluta	Relativa (%)
Servicios Personales	226,008	226,008	-	0.0%
Materiales y útiles de Administración y de enseñanza	1,441	1,441	-	0.0%
Productos alimenticios	316	316	-	0.0%
Herramientas, refacciones y accesorios	252	252	-	0.0%
Materiales y artículos de construcción	293	293	-	0.0%
Otros conceptos de materiales y suministros	121	121	-	0.0%

Concepto	Presupuesto		Variación	
	Modificado	Ejercido	Absoluta	Relativa (%)
Otros combustibles, lubricantes y aditivos	206	206	-	0.0%
Vestuario, B., P de P.P. y artículos deportivos	75	75	-	0.0%
Servicios básicos	3,558	3,558	-	0.0%
Servicios de arrendamiento	3,738	3,738	-	0.0%
Servicios de Asesoría, Informáticos, Estudios e Investigaciones	10,728	10,728	-	0.0%
Servicios comercial, bancario, financiero, etc	2,933	2,933	-	0.0%
Servicios de mantenimiento y conservación	8,272	8,272	-	0.0%
Servicio de traslado y viáticos	181	181	-	0.0%
Servicios oficiales	625	625	-	0.0%
Otros conceptos de servicios generales	6,680	6,680	-	0.0%
Otros capítulos	2,763	2,763	-	0.0%
TOTAL	268,190	268,190	-	0.0%

Así mismo respecto a la Ley de Austeridad Republicana, se le dieron seguimiento a las siguientes acciones:

Fundamento	Medidas en materia de Austeridad Republicana	Acciones realizadas con respecto al cumplimiento del artículo
Artículo 7, fracción II	Enfocar las medidas de austeridad republicana preferente en el gasto corriente no prioritario en los términos de la Ley Federal de Austeridad Republicana.	Con fecha 11 de mayo se autorizó la adecuación folio 2020-38-90A a la afectación al Colef, se refleja en lo indicado UR 91C, en las páginas de la 15 a 18. Con fecha 23 de diciembre 2020-38-90X-469 Con fecha 28 de diciembre 2020-38-90A-473 Con fecha 28 de diciembre 2020-38-90A-481
Artículo 8	Verificar que las adquisiciones, arrendamientos y servicios se adjudiquen a través de licitaciones públicas y que las excepciones a esta regla estén plenamente justificadas.	Durante el mes de diciembre, se definió la licitación pública consolidada para la adquisición y suministro de combustible para vehículos automotores terrestres dentro del territorio nacional, a través de monederos electrónicos para el ejercicio fiscal 2021
Artículo 10	Los gastos por concepto de telefonía, telefonía celular, fotocopiado, combustibles, arrendamientos, viáticos, alimentación, mobiliario, remodelación de oficinas, equipo de telecomunicaciones, bienes informáticos, papelería, pasajes, congresos, convenciones, exposiciones y seminarios, necesarios para cumplir la función de cada dependencia y organismo, no podrán exceder de los montos erogados en el ejercicio presupuestal inmediato anterior, una vez considerados los incrementos en precios y tarifas oficiales o la inflación.	Se dio seguimiento a las acciones implementadas de reducción de gasto en dichos conceptos tratando de no afectar las actividades principales de la institución. Por ejemplo no se programa remodelación de oficinas, los viáticos se limitan al tope indicado, no se programa compra de bienes informáticos, compra de papelería sólo lo indispensable sin gran cantidad en almacén, en relación a pasajes sólo se compran en tarifa económica. Se tiene un control para que gastos en las partidas correspondientes no exceden el monto ejercido en el ejercicio presupuestal inmediato anterior considerando el 2.83 % de inflación. Se anexa tabla de seguimiento por partida.
Artículo 11	Las erogaciones por concepto de congresos y convenciones se sujetarán a los lineamientos que, en términos del artículo 16 del presente ordenamiento, emitan la Secretaría de la Función Pública y la Secretaría de Hacienda y Crédito Público,	Durante el mes de diciembre se ejerció un total de \$6,966.00 pesos, correspondientes a gastos de pasaje y hospeda del Lic. Jasso
Artículo 12	Los entes públicos ajustarán sus estructuras orgánicas y ocupacionales de conformidad con los principios de racionalidad y austeridad republicana. Se eliminarán todo tipo de duplicidades y se atenderán las necesidades de mejora y modernización de la gestión pública	Se reubicaron 6 plazas al ramo 23, la nueva estructura fue autorizada en la Primera Sesión Junta Directiva 2020, y la actualización del Manual de Organización, fue aprobada en la Segunda Sesión de Junta Directiva 2020, por lo cual se procedió al registro en el sistema de RHNet

Fundamento	Medidas en materia de Austeridad Republicana	Acciones realizadas con respecto al cumplimiento del artículo
Artículo 12, fracción I.	Se asigna secretario particular únicamente a los titulares de dependencia o entidad;	En la plantilla autorizada de El Colef, no se cuenta con esa plaza
Artículo 12, fracción II.	Sólo se permitirá la asignación de chofer a subsecretarios de Estado, y superiores, así como a titulares de entidades de control directo;	Las plazas de choferes existentes en la platilla, son utilizadas para el manejo de los camiones que transportan al personal
Artículo 12, fracción III.	Se prohíben las plazas con nivel de Dirección General Adjunta que no ejerzan facultades contempladas expresamente en ley o reglamento	En la plantilla autorizada de El Colef, no se cuenta con esa plaza
Artículo 12, fracción V	La contratación de servicios de consultoría, asesoría y de todo tipo de despachos externos para elaborar estudios, investigaciones, proyectos de ley, planes de desarrollo, o cualquier tipo de análisis y recomendaciones, se realizará exclusivamente cuando las personas físicas o morales que presten los servicios no desempeñen funciones similares, iguales o equivalentes a las del personal de plaza presupuestaria, no puedan realizarse con la fuerza de trabajo y capacidad profesional de los servidores públicos y sean indispensables para el cumplimiento de los programas autorizados, considerando lo establecido en los artículos 19 de la Ley de Adquisiciones, Arrendamientos y Servicios del Sector Público y 62 de la Ley Federal de Presupuesto y Responsabilidad Hacendaria.	En el mes que se informa, no se ha realizado contrataciones de servicios de consultoría, asesoría o de despachos externos para elaborar estudios, investigaciones, proyectos de ley, planes de desarrollo o cualquier tipo de análisis y recomendaciones.
Artículo 13	Queda prohibida toda duplicidad de funciones en las unidades que conforman la Administración Pública Federal de acuerdo con lo establecido en su Ley Orgánica. No serán consideradas duplicadas las funciones complementarias y transversales realizadas por las Unidades de Igualdad de Género	Se cuenta con el Manual de Organización aprobado en la Segunda Sesión de Junta Directiva 2020, en el cual se refleja que no existe duplicidad de funciones.

Fundamento	Medidas en materia de Austeridad Republicana	Acciones realizadas con respecto al cumplimiento del artículo
Artículo 14	El gasto neto total asignado anualmente a la difusión de propaganda o publicidad oficial por los entes públicos, se sujetará a las disposiciones que para el efecto emitan la Secretaría de la Función Pública y la Secretaría de Hacienda y Crédito Público. Dicho gasto se ajustará a lo estrictamente indispensable para dar cumplimiento a los fines informativos, educativos o de orientación social cuya difusión se determine necesaria.	El Colef no ejerce gasto correspondiente a difusión de propaganda o publicidad. Las erogaciones en la partida 33605 corresponden a Publicaciones en el Diario Oficial de la Federación por publicación de Licitaciones Públicas.
Artículo 15	Quedan prohibidas las delegaciones de los entes públicos en el extranjero, salvo las correspondientes a las áreas de seguridad nacional e impartición de justicia. La representación del Estado Mexicano en el extranjero, la ejecución de la política exterior, su dirección y administración, corresponderán únicamente a la Secretaría de Relaciones Exteriores.	El Colef no cuenta con delegaciones en el extranjero.
Artículo 16	Son medidas de austeridad republicana, de manera enunciativa y no limitativa, las siguientes:	El Colef analizo las diferentes acciones que permitan cumplir las medidas de austeridad, sin poner en riesgo el cumplimiento de las metas e indicadores de la institución, acatando lo señalado en las diversas fracciones de este Artículo 16.
Artículo 16, fracción I.	Se prohíbe la compra o arrendamiento de vehículos de lujo o cuyo valor comercial supere las cuatro mil trescientas cuarenta y tres Unidades de Medida y Actualización diaria vigente para el transporte y traslado de los servidores públicos. Cuando resulte necesario adquirir o arrendar un tipo de vehículo específico para desarrollar tareas indispensables vinculadas con el cumplimiento de las obligaciones de los entes públicos, su adquisición o arrendamiento se realizará previa justificación que al efecto realice la autoridad compradora, misma que se someterá a la consideración del órgano encargado del control interno que corresponda, y se deberá optar preferentemente por tecnologías que generen menores daños ambientales;	En el mes que se informa, no se adquirió o arrendó ningún vehículo con estas características

Fundamento	Medidas en materia de Austeridad Republicana	Acciones realizadas con respecto al cumplimiento del artículo
Artículo 16, fracción II.	Los vehículos oficiales sólo podrán destinarse a actividades que permitan el cumplimiento de las funciones de la Administración Pública Federal. Queda prohibido cualquier uso privado de dichos vehículos;	Durante el mes que se informa poco movimiento han tenido los vehículos propiedad de El Colef y cuando se han utilizado ha sido exclusivamente en actividades estrictamente oficiales que permitan el cumplimiento de objetivos de la Institución
Artículo 16, fracción III.	Las adquisiciones y arrendamientos de equipos y sistemas de cómputo se realizarán previa justificación, con base en planes de modernización y priorizando el uso de software libre, siempre y cuando cumpla con las características requeridas para el ejercicio de las funciones públicas;	Las adquisiciones de equipos y sistemas de cómputo, se adquieren invariablemente con el visto bueno del área técnica que en El Colef es la Coordinación de Cómputo para garantizar que cumpla con las características requeridas, los planes de modernización y el uso de software.
Artículo 16, fracción IV.	Se prohíben contrataciones de seguros de ahorro en beneficio de los servidores públicos con recursos del Estado, tal como el Seguro de Separación Individualizado, o las cajas de ahorro especiales; lo anterior, con excepción de aquellos cuya obligación de otorgarlos derive de ley, contratos colectivos de trabajo o Condiciones Generales de Trabajo;	El Colef no cuenta contratados seguros de ahorro.
Artículo 16, fracción VI.	No se realizarán gastos de oficina innecesarios. En ningún caso se autorizará la compra de bienes e insumos mientras haya suficiencia de los mismos en las oficinas o almacenes, considerando el tiempo de reposición;	Para vigilar que no se hagan gastos innecesarios en la adquisición de bienes e insumos para oficina, antes de proceder a su compra, invariablemente se verifican las existencias en el almacén de El Colef a través del SIPA
Artículo 16, fracción VII.	Se prohíbe remodelar oficinas por cuestiones estéticas o comprar mobiliario de lujo-	En el periodo que se informa, no se han remodelado oficinas por cuestiones estéticas o se ha comprado mobiliario de lujo
Artículo 16, fracción VIII.	Se prohíbe el derroche en energía eléctrica, agua, servicios de telefonía fija y móvil, gasolinas e insumos financiados por el erario.	No sólo se ha evitado el derroche en los servicios, en los servicios que se mencionan, sino que además han disminuido debido a que gran parte del personal que labora en El Colef ha desempeñado sus actividades a distancia.

Fundamento	Medidas en materia de Austeridad Republicana	Acciones realizadas con respecto al cumplimiento del artículo
Artículo 20	Los servidores públicos se sujetarán a la remuneración adecuada y proporcional que conforme a sus responsabilidades se determine en los presupuestos de egresos, considerando lo establecido en los artículos 75 y 127 de la Constitución Política de los Estados Unidos Mexicanos y demás disposiciones aplicables. Por ende, queda prohibida la obtención de algún privilegio económico adicional a lo establecido en la ley.	Las remuneraciones se efectúan de acuerdo a los tabuladores, al Contrato Colectivo vigente y prestaciones autorizadas y al presupuesto autorizado en el Capítulo 1000
Artículo 21	Para administrar los recursos humanos con eficiencia, eficacia, economía, transparencia, honradez y mejorar la prestación del servicio público, los servidores públicos del Poder Ejecutivo Federal desempeñarán sus actividades con apego a lo previsto en la Ley General de Responsabilidades Administrativas y de conformidad con las disposiciones contenidas en los lineamientos que emita la Secretaría	La plantilla de personal autorizada de El Colef, se encuentra debidamente distribuida, tanto en las diferentes sedes como departamentos de la institución.
Artículo 22	Queda prohibido contratar con recursos públicos cualquier tipo de jubilaciones, pensiones y regímenes especiales de retiro, de separación individualizada o colectiva, así como seguros de gastos médicos privados, seguros de vida o de pensiones que se otorguen en contravención a lo dispuesto en decreto o alguna disposición general, Condiciones Generales de Trabajo o contratos colectivos de trabajo.	El Colef solo cuenta contratado con el Seguro de Gastos médicos mayores para el personal académico, de acuerdo a lo establecido en la cláusula 39 del Contrato Colectivo de Trabajo
Artículo 23, primer párrafo	Ningún servidor público podrá utilizar recursos humanos, materiales o financieros institucionales para fines distintos a los relacionados con sus funciones; su contravención será causa de responsabilidad administrativa en los términos que establezca la Ley General de Responsabilidades Administrativas.	Se cuenta con El Código de conducta de El Colegio de la Frontera Norte, A.C., de acuerdo a la normatividad establecida.
Artículo 23, segundo párrafo	Los entes públicos deberán emitir su correspondiente código de conducta en concordancia con la presente Ley y cada servidor público debe protestar cumplirlo.	Se cuenta con El Código de conducta de El Colegio de la Frontera Norte, A.C., de acuerdo a la normatividad establecida.

Fundamento	Medidas en materia de Austeridad Republicana	Acciones realizadas con respecto al cumplimiento del artículo
Artículo 24, primer párrafo	Para ocupar cualquier empleo, cargo o comisión en algún ente público, las personas interesadas se verán obligadas a separarse legalmente de los activos e intereses económicos particulares que estén relacionados con la materia o afecten de manera directa el ejercicio de sus responsabilidades públicas, y que signifiquen un conflicto de interés conforme a lo establecido en la Ley General de Responsabilidades Administrativas.	Durante el mes de diciembre , no se dio de baja ningún mando superior
Artículo 24, segundo párrafo	Los servidores públicos comprendidos en los grupos jerárquicos de mando superior a que se refiere el manual de percepciones previsto en la Ley Federal de Presupuesto y Responsabilidad Hacendaria del Gobierno Federal, que por cualquier motivo se separen de su cargo, no podrán ocupar puestos en empresas que hayan supervisado, regulado o respecto de las cuales hayan tenido información privilegiada en el ejercicio de su cargo público, salvo que hubiesen transcurrido al menos diez años.	Durante el mes diciembre , no se dio de baja ningún mando superior
Artículo 53 de la Ley General de Responsabilidades Administrativas	En términos de lo dispuesto por el párrafo anterior, los servidores públicos no podrán disponer del servicio de miembros de alguna corporación policiaca, seguridad pública o de las fuerzas armadas, en el ejercicio de sus funciones, para otorgar seguridad personal, salvo en los casos en que la normativa que regule su actividad lo contemple o por las circunstancias se considere necesario proveer de dicha seguridad, siempre que se encuentre debidamente justificada a juicio del titular de las propias corporaciones de seguridad y previo informe al Órgano interno de control respectivo o a la Secretaría.	El personal de El Colef, no ha dispuesto servicio de miembros de alguna corporación policiaca, seguridad pública o de las fuerzas armadas, en el ejercicio de sus funciones, para otorgar seguridad personal
Artículo 64 Bis de la Ley General de Responsabilidades Administrativas	Son faltas administrativas graves las violaciones a las disposiciones sobre fideicomisos establecidas en la Ley Federal de Austeridad Republicana.	El Fideicomiso de Investigación El Colegio de la Frontera Norte, se encuentra debidamente registrado ante hacienda y se presentan los informes trimestrales correspondientes

6.- CONCILIACIÓN GLOBAL ENTRE LAS CIFRAS FINANCIERAS Y LAS PRESUPUESTALES.

La Entidad llevó a cabo la conciliación entre las cifras contables y presupuestales respecto a ingresos, egresos y resultados las cuales se presentan en los formatos autorizados. (Anexo)

7.- CIFRAS QUE SE INTEGRAN AL SISTEMA INTEGRAL DE INFORMACION.

Las cifras que se ingresaron a cierre del año dictaminado al Sistema Integral de Información, tienen congruencia con el estado de ingresos y egresos presupuestales. (Anexo)

8.- ENTEROS A LA TESORERIA DE LA FEDERACIÓN

Durante el ejercicio, la entidad reintegró recursos a la **TESOFE**.

Concepto	Importe
Devolución de economía correspondiente al ejercicio 2019 capítulo 1000 de acuerdo a línea de captura 0020AAGE763852583425	\$5,000,223.05
Devolución de economía correspondiente al ejercicio 2019 capítulo 2000, 3000 y 4000 de acuerdo a línea de captura 0020AAGE783852580480	\$5,444,112.18
Devolución de economía correspondiente al ejercicio 2019 capítulo 1000 y 3000 de acuerdo a línea de captura 0020ABBH163854084424	\$772,179.47
Entero de Recursos Fiscales de acuerdo a línea de captura 0020ABDL663954268462	\$602,600.00
Entero de Recursos Fiscales de acuerdo a línea de captura 0020ABIQ583954757415	\$1,569,000.00
Entero de Recursos Fiscales de acuerdo a línea de captura 0020ABOO063955251474	\$356,836.00
Entero de Recursos Fiscales de acuerdo a línea de captura 0020ABWS802655856446 Pasivo 2009	\$322,677.45
Entero de Recursos Fiscales de acuerdo a línea de captura 0020ABWS823055859421 Pasivo ejercicio 2013	\$44,689.80
Entero de Recursos Fiscales de acuerdo a línea de captura 0020ABWS812755853402 Pasivo ejercicio 2010	\$777,011.15
Devolución de economía correspondiente al ejercicio 2020 capítulo 2000, 3000 y 4000 de acuerdo a línea de captura 0020ABXR733955922429	\$10,136,884.47
Devolución de economía correspondiente al ejercicio 2020 capítulo 1000 de acuerdo a línea de captura 0020ABYW813955995495	\$16,601,595.00

9.- REPORTES PRESUPUESTALES DE INGRESOS Y EGRESOS

Se presentan los estados analíticos de ingresos y egresos en sus distintas clasificaciones y armonizados, así como los flujos de efectivo de ingresos y egresos, para dar cumplimiento a los Lineamientos Específicos Para Las Empresas Productivas Del Estado Y Entidades Que Conforman El Sector Paraestatal Federal, Para La Integración De La Cuenta Pública 2020, emitidos mediante oficio 309-A-002/2021 de la Unidad de Contabilidad Gubernamental de la Secretaría de Hacienda y Crédito Público. (Anexo)



C.P. Elizabeth López Vega
Directora General de Administración y Finanzas



L.A.E. Lizbeth Félix Molina
Directora de Finanzas