

CENTRO DE INVESTIGACIÓN Y DESARROLLO TECNOLÓGICO EN ELECTROQUÍMICA, S.C.

CUENTA PÚBLICA 2014 CENTRO DE INVESTIGACIÓN Y DESARROLLO TECNOLÓGICO EN ELECTROQUÍMICA, S.C. NOTAS A LOS ESTADOS FINANCIEROS

POR LOS EJERCICIOS TERMINADOS
AL 31 DE DICIEMBRE DE 2014 Y 2013
(CIFRAS EN PESOS)

En cumplimiento a los Artículos 46 y 49 de la Ley de Contabilidad presentamos las Notas a los Estados Financieros por los rubros que lo requieren en estricto apego a los postulados de revelación suficiente e importancia relativa.

I Notas de Desglose:

I.I Información contable

1.- Notas al Estado de Situación Financiera.

Activo

1.1.1.2 BANCOS/ TESORERIA

Concepto		31-Dic-14		31-Dic-13
CUENTAS BANCARIAS PRODUCTIVAS RECURSOS FISCALES	\$	1,270,890	\$	741,021
CUENTAS BANCARIAS PRODUCTIVAS RECURSOS PROPIOS		1,733,390		1,467,111
CUENTAS BANCARIAS PRODUCTIVAS RECURSOS PATROCINADOS		15,822,806		8,835,955
Total	\$	18,827,087	\$	11,044,087

Los saldos se tienen en cuentas bancarias productivas los rendimientos son básicamente CETES sin riesgo; su destino de gasto será para cubrir las obligaciones a corto plazo, excepto las del CONACYT (fondos en administración) por tener destino de gasto específico.

1.1.1.4 INVERSIONES TEMPORALES (Hasta Tres Meses)

Concepto		31-Dic-14		31-Dic-13
CUENTAS INVERSIONES A LA VISTA RECURSOS FISCALES	\$	4,542,022	\$	5,021,640
CUENTAS INVERSIONES A LA VISTA RECURSOS PROPIOS		16,396,599		22,289,466
CUENTAS INVERSIONES A LA VISTA RECURSOS PATROCINADOS		1,196,088		861,615
Total	\$	22,134,709	\$	28,172,721

Los saldos se tienen en cuentas de inversiones a la vista, los rendimientos son básicamente CETES sin riesgo; no se tienen inversiones a plazo mayor a tres meses; su destino de gasto será para cubrir las obligaciones a corto plazo, excepto las del CONACYT (fondos en administración) por tener destino de gasto específico.

1.1.16 Depósitos de Fondos con Terceros.

Concepto	31-Dic-14	31-Dic-13
I + D MEXICO SA DE CV	\$ 20,000	\$ 20,000
COORPORACION INTEGRAL DE MEXICO SA DE CV	6,700	6,700
COMISION ESTATAL DE AGUAS DE QUERETARO (CEA)	12,965	12,965
COMUNICACIÓN NEXTEL DE MEXICO SA DE CV	998	1,018
Total	\$ 40,663	\$ 40,683

Los importes que se tienen en estas cuentas se deben a depósitos en garantía que se realizaron para tener acceso a las casetas de Caminos y Puentes Federales (CAPUFE) y al Circuito Bicentenario corresponden a proveedores los I + D México y Corporación Integral de México, S A de C V; la del CEA es para garantizar un sostenimiento de precio de una licitación; la de Nextel es para el uso de su radio telefonía de un Proyecto Comercializado, la que por contrato se aplicara al sexto pago.

1.1.2.1 INVERSIONES FINANCIERAS CORTO PLAZO.

La Entidad creó en el año 2000, el Fondo de Investigación Científica y Desarrollo Tecnológico, con base en la Ley para el Fomento de la Investigación Científica y Tecnológica (Ley de Ciencia y Tecnología) publicada en el Diario Oficial de la Federación el 21 de mayo de 1999 (nueva Ley publicada el 5 de junio de 2002 y sus adecuaciones del 21 de agosto de 2006). Este fondo se consideró como una erogación devengada presupuestal, con fundamento en el artículo 26, fracción V de la nueva Ley antes mencionada; contablemente el fondo se registró dentro del activo circulante mediante transferencias de las cuentas bancarias a la cuenta del fideicomiso, teniendo los siguientes movimientos al 31 de diciembre de 2014.

Concepto	31-Dic-14	31-Dic-13
Saldo Inicial	\$ 8,759,278	\$ 12,819,011
Mas:		
Incremento al Fondo	15,000,000	3,500,000
Intereses y Comisiones Neto	194,483	432,790
Menos:		
Retiros del Fondo para inversiones en Activos Fijos	1,532,367	7,992,523
TOTAL	\$ 22,421,394	\$ 8,759,278

CENTRO DE INVESTIGACIÓN Y DESARROLLO TECNOLÓGICO EN ELECTROQUÍMICA, S.C.

Con fecha del 18 de noviembre de 2014 se celebró la 2ª Reunión del Comité Técnico del Fideicomiso donde se autoriza el apoyo financiero para seis proyectos de infraestructura por un monto total \$ 11, 939,011

Durante el ejercicio de 2014 se retiraron fondos del fideicomiso de la siguiente forma:

A).- Para la continuidad de los proyectos aprobados en 2013 la cantidad de	\$ 1, 371,242.75
B).- Para el inicio de los proyectos aprobados en Noviembre 2014 la cantidad de	\$ 161,123.81

Total retirado en el ejercicio 2014.	\$ 1, 532,366.56
--------------------------------------	------------------

Los Retiros del Fondo fueron para los siguientes proyectos:

RESULTADOS Y/O AVANCES DE LOS PROYECTOS EN EJECUCIÓN 2014						
FONDO DE INVESTIGACIÓN CIENTÍFICA Y DESARROLLO TECNOLÓGICO DEL CIDETEQ S.C. NO. 030052-2 B.M.N.						
NOMBRE DEL PROYECTO	IMPACTO	MONTO SOLICITADO	MONTO EJERCIDO AL 31 DE DICIEMBRE 2013	MONTO EJERCIDO AL 31 DE DICIEMBRE 2014	MONTO POR EJERCER	ESTATUS
Actualización de infraestructura y optimización-adecuación de espacios viables para la realización de servicios tecnológicos especializados	Aumentar 20 técnicas de análisis para su oferta, tanto interna como externa.	595,371.76	0.00	425,720.00	169,651.76	CONCLUIDO
	No perder clientes por falta de cobertura	354,628.24	354,628.24	0.00	0.00	
Instalación de Extractores de gases en las Áreas de Tabap de Planta Piloto, para mantener limpio el ambiente durante el desarrollo de Proyectos Industriales en las disciplinas de energías alternativas, biogás, procesos electroquímicos, tratamiento de aguas fisicoquímicas y biológicas entre otras.	A lo impacto a la salud y a ecología	300,000.00	0.00	324,927.72	-24,927.72	CONCLUIDO
Complemento para la ampliación y adecuación de instalaciones para actividades de docencia, difusión, comunicación y extensión científica y tecnológica. (Ampliación Edificio de Posgrado)	Incremento en los espacios para actividades docentes, salas de juntas, aulas y cubículos.	700,000.00	777,920.50	22,225.26	-100,145.76	CONCLUIDO
Sistemas de sustentabilidad ambiental en la Unidad de Vinculación de Comedores (Edificio de muestra)	Reducción del 80% del consumo actual de agua potable (98.32 m ³ /año). Reducción del 95% de las descargas de agua residual a la red de drenaje. Reuso y aprovechamiento del agua tratada para sanitarios, espejos de agua y servicios generales. Implementación de algunas tecnologías propias del centro. Reducción del 80% del consumo actual de energía eléctrica.	500,000.00	94,067.68	196,238.85	209,693.47	EN PROCESO
Adecuación de un Laboratorio de Micro-Dispositivos Electroquímicos (LMDE)	Diseño y desarrollo de nuevos micro-sensores y sistemas de generación de energía miniaturizados para aplicaciones móviles, aeroespaciales, biológicas, biomédicas, de análisis químico, análisis clínico, etc.	400,000.00	112,990.60	366,279.03	-79,269.63	CONCLUIDO
Trámites para la puesta en operación y adecuación de Laboratorio Agua Residual de la Unidad Tijuana del CIDETEQ.	El contar con una Unidad Tijuana del CIDETEQ operando y ofreciendo servicios y proyectos de alto nivel científico y vanguardista, permitirá tener un impacto favorable en el desarrollo tecnológico y científico del área de influencia. Una componente importante es la capacidad de realizar servicios y proyectos que ayuden a la mitigación de impactos ambientales de una región con un desarrollo industrial y económico sobresaliente. Por su situación geográfica, se espera un impacto positivo en la cooperación científico-tecnológica fronteriza. Todo lo anterior tendrá un impacto social y económico en el área de influencia.	400,000.00	52,945.87	35,851.89	311,202.24	EN PROCESO
SUBTOTAL EJERCIDO EN 2013		3,250,000.00	1,392,552.89	1,371,242.75	486,204.36	
Infraestructura en equipamiento científico para atender nuevas temáticas de investigación y para atención de estudiantes de posgrado.	SUBTOTAL EJERCIDO EN 2014		5,102,011.00	161,123.81	4,940,887.19	EN PROCESO
TOTAL ANUAL		8,352,011.00	1,392,552.89	1,532,366.56	5,427,091.55	
% AVANCE TOTAL		100.00%	16.67%	18.35%	64.98%	

Los Proyectos autorizados en 2014 fueron:

PROYECTOS SOMETIDOS PARA APOYO DEL COMITÉ DEL FIDEICOMISO DIRECCIÓN

CIENCIA	Infraestructura en equipamiento científico para atender nuevas temáticas de investigación y para atención de estudiantes de posgrado.	\$ 5,102,011.00
TIJUANA	Complemento de Infraestructura en equipo de laboratorio para la Subselección Tijuana	\$ 1,500,000.00
MATERIALES	Evaluación de Sistemas de protección anticorrosiva a base de recubrimientos para instalaciones superficiales de PEMEX	\$ 3,000,000.00
ADMINISTRACIÓN	Equipamiento en áreas administrativas y de operación del CIDETEQ	\$ 650,000.00
ADMINISTRACIÓN	Equipo de seguridad para el centro de información	\$ 187,000.00

CENTRO DE INVESTIGACIÓN Y DESARROLLO TECNOLÓGICO EN ELECTROQUÍMICA, S.C.

TECNOLOGÍA

Renovación de la Planta de Tratamiento de Aguas Residuales Automática y Didáctica del CIDETEQ Sanfandila

\$ 1,500,000.00

total autorizado

\$ 11,939,011.00

1.1.2.2 CUENTAS POR COBRAR A CORTO PLAZO.

Representa los derechos por cobrar a clientes principalmente de facturas emitidas en el año 2013 originados por la captación de recursos propios y patrocinados, se integra como sigue:

Vencimiento en Días		31-Dic-14	%		31-Dic-13	%
DE 30 DÍAS	\$	4,565,195	73.27%	\$	10,426,578	68.90%
DE 60 DÍAS		308,115	4.95%		761,616	5.03%
DE 90 DÍAS		1,357,150	21.78%		3,944,553	26.07%
Total	\$	6,230,459	100.00%	\$	15,132,746	100.00%

1.1.2.3 DEUDORES DIVERSOS POR COMPROBAR A CORTO PLAZO.

Los saldos están conformados de recursos otorgados sujetos a su comprobación y son para desarrollo de comisiones de trabajo por parte del personal.

Concepto		31-Dic-14		31-Dic-13
GASTOS POR COMPROBAR	\$	0	\$	31,631
TOTAL	\$	0	\$	31,631

1.1.2.9 OTROS DERECHOS A RECIBIR EFECTIVO O EQUIVALENTES A CORTO PLAZO.

Concepto		31-Dic-14		31-Dic-13
IVA ACREDITABLE NO PAGADO	\$	28,807	\$	1,054,107
TOTAL	\$	28,807	\$	1,054,107

Su saldo corresponde a IVA trasladado de proveedores no pagado al cierre de diciembre 2013.

1.1.2.9.1 IVA ACREDITABLE PAGADO.

Concepto		31-Dic-14		31-Dic-13
IVA ACREDITABLE PAGADO	\$	387,149	\$	536,418
TOTAL	\$	387,149	\$	536,418

1.1.3 Bienes o Servicios a Recibir.

PROVEEDOR	CONCEPTO		31-Dic-14		31-Dic-13
INFORMATICA UG SA DE CV	DEPOSITO PARA ABASTECIMIENTO DE GASOLINA	\$	55,749	\$	1,455
NATIONAL INSTRUMENTS DE MEXICO SA DE CV	COMPRA DE EQUIPO DE LABORATORIO				30,945
BECOMAR DE MEXICO S DE RL DE CV	COMPRA DE EQUIPO DE LABORATORIO		161,124		
QUALITY INSTRUMENTS DE MEXICO	COMPRA DE MATERIAL DE LABORATORIO		681		
TOTAL		\$	217,554	\$	32,400

1.1.4 Inventarios de Producción en Proceso

Concepto		31-Dic-14		31-Dic-13
PROYECTOS COMERCIALIZADOS	\$	7,124,919	\$	17,274,319
PROYECTOS PATROCINADOS		6,702,411		11,687,606
TOTAL	\$	13,827,330	\$	28,961,925

CENTRO DE INVESTIGACIÓN Y DESARROLLO TECNOLÓGICO EN ELECTROQUÍMICA, S.C.

El inventario de Producción en Proceso al 31 de Diciembre de 2014 por el desarrollo de Proyectos Comercializados se integra de la siguiente forma:

PROYECTOS PROPIOS 2014		
NUMERO PROYECTO	DESCRIPCION	Activo en Inventario de Producción en Proceso.
PROYECTOS		
PCO001	TURBORREACTORES	19,440
PCO002	TURBORREACTORES	19,440
PCO020	RIMSA PROTOTIPO FEMTON	1,064,953
PCO022	INDUSTRIA PROCESADORA DE ALIMENTOS DE MAIZ, SA CV	588,932
PCO023	SUSTENTAMEX	42,635
PCO024	COMEX	480,518
PCO027	MESSIER ELECTRODIALISIS	1,497,363
PCO029	XA QUIXE DIGESTOR Y CONCENTRADORES SOLARES	894,359
PCO033	INGENIERIA Y CONSTRUCCIÓN DE PLATAFORMA	793,239
PCO034	DESEMPEÑO ANTICORROSIVO DE ESMALTES	86,363
PCO035	RECUPERACIÓN DE ORO, PLATA Y COBRE	503,779
PCO036	DISEÑO Y DESARROLLO DE CONO MONETARIO	99,203
PCO037	BONDING SYSTEM BOMBARDIER	205,353
PCO038	ELIMINACIÓN DE DUREZA PARA TORRES	165,146
PCO039	CIENEGA II	10,702
PCO040	LÍQUIDOS RECALCITRANTES	460,868
PCO042	INIFAB PTAR DEPORQUERIZAS	2,690
PCM005	BIODIGESTION ANAEROBIA	119,921
PCM007	RECUBRIMEINTO CLORO/SOSA	70,016
SUBTOTAL PROYECTOS PROPIOS		7,124,919

El inventario de Producción en Proceso al 31 de Diciembre de 2014 por el desarrollo de Proyectos Patrocinados se integra de la siguiente forma:

PROYECTOS PATROCINADOS 2014		
NUMERO PROYECTO	DESCRIPCION	Activo en Inventario de Producción en Proceso.
PPA001	BIOCELDAS	2,326,458
PPA004	DUCTOS	266,010
PPA024	BIOELECTRODOS	526,713
PPA025	OXIDACION	309,446
PPA026	IONICOS	369,138
PPA027	SOLARES	647,048
PPA028	HIDROGENO	947,000
PPA031	SISTEMAS BIOELECTROQUIMICOS	115,434
PPA032	SISTEMA DE COMPRESION	539,908
PPA033	MATERIALES SELECTIVOS Y REFLEJHANTES	40,010
SUBTOTAL PROYECTOS PATROCINADOS		6,087,165
Apoyos en proceso de monto menor		615,246
SUBTOTAL APOYOS PATROCINADOS		615,246
GRAN TOTAL PATROCINADOS		6,702,412
INVENTARIO PRODUCCION EN PROCESO		Activo en Inventario de Producción en Proceso.
PROPIOS		7,124,919
PATROCINADOS		6,702,412
TOTAL INVENTARIO EN PROCESO.		13,827,330

CENTRO DE INVESTIGACIÓN Y DESARROLLO TECNOLÓGICO EN ELECTROQUÍMICA, S.C.

1.1.5.1 ALMACÉN DE MATERIALES Y SUMINISTROS DE CONSUMO.

Concepto		31-Dic-14		31-Dic-13
ALMACEN DE MATERIALES Y SUMINISTROS DE CONSUMO	\$	49,229	\$	120,086
TOTAL	\$	49,229	\$	120,086

1.1.6 Estimación de Cuentas Incobrables.

La entidad tiene autorizado un Comité Cancelación de Adeudos a Cargo de Terceros y a favor del CIDETEQ en donde el asesor jurídico externo manifiesta la imposibilidad practica de cobro de facturas a clientes, la última sesión se realizó el 5 de Diciembre de 2012 castigando el monto de \$ 88, 399 de origen 2006 a 2011 con esta autorización se saneo este rubro.- Se considera que el monto de que se tiene actualmente de Estimación de Cuentas Incobrables es razonable ya que el CIDETEQ realiza esfuerzos de cobranza cotidianamente.

Concepto		31-Dic-14		31-Dic-13
Estimación de cuentas incobrables	\$	-80,468	\$	-80,468
TOTAL	\$	-80,468	\$	-80,468

1.2.3. BIENES INMUEBLES, INFRAESTRUCTURA Y CONSTRUCCIONES EN PROCESO.

Los inmuebles, maquinaria, mobiliario y equipo, se registran a su costo de adquisición y se deprecian por el método de línea recta a partir del año siguiente al de su adquisición.

Los bienes muebles se encuentran en buen estado derivado del mantenimiento preventivo y en cada ejercicio son dados de baja aquellos que resultan onerosos en su mantenimiento.

Para efectos de presentación en los estados financieros, los bienes inmuebles, muebles e intangibles se presentan en montos netos, es decir, su valor histórico más su actualización más efecto del avalúo, menos su depreciación histórica y la actualización de la depreciación acumulada.

CUENTA PÚBLICA | 2014

1.2.3 Bienes Inmuebles, Infraestructura y Construcciones en proceso										
CUENTA	DESCRIPCIÓN	INVERSIÓN				DEPRECIACIÓN		TOTAL		TOTAL
								2014		2013
1.2.3	Bienes Inmuebles, Infraestructura y Construcciones en proceso	MOI	INPC	AVALUO	TOTAL	DEL AÑO 2014	TASA	ACUMULADA	ACTIVO	ACTIVO
1.2.3.1	Terrenos	1,644,650	62,516		1,707,166			0	1,707,166	1,707,166
1.2.3.3	Edificios no Habitacionales	45,158,359	1,197,570	17,400,562	63,756,491	2,591,017	5%	18,382,191	45,374,300	44,465,318
1.2.3	Sub Total Inmuebles	46,803,009	1,260,086	17,400,562	65,463,657	2,591,017		18,382,191	47,081,466	46,172,484

1.2.4 Bienes Muebles

CUENTA	DESCRIPCIÓN	INVERSIÓN				DEPRECIACIÓN		TOTAL		TOTAL
1.2.4	Bienes Muebles	MOI	INPC	AVALUO	TOTAL	DEL AÑO 2014	TASA	ACUMULADA	ACTIVO 2014	ACTIVO 2013
1.2.4.1	Mobiliario y Equipo de Administración	19,604,965	266,205	974,588	20,845,759	782,712	10%	12,103,698	8,742,061	4,373,539
1.2.4.2	Mobiliario y Equipo Educativo y Recreativo	1,197,341	289,746	-694,328	792,760	91,552	30%	566,949	225,811	308,059
1.2.4.3	Equipo e Instrumental Médico y de Laboratorio	105,712,626		30,919,369	136,631,995	9,560,151	10%	55,572,683	81,059,312	71,361,386
1.2.4.4	Equipo de Transporte	2,805,093	64,737	-20,584	2,849,246	636,741	25%	2,345,126	504,120	1,035,474
1.2.4.6	Maquinaria, Otros Equipos y Herramientas	15,236,605	217,044	-285,325	15,168,325	494,522	10%	5,521,552	9,646,773	3,448,690
1.2.4	Sub Total Muebles	144,556,631	837,733	30,893,721	176,288,084	11,565,678		76,110,008	100,178,076	80,527,148
1.2	ACTIVO NO CIRCULANTE	191,359,640	2,097,819	48,294,283	241,751,741	14,156,695		94,492,199	147,259,542	126,699,631

Nota:

Los activos se encuentran en buenas condiciones y operando, derivado del mantenimiento preventivo que cuenta el centro.

Nota:

En el Ejercicio de 2014 se dio de baja un vehículo por siniestro, se recuperó por medio del seguro contratado.

CENTRO DE INVESTIGACIÓN Y DESARROLLO TECNOLÓGICO EN ELECTROQUÍMICA, S.C.

Las altas de Activos fijos por los ejercicios al 31 Diciembre 2014 y 2013 fueron:

Numero de Cuenta	Concepto	2014	% de Subsidio de Capital	2013	% de Subsidio de Capital
1.2.3.3	Edificios no Habitacionales	\$ 3,500,000	100%	\$ 8,436,145	95%
	Total	\$ 3,500,000		\$ 8,436,145	
	Concepto	2,014		2013	
1.2.4.1	Mobiliario y Equipo de Administración	\$ 5,151,244	88%	\$ 1,549,252	83%
1.2.4.2	Mobiliario y Equipo Educativo y Recreativo	9,303	82%	75,468	100%
1.2.4.3	Equipo e Instrumental Médico y de Laboratorio	19,268,084	91%	25,090,388	96%
1.2.4.4	Equipo de Transporte	0		305,714	0%
1.2.4.5	Equipo de Defensa y Seguridad	0		0	
1.2.4.6	Maquinaria, Otros Equipos y Herramientas	6,682,588	98%	1,449,491	95%
	Total	\$ 31,111,220		\$ 28,470,312	

1.2.5 ACTIVOS INTANGIBLES.

Concepto	31-Dic-14	31-Dic-13
TERMINO DE LA RELACION LABORAL	\$ 541,475	\$ 234,279
INDEMNIZACION LEGAL AL RETIRO	\$ 14,948,343	\$ 13,169,538
PRIMA DE ANTIGÜEDAD	\$ 1,044,908	\$ 870,181
TOTAL	\$ 16,534,726	\$ 14,273,997

CUENTA PÚBLICA | 2014

Concepto	31-Dic-14	31-Dic-13
AMORTIZACION ACUMULADA ACTIVO DIFERIDO	\$ -1,773,283	\$ -1,318,595
TOTAL	\$ -1,773,283	\$ -1,318,595

1.2.7 ACTIVOS DIFERIDOS.

Concepto	31-Dic-14	31-Dic-13
ESTUDIOS DE FORMULACION Y EVALUACION DE PROYECTOS	\$ 4,546,880	\$ 4,546,880
TOTAL	\$ 4,546,880	\$ 4,546,880

2.1 PASIVO CIRCULANTE.

2.1.1 CUENTAS POR PAGAR A CORTO PLAZO

2.1.1.2 PROVEEDORES

Concepto	31-Dic-14	Vencimiento	31-Dic-13
URIBE NUÑEZ JOSE AGUSTIN	\$		\$ 78,622
LSR LIBROS SERVICIOS Y REPRESENTACIONES			415,916
SEGUROS BANORTE GENERALI, SA DE CV			1,868,310
CENTRO DE INVESTIGACION Y DESARROLLO INDUSTRIAL (CIDESI)			5,568,317
SISTEMAS AUTOMATIZADOS E INDUSTRIALES			87,177
CARSON TRAINING AND LENGUAJE SERVICES			146,014
VALREP SA DE CV			62,974
ECCOTIK CREATIVIDAD Y DISEÑO, SA DE CV			145,500
INNOVA INVESTIGACION, SA DE CV			126,416
DE ARONDO ITURRALDE SC			23,200
JEOL DE MEXICO SA DE CV	7,000,000	60 días	
INSTRUMENTACION Y SERVICIOS EN ANALITICA SA DE C V	3,496,500	60 días	
PRAXAIR MÉXICO, S. DE R.L. DE C.V.	360,883	30 días	
ESTEBAN ADRIAN TORRES PEÑA	348,000	60 días	
AVANZA PROJECT AND BUSINESS S.C.	172,260	30 días	
TRANSPORTES DE PERSONAL GUTIERREZ, S.A. DE C.V.	123,549	30 días	
PERKIN ELMER DE MÉXICO, S.A.	91,037	30 días	

CENTRO DE INVESTIGACIÓN Y DESARROLLO TECNOLÓGICO EN ELECTROQUÍMICA, S.C.

INSTRUMENTACION Y SERVICIOS ANALITICOS S.A. DE C.V.	67,666	30 días	
ISA DE MEXICO S.A. DE C.V.	62,640	30 días	
OTROS ADEUDOS MENORES A 50 MIL PESOS	381,049	30 días	143,984
TOTAL	\$ 12,103,584		\$ 8,666,430

2.1.1.7 Retenciones y Contribuciones por Pagar a Corto Plazo

Concepto		31-Dic-14		31-Dic-13
IMPUESTO SOBRE SUELDOS Y SALARIOS (1)	\$	4,300,702	\$	3,561,944
5% INFONAVIT		412,444		408,790
I.M.S.S. - PATRONAL		288,962		290,086
I.M.S.S. - EMPLEADO		63,175		64,896
CESANTIA Y VEJEZ		346,629		349,035
2% IMPUESTO ESTATAL SOBRE NOMINAS		347,103		308,156
2% S.A.R.		164,978		163,516
I.S.R. DE GASTOS NO DEDUCIBLES (2)		1,101,221		0
I.V.A. RETENIDO POR HONORARIOS Y TRANSPORTE		5,702		4,691
I.S.R. RETENIDO POR HONORARIOS		6,844		4,744
IVA POR PAGAR		1,436,524		2,960,887
TOTAL	\$	8,474,283	\$	8,116,745

2.1.1.9 Otras Cuentas por Pagar a Corto Plazo

Concepto		31-Dic-14		31-Dic-13
CREDITOS DEL INFONAVIT	\$	321,214	\$	609,628
ACREEDORES DIVERSOS		939,014		
INTERES GANADOS POR DEPOSITOS FISCALES		25,783		
TOTAL	\$	1,286,010	\$	609,628

2.1.5.1 INGRESOS COBRADOS POR ADELANTADO A CORTO PLAZO.

Esta cuenta se integra por anticipo de clientes para la elaboración de proyectos comercializados así como de proyectos de investigación de fondos mixtos, sectoriales e institucionales CONACYT, se integran como sigue:

Concepto		31-Dic-14		31-Dic-13
Por Proyectos Comercializados:				
RESIDUOS INDUSTRIALES MULTIQUM SA DE CV	\$	2,960,000	\$	1,880,000
GOIMAR, S A DE C V				7,799,673
AQUANIMALS, S DE R L DE C V				242,000
VIDRIO ARTESANAL XA QUIXE SA		1,976,310		2,000,000
INDUSTRIA PROCESADORA DE ALIMENTOS DE MAIZ		911,810		911,810
SUSTENTAMEX SA DE CV		138,400		51,900
COMEX INDUSTRIAL COANTINGS SA DE CV		2,232,800		1,482,800
SPECIALITES PET FOOD SA DE CV				207,800
MESSIER ELECTRODIALISIS SA DE CV		1,928,000		1,928,000
MINERA TIZAPA SA DE CV				257,000
PILGRIMS PRIDE S DE RL DE CV				99,113
ATLATEC SA DE CV				70,973
PEMEX REFINACION I -				13,350,046
PEMEX REFINACION II -				4,088,600
TURBORREACTORES SA DE CV		1,500,000		1,500,000
MESSIER SERVICES AMERICAS				2,261,235
ORTO DE MEXICO				1,800,000
NATRIUM DE MEXICO		1,220,000		345,000
RESIDUOS INDUSTRIALES MULTIQUM SA DE CV				1,411,900
TUBOS Y ACEROS DE MÉXICO, S A		846,690		
BANCO DE MEXICO		860,000		
BOMBARDIER AEROSPACE, S A DE C V		1,623,006		
SKYWORKS SOLUTIONS DE MÉXICO, S DE R L DE C V		746,630		
MINERA MEXICANA LA CIENEGA		257,000		
INIFAP QRO		1,118,965		
CLOROX DE MÉXICO, S A DE C V		478,767		
COMERCIAL MEXICANA DE PINTURAS, S A DE C V		1,293,104		

CENTRO DE INVESTIGACIÓN Y DESARROLLO TECNOLÓGICO EN ELECTROQUÍMICA, S.C.

SUBTOTAL PROYECTOS COMERCIALIZADOS

\$ 20,091,482 \$ 41,687,851

Concepto	31-Dic-14	31-Dic-13
PROFEPA - Programa PLAC	\$	\$ 518,000
Fondos en Administración Italia		1,055,788
Fondos en Administración Interacciones		612,500
Fondos en Administración Modulación		675,000
Fondos en Administración Metanol		620,000
Fondos en Administración Gratzel		802,181
Fondos en Administración Quinona		900,000
Fondos en Administración Oxidasa		1,102,500
Fondos en Administración Cadmio		1,399,950
Fondos en Administración Filtrado		344,572
Fondos en Administración Displasia		250,000
Fondos en Administración Ductos	2,497,867	2,402,106
Fondos en Administración Bioelectrodos	550,000	500,000
Fondos en Administración Bioceldas	3,255,000	3,255,000
Fondos en Administración Oxidación	1,398,952	1,368,952
Fondos en Administración Iónicos	660,000	270,000
Fondos en Administración Solares	1,516,500	1,245,500
Fondos en Administración Biocombustible		550,000
Fondos en Administración Eólicos	947,000	547,000
Fondos en Administración Bioelectroquímicos	385,652	348,652
Fondos en Administración Multicapas		250,000
FOMIX QUERETARO - Apoyos	1,486,849	2,640,319
Fondos en Administración Sistema de Compresión	749,626	
Fondos en Administración Materiales Selectivos	660,000	
Fondos en Administración Recubrimientos Antibacteriales	1,445,000	
Fondos en Administración Nano Partículas		4,510
Fondos en Administración Desorción		1,312,000
Fondos en Administración Grafito		1,849,000
Fondos en Administración Agroindustria		1,761,869
Fondos de Administración Compósitos		1,125,000

CONACYT FOINS Infraestructura

SUBTOTAL PROYECTOS PATROCINADOS	\$	<u>15,552,445</u>	\$	<u>27,710,399</u>
Total de Ingresos cobrados por adelantado a Corto Plazo	\$	<u>35,643,927</u>	\$	<u>69,398,250</u>

Estos son ingresos recibidos para la realización de Proyectos Comercializados y Proyectos Patrocinados, se cancelan estos ingresos cuando el proyecto concluye y se trasladan a la cuenta de Ingresos por Venta de Bienes y Servicios.

2.2.6 PROVISIONES A LARGO PLAZO

2.2.6.9 OTRAS PROVISIONES A LARGO PLAZO.

Concepto		31-Dic-14		31-Dic-13
TERMINO DE LA RELACION LABORAL	\$	541,475	\$	234,279
INDEMNIZACION LEGAL AL RETIRO	\$	14,948,343		13,169,538
PRIMA DE ANTIGÜEDAD	\$	1,044,908		870,181
TOTAL	\$	<u>16,534,726</u>	\$	<u>14,273,997</u>

Con base en la NIFGG SP 05, emitida por la Secretarías de Hacienda y Crédito Público a través de la Unidad de Contabilidad Gubernamental e Informes sobre la Gestión Pública, en la cual se especifica la obligatoriedad de la aplicación del boletín D-3 de las Normas de Información Financiera, emitidas por el Consejo Mexicano para la Investigación y Desarrollo de Normas de Información Financiera (CINIF), referente al reconocimiento de las obligaciones laborales al retiro de los trabajadores, el Centro tiene un plan de indemnización con beneficios definidos que cubren a todos los empleados, cualquiera que sea su antigüedad, el cual consiste en un pago de tres meses más 20 días de salario por cada año que el trabajador haya prestado sus servicios al Centro.

Adicionalmente, cuenta también con un plan de prima de antigüedad, que consiste en un pago único de 12 días de salario por cada año que el trabajador preste sus servicios al Centro, acotando el sueldo inferiormente por el salario mínimo vigente en el área geográfica en donde el empleado labore y hasta por el doble de este mismo salario.

Las causas por las cuales se pagarán estos beneficios, son las siguientes:

- a) Muerte.
- b) Invalidez total o permanente.
- c) Separación justificada, rescisión de contrato y despido independiente de su causa.
- d) Retiro voluntario.

El pasivo relativo y el costo anual de dichos beneficios son calculados por actuario independiente conforme a las bases definidas en los planes.

CENTRO DE INVESTIGACIÓN Y DESARROLLO TECNOLÓGICO EN ELECTROQUÍMICA, S.C.

3.1.1 APORTACIONES

3.1.1.3 Patrimonio o Capital Social

El patrimonio contribuido del Centro se integra con:

- a. Los bienes muebles e inmuebles y derechos que por cualquier título legal haya adquirido, así como los recursos que le transfieran los Gobiernos Federal, Estatal y Municipal.
- b. Los recursos que le sean asignados o transferidos conforme al Presupuesto de Egresos de la Federación correspondiente, así como los que sean asignados por los Gobiernos Estatales y Municipales.
- c. Los subsidios, transferencias, participaciones, donaciones, herencias y legados que reciba de personas físicas o morales, nacionales o extranjeras, así como los beneficios que reciba derivados de los contratos y convenios que celebre, conforme a las disposiciones legales aplicables.
- d. Los ingresos que por sus servicios perciba.
- e. Los demás bienes, derechos y recursos que por cualquier título legal adquiera.

Al 31 de Diciembre de 2014 el patrimonio se integra como sigue:

PATRIMONIO PROTOCOLIZADO			
Concepto	ACCIONES	%	IMPORTE
a) Secretaría de Educación Pública	44,092	32.44%	44,092,000
b) Consejo Nacional de Ciencia y Tecnología	88,887	65.39%	88,887,000
c) Consejo de Ciencia y Tecnología del Estado de Querétaro	1,543	1.14%	1,543,000
d) Universidad Autónoma Metropolitana	1,387	1.02%	1,387,000
e) Universidad Autónoma de Querétaro	15	0.01%	15,000
TOTAL PATRIMONIO PROTOCOLIZADO	135,924	100.00%	135,924,000
PATRIMONIO NO PROTOCOLIZADO			
Concepto			
a) Secretaría de Educación Pública			327
b) Consejo Nacional de Ciencia y Tecnología			83,714,281
c) Consejo de Ciencia y Tecnología del Estado de Querétaro			400

CUENTA PÚBLICA | 2014

d) Universidad Autónoma Metropolitana	0
e) Universidad Autónoma de Querétaro	0
TOTAL PATRIMONIO NO PROTOCOLIZADO	83,715,008
TOTAL PATRIMONIO	219,639,008

Las aportaciones no protocolizadas se derivan de los subsidios para inversión otorgados por la Federación, que se someterán para autorización al Órgano de Gobierno para poder gestionar su protocolización ante Notario Público.

2 Notas al Estado de Variaciones en el Patrimonio.

Se protocolizaron las aportaciones autorizadas por la Asamblea de Socios, 1ª Sesión de 2013 correspondientes a las aportaciones efectuadas en el 2012 por el CONACYT por un monto de \$ 15, 313,000

Se tiene protocolizado la autorización de los miembros del Consejo de la 1ª sesión de 2014 la capitalización de \$ 16, 970,000 correspondientes a las aportaciones de infraestructura del año 2013.

En el ejercicio de 2014 se recibieron aportaciones para el crecimiento de la infraestructura de \$ 66, 744,000 las que se solicitara su autorización para su protocolización en la 1ª Sesión de 2015.

Se tiene un aumento en el patrimonio derivado de la utilidad del ejercicio 2014 por la cantidad de \$ 2,999,999; esta cifra esta incluye recursos no monetarios por Depreciación por \$ 14,156,695 y Amortización por \$ 454,688 que disminuyendo al resultado del ejercicio resulta una utilidad monetaria liquida de \$ 17,611,362

Concepto		31-Dic-14		31-Dic-13
Resultado del Ejercicio	\$	2,999,999	\$	-9,865,559
Menos:				
Partidas no Monetarias				
Depreciación del Ejercicio		14,156,695		11,526,474
Amortización del Ejercicio		454,688		454,688
Resultado monetario (Liquido) del Ejercicio.	\$	17,611,382	\$	2,115,603

3 Notas al Estado de Actividades.

4.1. Ingresos de Gestión.-

En 2014 este rubro llegó a \$ 48, 519,540 superior a la del ejercicio 2013 que resultó ser un importe de \$ 29,122,008, en ambos ejercicios fue alcanzada la meta programada de cobranza autogenerados, derivada de proyectos y servicios tecnológicos en el sector empresarial.

4.2. Participaciones, aportaciones, transferencias, asignaciones, subsidios y otras ayudas.

Se recibieron subsidios por \$ 116,041,177, en 2014 cifra superior comparada con 2013 que fue del orden de \$ 86,758,271.

4.3.1. Otros ingresos y beneficios.-

En 2014 se obtuvo el importe de \$ 1, 824,224 cifra superior a la del ejercicio 2013 de \$ 1, 270,248 resultados favorables al contar con mayores excedentes en tesorería al contratar proyectos, todas las cuentas bancarias son productivas.

5.1. Gastos de Funcionamiento.-

Al ser mayor el presupuesto aprobado y al alcanzar las metas de recursos autogenerados, resultó el gasto ejercido en 2014 que fue por \$ 163, 402,942 y en 2013 por \$ 127, 016,087

5.2. Transferencias, asignaciones, subsidios y otras ayudas.-

Se refiere al gasto ejercido en el rubro de becas otorgadas a estudiantes de los programas de posgrado de acuerdo a las actas autorizadas por el Comité de Becas, que integran el Padrón de Becarios.

CUENTA PÚBLICA | 2014

Las cifras segmentas por actividad No restringida (Recursos Propios) y restringida (Recursos Fiscales) serían las siguientes:

Ingresos de la Gestión					
Concepto	31-Dic-14	%	31-Dic-13	%	
Ingresos PatrimONIO NO RESTRINGIDO:					
INGRESOS POR VENTA DE BIENES Y SERVICIOS	\$ 48,519,540	29.16%	\$ 29,122,008	95.82%	
OTROS INGRESOS Y BENEFICIOS VARIOS	1,132,670	0.68%	574,296	1.89%	
OTROS INGRESOS FINANCIEROS	709,554	0.43%	695,953	2.29%	
Subtotal ingresos no restringidos	\$ 50,361,764	30.26%	\$ 30,392,256	100.00%	
Ingresos POR EL PATRIMONIO RESTRINGIDO:					
SUBSIDIOS DEL GOBIERNO FEDERAL	\$ 116,041,177	69.74%	\$ 86,758,271	100.00%	
Subtotal ingresos restringidos	\$ 116,041,177	69.74%	\$ 86,758,271	100.00%	
Total de Ingresos	\$ 166,402,941	100.00%	\$ 117,150,527	100.00%	
Egresos de la Gestión.					
	31-dic-14	%	31-dic-13	%	
Egresos PatrimONIO NO RESTRINGIDO:					
SERVICIOS PERSONALES	\$ 2,384,933	1.46%	\$ 3,125,564	2.46%	
MATERIALES Y SUMINISTROS	18,368,252	11.24%	6,957,839	5.48%	
SERVICIOS GENERALES	10,863,201	6.65%	16,693,830	13.14%	
BECAS Y TRANSFERENCIAS	50,970	0.03%	1,486,535	1.17%	
AMORTIZACION GASTOS DIFERIDOS	454,688	0.28%	454,688	0.36%	
INTERESES CAUSADOS	24,068	0.01%	12,885	0.01%	
IMPUESTO SOBRE LA RENTA	1,108,165	0.68%	0	0.00%	
Subtotal de egresos no restringidos	\$ 33,254,277	20.35%	\$ 28,731,341	22.62%	
Egresos POR EL PATRIMONIO RESTRINGIDO:					
SERVICIOS PERSONALES	\$ 80,231,662	49.10%	\$ 73,084,357	57.54%	
MATERIALES Y SUMINISTROS	8,191,059	5.01%	3,506,896	2.76%	
SERVICIOS GENERALES	27,119,249	16.60%	9,880,218	7.78%	
BECAS Y TRANSFERENCIAS	450,000	0.28%	286,800	0.23%	
DEPRECIACION DEL EJERCICIO	14,156,695	8.66%	11,526,474	9.07%	
Subtotal de egresos restringidos	\$ 130,148,665	79.65%	\$ 98,284,745	77.38%	
Total de Egresos	163,402,942	100.00%	127,016,086	100.00%	
Cambios netos en el patrimonio No restringido	17,107,487	10.47%	1,660,915	1.31%	
Cambios netos en el patrimonio Restringido	-14,107,488	-8.63%	-11,526,474	-9.07%	
Cambios netos en el Patrimonio	\$ 2,999,999	1.84%	\$ -9,865,559	-7.77%	

CENTRO DE INVESTIGACIÓN Y DESARROLLO TECNOLÓGICO EN ELECTROQUÍMICA, S.C.

Derivado de que el centro cuenta con una contabilidad de costos directos el resultado al cierre de diciembre de 2014 es el siguiente:

Por Recursos Propios.				
NUMERO	PROYECTO	INGRESO	GASTO	Remanente
PCO006	MESSIER I	2,261,235	1,848,497	412,738
PCO010	ORTO DE MÉXICO	1,800,000	726,567	1,073,433
PCO011	RIMSA	494,165	494,165	0
PCO019	AQUANIMALS SECADOR	242,000	168,462	73,538
PCO021	XA QUIXE REACTOR ANAEROBIO	800,000	532,115	267,885
PCO025	SPECIALITES PETFOOD	207,800	128,746	79,054
PCO026	PILGRIMS PELLETS	78,192	78,192	0
PCO028	MINERA TIZAPA	1,283,400	377,636	905,764
PCO031	XTRA CONGELADOS	370,000	319,548	50,452
TOTAL PROYECTOS		7,536,793	4,673,929	2,862,864
NUMERO	SERVICIO ESPECIAL	INGRESO	GASTO	Remanente
ESP001	PEMEX	17,438,647	8,458,836	8,979,811
ESP005	CLOROX DE MEXICO	146,543	146,543	0
ESP014	MEXICHEM	317,299	317,299	0
ESP016	NATRIUM	345,000	190,872	154,128
ESP022	PILGRIMS	99,113	0	99,113
ESP023	PRUEBAS DE BIODEGRADABILIDAD	70,973	61,564	9,409
ESP024	PLAC	315,000	19,500	295,500
ESP026	ACTUALIZACION DEL ESTUDIO DE RIESGO	71,900	70,192	1,708
ESP027	PRUEBAS DE TRATABILIDAD PARA EL AGUA	21,000	15,071	5,929
ESP031	SERVICIO DE MANTENIMIENTO PARA EL EQUIPO DE TRATAMIENTO DE AGUA	39,400	27,707	11,693
ESP032	DIPLOMADO EN GESTIÓN AMBIENTAL	367,500	32,798	334,702
PCM006	MEMBRANA Y PELLETS PILGRIMS	102,750	78,500	24,250
PCM009	REFACCIONES CEMAN	16,500	9,126	7,374
ESP	SERVICIOS ESPECIALES VARIOS	612,995	612,995	0
TOTAL SERVICIOS ESPECIALES		19,964,619	10,041,002	9,923,617
NUMERO	SERVICIOS	INGRESO	GASTO	Remanente
SAQ	ANALISIS QUIMICOS	4,159,840	3,296,446	863,394
SAM	ANALISIS MATERIALES	3,802,523	2,826,759	975,764
CUR	CURSOS	364,514	201,503	163,011
ASE	ASESORIAS	26,240	20,056	6,184
PRO	PRODUCTOS	444	0	444
TOTAL SERVICIOS		8,353,560	6,344,764	2,008,796
NUMERO	SERVICIOS	INGRESO	GASTO	Remanente
	OTROS INGRESOS Y BENEFICIOS	1,065,889	0	1,065,889
TOTAL OTROS INGRESOS Y BENEFICIOS		1,065,889	0	1,065,889
TOTAL RECURSO PROPIO		36,920,861	21,059,695	15,861,166
Por Recurso Patrocinado.				
NUMERO	PROYECTO	INGRESO	GASTO	Remanente

CUENTA PÚBLICA | 2014

PPA002	AGRINDUSTRIALES	1,309,449	1,309,449	0
PPA003	MICROFLUIDOS	540,000	540,000	0
PPA005	DISPLACIA	134,603	134,603	0
PPA007	DISPERSION	82,665	82,665	0
PPA008	FILTRADO	230,209	230,209	0
PPA009	DESORCION	436,465	436,465	0
PPA010	GRAFITO	795,724	795,724	0
PPA011	CADMIO	533,070	533,070	0
PPA012	OXIDASA	440,000	440,000	0
PPA015	QUINONA	616,506	616,506	0
PPA016	COMPOSITOS	435,008	435,008	0
PPA017	GRATZEL	594,077	594,077	0
PPA018	METANOL	620,000	620,000	0
PPA019	MODULACION	675,000	675,000	0
PPA020	INTERACCIONES	601,893	601,893	0
PPA023	ITALIA	1,032,140	1,032,140	0
PPA030	LOREAL	100,000	100,000	0
PPA	OTROS	3,487,758	3,017,771	469,987
TOTAL PROYECTOS PATROCINADOS		12,664,568	12,194,580	469,987
Por Recurso Patrocinado.				
NUMERO	PROYECTO	INGRESO	GASTO	Remanente
	OTROS INGRESOS Y BENEFICIOS	776,335		776,335
TOTAL OTROS INGRESOS Y BENEFICIOS PATROCINADOS		776,335	0	776,335
TOTAL RECURSO PATROCINADO		13,440,902	12,194,580	1,246,322
TOTAL DE PROPIOS Y PATROCINADOS		50,361,764	33,254,275	17,107,488
Integrada en Ingresos :				
4.1.7.4	Ingresos de Operación de Entidades Paraestatales Empresariales y no Financieras	48,519,540		
4.3	OTROS INGRESOS Y BENEFICIOS	1,842,224		
GRAN TOTAL DE PROPIOS y PATROCINADOS		50,361,764		

CENTRO DE INVESTIGACIÓN Y DESARROLLO TECNOLÓGICO EN ELECTROQUÍMICA, S.C.

1) Notas al Estado de flujo de Efectivo.

1.- El análisis de los saldos inicial y final que figuran en la última parte del Estado de Flujo de Efectivo en la cuenta de efectivo y equivalentes es como sigue:

Concepto	31-Dic-14	31-Dic-13
Efectivo	\$ 0	\$ 0
Efectivo en Bancos –Tesorería	18,827,087	11,044,087
Inversiones temporales (hasta 3 meses)	22,134,709	28,172,721
Depósitos de fondos de terceros y otros	40,663	40,683
Total de Efectivo y Equivalentes	\$ 41,002,459	\$ 39,257,491

2.- En el ejercicio de 2014, se registró \$ 3.5 en Inmuebles correspondientes a Construcción de una barda perimetral y se adquirieron bienes muebles por \$ 31,111,220

Número de Cuenta	Concepto	2014	% de Subsidio de Capital	2013	% de Subsidio de Capital
1.2.3.3	Edificios no Habitacionales	\$ 3,500,000	100%	\$ 8,436,145	95%
	Total	\$ 3,500,000		\$ 8,436,145	
	Concepto	2,014		2013	
1.2.4.1	Mobiliario y Equipo de Administración	\$ 5,151,244	88%	\$ 1,549,252	83%
1.2.4.2	Mobiliario y Equipo Educativo y Recreativo	9,303	82%	75,468	100%
1.2.4.3	Equipo e Instrumental Médico y de Laboratorio	19,268,084	91%	25,090,388	96%
1.2.4.4	Equipo de Transporte	0		305,714	0%
1.2.4.5	Equipo de Defensa y Seguridad	0		0	
1.2.4.6	Maquinaria, Otros Equipos y Herramientas	6,682,588	98%	1,449,491	95%
	Total	\$ 31,111,220		\$ 28,470,312	

3.- Conciliación de los Flujos de Efectivo Netos de las Actividades de Operación y la cuenta de Ahorro/Desahorro antes de Rubros Extraordinarios.

Concepto	31-Dic-14	31-Dic-13
Ahorro/Desahorro antes de rubros Extraordinarios	\$ 2,999,999	\$ -9,865,560
Movimientos de partidas que no afectan al efectivo		
Depreciación	14,156,695	11,526,474
Amortización	454,688	454,688

2) Conciliaciones Entre los Ingresos Presupuestarios y Contables, así como los Egresos Presupuestarios y los Gastos Contables.

Centro de Investigación y Desarrollo Tecnológico en Electroquímica, S.C. Conciliación entre los Ingresos Presupuestarios y Contables Correspondientes del 1 de enero de 2014 al 31 de diciembre de 2014 (Cifras en pesos)		
1. Ingresos Presupuestarios		204,872,489
2. Más ingresos contables no presupuestarios		29,455,475
Productos financieros y otros diversos Fondos Patrocinados	776,335	
Ingresos contables Fondos Patrocinados	12,664,567	
Ingreso contables por cierre de proyectos	15,877,953	
Adeudos por ejercicios fiscales anteriores ADEFAS	136,620	
3. Menos ingresos presupuestarios no contables		67,925,023
Transferencias del Gobierno Federal para inversion	25,500,000	
Cuentas por cobrar del año anterior, cobradas en el año actual	3,157,771	
Disponibilidad inicial	39,216,808	
Otros ingresos contables no presupuestarios	50,444	
4. Ingresos contables (4=1+2-3)		166,402,941

CENTRO DE INVESTIGACIÓN Y DESARROLLO TECNOLÓGICO EN ELECTROQUÍMICA, S.C.

Centro de Investigación y Desarrollo Tecnológico en Electroquímica, S.C. Conciliación entre los egresos Presupuestarios y los Gastos Contables Correspondientes del 1 de enero de 2014 al 31 de diciembre de 2014	
1. Total de egresos (Presupuestarios)	204,872,489
2. Menos egresos presupuestarios no contables	72,916,784
Erogaciones derivadas de ingresos por cuenta de terceros	-11,539,694
Erogaciones recuperables	2,994,683
Ejercido pagado bienes muebles	25,500,000
Disponibilidad Final	40,961,796
Transferencias de remanente de propios al FIDEICOMISO	15,000,000
3. Más gastos contables no presupuestales	31,447,237
Estimaciones depreciaciones y amortizaciones	14,611,383
Egreso contables por cierre de proyectos	4,641,274
Egresos contables Fondos Patrocinados	12,194,580
4. Total de gasto contable (4=1-2+3)	163,402,942

II) Estado del Ejercicio del Presupuesto.

1) Estado del Ejercicio del Presupuesto

Concepto	Presupuesto (Pesos)			Variación Porcentual		Estructura Porcentual		
	Aprobado	Modificado	Pagado	Pag./Aprob.	Pag./Modif.	Aprob.	Modif.	Pag.
TOTAL	171 851 376	185 041 177	163 910 693	- 4.6	- 11.4	100.0	100.0	100.0
Gasto corriente	156 351 376	159 541 177	135 416 010	- 13.4	- 15.1	91.0	86.2	82.6
Servicios personales	83 269 170	88 155 570	83 256 484	0.0	-5.6	48.5	47.6	50.8
Gasto de operación	72 295 406	70 435 607	47 762 649	-33.9	-32.2	42.1	38.1	29.1
- Materiales y suministros	24 061 257	23 311 195	13 363 180	-44.5	-42.7	14.0	12.6	8.2
- Servicios generales	48 234 149	47 124 412	34 399 469	-28.7	-27.0	28.1	25.5	21.0
Subsidios	786 800	950 000	15 936 571	1925.5	1577.5	0.5	0.5	9.7
Otros de corriente			- 11 539 694			0.0	0.0	-7.0
Gasto de inversión	15 500 000	25 500 000	28 494 683	83.8	11.7	9.0	13.8	17.4
Inversión física	15 500 000	25 500 000	25 500 000	64.5	0.0	9.0	13.8	15.6
- Bienes muebles, inmuebles e intangibles	12 000 000	22 000 000	22 000 000	83.3	0.0	7.0	11.9	13.4
- Inversión pública	3 500 000	3 500 000	3 500 000	0.0	0.0	2.0	1.9	2.1
- Otros de Inversión Física								
Subsidios								
Otros de inversión			2 994 683	0.0	0.0	0.0	0.0	1.8

I/ La suma de los parciales puede no coincidir con el total, debido al redondeo de las cifras.

Fuente: Centro de Investigación y Desarrollo Tecnológico en Electroquímica, S.C.

GASTO CORRIENTE

- El ejercicio del **Gasto Corriente** observó una variación de 13.4%, en relación al presupuesto aprobado. Su evolución por rubro de gasto se presenta a continuación:
 - ◆ Las erogaciones en **Servicios Personales** registraron un menor ejercicio presupuestario de 0.1% respecto al presupuesto aprobado, por las siguientes razones:
 - Disminución en el ejercicio del presupuesto de recursos propios por una menor entrega de recursos presupuestados en la partida 17102 para el otorgamiento de estímulos al personal Científico y Tecnológico. Adicionalmente repercute las vacancias en la partida 12201 “Sueldos base para el personal eventual” derivado a que no hubo incorporación durante el ejercicio de personal de ocupación temporal para el desarrollo de proyectos y servicios.
 - En el rubro de **Gasto de Operación** se registró un ejercicio presupuestario menor en 33.9%, en comparación con el presupuesto aprobado, los cuales se explican por capítulo de gasto de la siguiente manera:
 - ◆ En **Materiales y Suministros** se registró un menor ejercicio de 44.5%, en comparación con el presupuesto aprobado, debido a que:
 - Se realizó una menor adquisición de insumos para el desarrollo de proyectos y servicios comercializados, considerando que la meta programada para la captación de recursos propios no se alcanzó en el ejercicio. Adicionalmente contribuye un incremento en la subcontratación de servicio con terceros relacionados con el desarrollo de los proyectos lo cual origina una menor adquisición en el capítulo de materiales y suministros. El ejercicio del gasto se destinó principalmente en los conceptos de sustancias químicas, material de laboratorio, refacciones y accesorios de equipo de laboratorio, prendas de seguridad y material de apoyo informativo para el acervo bibliográfico científico del Centro de Información.
 - Transferencia compensada de recursos presupuestarios entre unidades responsables respecto de partidas de gasto corriente por un importe de 586.9 miles mediante adecuación presupuestal 38-90K-900-335 con motivo del apoyo que diversos centros le brindaron al Centro de Investigaciones Biológicas del Noroeste, S.C. (CIBNOR) en razón de la situación de emergencia que enfrenta dicho centro derivada del paso del Huracán Odile por el territorio de Baja California Sur y con el objetivo de disminuir en lo posible la afectación a sus operaciones y actividades sustantivas.
 - ◆ El ejercicio del presupuesto en **Servicios Generales** registró un menor ejercicio de 28.7% respecto al presupuesto aprobado, que se explica principalmente por lo siguiente:
 - Se realizó un menor gasto en los servicios relacionados con el desarrollo de proyectos y servicios comercializados, derivado a que no se logró alcanzar la meta programada de ingresos propios en el flujo de efectivo. El ejercicio del gasto en este capítulo comprende las partidas correspondientes a cubrir los servicios básicos y el gasto de operación del Centro tales como: energía eléctrica, agua, teléfono e internet, mantenimientos de inmueble bienes informáticos y equipo de transporte, así como otras relacionadas directamente con el desarrollo de proyectos como lo son la subcontratación de servicio con terceros, mantenimiento de maquinaria y equipo, pasajes y viáticos.
 - Transferencia compensada de recursos presupuestarios entre unidades responsables respecto de partidas de gasto corriente por un importe de 1,109.7 miles mediante adecuación presupuestal 38-90K-900-335 con motivo del apoyo que diversos centros le brindaron al Centro de Investigaciones Biológicas del Noroeste, S.C. (CIBNOR) en razón de la situación de emergencia que enfrenta dicho centro derivada del paso del Huracán Odile por el territorio de Baja California Sur y con el objetivo de disminuir en lo posible la afectación a sus operaciones y actividades sustantivas.
-

CENTRO DE INVESTIGACIÓN Y DESARROLLO TECNOLÓGICO EN ELECTROQUÍMICA, S.C.

- En el rubro de **Subsidios** se observó un mayor ejercicio presupuestario de 1,925.5%, respecto al presupuesto aprobado, que se explica por lo siguiente:
 - ◆ Ampliación por 163.2 miles, para el programa presupuestario U001 Apoyos para Estudios e Investigaciones, de conformidad a lo siguiente: Transferencia compensada de recursos presupuestarios entre partidas del Gasto Corriente por un importe de 163.2 miles mediante adecuación presupuestal 2014-38-90K-324 con el fin de apoyar las actividades institucionales para otorgar suficiencia presupuestaria al otorgamiento de becas a estudiantes para cumplir con el objetivo de la Formación de Recursos Humanos del Centro de Investigación y Desarrollo Tecnológico en Electroquímica, S.C.
 - ◆ Corresponden 15,000.0 miles de pesos al traspaso del remanente de recursos propios al Fideicomiso de Investigación Científica y Desarrollo Tecnológico del Centro Público de Investigación y Desarrollo Tecnológico en Electroquímica, S.C. en material de electroquímica, agua, procesos, materiales ambiente y ciencias con clave 20003890K01112. Cabe señalar que el registro de este gasto correspondía en el rubro de Otros de Corriente pero al no contar con la clave programática para su registro en el sistema para integración de la Cuenta Pública (SICP) se procedió a realizar su registro en el renglón de Subsidios
- En el rubro de **Otros de Corriente**, el ejercicio presupuestario no cuenta con presupuesto aprobado. Sin embargo, durante el ejercicio se tiene ejercido un monto de -11,539.7 miles de pesos. Esto se explica por lo siguiente:
 - ◆ Corresponde al neto de operaciones ajenas de terceros correspondiente en mayor medida a los recursos Fondos en Administración por los recursos recaudados y pagados durante el ejercicio en proyectos de investigación de Fondos Sectoriales, Mixtos e Institucionales CONACYT. Adicionalmente se conforma otros conceptos de egresos de terceros tales como: retenciones de ISPT y aportaciones de seguridad social del personal, IVA cobrado, interés ganados en cuentas bancarias de recursos fiscales y otros descuentos al personal como pensión alimenticia, créditos INFONAVIT, fondo de ahorro, etc.

GASTO DE INVERSIÓN

- El **Gasto de Inversión** fue menor en 83.8% con relación al presupuesto aprobado, variación que se explica a continuación:
 - ◆ En **Inversión Física** el ejercicio del presupuesto mostró un incremento de 64.5% con relación al presupuesto aprobado, comportamiento que se explica los siguientes elementos:
 - El *ejercicio de Bienes Muebles, Inmuebles e Intangibles* fue mayor en 83.3% con relación al presupuesto aprobado, debido a la adquisición de equipo de laboratorio para fortalecer la infraestructura del Centro mediante la Transferencia compensada del programa presupuestario U004 Programa de Desarrollo Científico y Tecnológico por un importe de 10.0 millones de pesos, con el objeto de lograr una mayor eficiencia en la asignación de los recursos presupuestarios que permitan coadyuvar al fortalecimiento de la infraestructura científica y tecnológica de los Centros Públicos CONACYT.
 - En *Inversión Pública* el ejercicio presupuestario no presenta variación con el presupuesto aprobado. Sin embargo, durante el ejercicio se tiene ejercido un monto por 3,500.0 miles correspondiente a un Programa Mantenimiento y Rehabilitación de edificaciones no habitacionales partida presupuestal 62202.
 - En *Otros de Inversión Física* no se aplicaron recursos.
 - ◆ En lo correspondiente a **Subsidios**, no se aplicaron recursos
 - ◆ En el rubro de **Otros de Inversión**, los recursos pagados corresponden al neto de operaciones ajenas de recuperables por concepto de recursos entregados en el ejercicio a los empleados para el desarrollo de comisiones de trabajo.
-

2) Estado Analítico de Ingresos Presupuestales

ESTADO ANALÍTICO DE INGRESOS PRESUPUESTARIOS						
90K Centro de Investigación y Desarrollo Tecnológico en Electroquímica, S.C.						
al 31 de diciembre de 2014						
FUENTE DE INGRESO	ESTIMADO	MODIFICADO	DEVENGADO	RECAUDADO		DIFERENCIA
INGRESOS POR VENTA DE BIENES Y SERVICIOS	43,500,000	43,500,000	25,077,379	24,251,124	-	19,248,876
TRANSFERENCIAS, ASIGNACIONE, SUBSIDIOS Y OTRAS AYUDAS	128,351,376	141,541,177	141,541,177	141,404,557		13,053,181
TOTALES	171,851,376	185,041,177	166,618,556	165,655,681	-	6,195,695

La meta de ingresos por la venta de bienes y servicios a nivel flujo de efectivo no se logró rebasar logrando un ingreso total de \$24, 251,124 pesos, el cual incluye otros ingresos por concepto de los productos financieros y otros diversos.

El presupuesto original de recursos de fiscales por subsidios y transferencias por \$128, 351,376 pesos sufrió un incremento neto en 2014 por un total de \$13, 189,801 pesos, básicamente por los incrementos recibidos para gasto de inversión en bienes muebles y en servicios personales por el incremento a la política salarial, creación de 7 plazas y la promoción del personal científico y Tecnológico. Del total del presupuesto modificado, se recaudaron 141, 404,557 pesos quedando un devengado no cobrado por \$136,620.00 pesos que se recibirán en el siguiente ejercicio fiscal. La totalidad de los recursos se devengaron en su totalidad, por lo que no se efectuó reintegro de recursos a la Tesorería de la Federación.

II.- Notas de Memoria (Cuentas de orden)

Al cierre del ejercicio 2014 no se cuenta con cuentas de orden contables que registren valores en custodia o instrumentos de crédito recibidos en garantía.

No se cuenta al cierre de este ejercicio con juicios legales en proceso, tanto civiles, penales, fiscales laborales mercantiles o administrativos.

Las cuentas de orden se utilizan para registrar movimiento de valores que no afecten o modifiquen el estado de situación financiera del CIDETEQ, S.C, sin embargo su incorporación en libros es necesaria con fines de recordatorio contable de control y en general sobre los aspectos administrativos, o bien para consignar sus derechos o responsabilidades contingentes que puedan o no presentarse en el futuro.

8.1 Ley de Ingresos

Cuenta	Cuentas de Orden de Ingresos	Importe
8.1.1.1	Presupuesto de Ingresos Autorizado	171'851,376.00
8.1.2.1	Presupuesto de Ingresos por Recibir	0.00
8.1.3.1	Presupuesto de Ingresos Modificado	185'041,177.00
8.1.4.1	Presupuesto de Ingresos Devengado	166,618,556.00

CENTRO DE INVESTIGACIÓN Y DESARROLLO TECNOLÓGICO EN ELECTROQUÍMICA, S.C.

8.1.5.1	Presupuesto de Ingresos Cobrado	165'655,681.00
8.2 Ley de Egresos		
Cuenta	Cuentas de Orden de egresos	Importe
8.2.1.1	Presupuesto de Egresos Aprobado	171'851,376.00
8.2.2.1	Presupuesto de Egresos por Ejercer	0.00
8.2.3.1	Presupuesto de Egresos Modificado	185'041,177.00
8.2.4.1	Presupuesto de Egresos Comprometido	0.00
8.2.5.1	Presupuesto de Egresos Devengado	162,954,945.00
8.2.6.1	Presupuesto de Egresos Ejercido	162,954,945.00
8.2.7.1	Presupuesto de Egresos Pagado	163'910,693.00

La variación entre el ingreso cobrado y el egreso pagado corresponde a la variación de disponibilidades bancarias por \$1, 744,988.00 pesos. El presupuesto de ingresos y egresos contempla los recursos por transferencias fiscales y recursos propios. Los ingresos y egresos de fondos en administración correspondiente a proyectos de investigación patrocinados se registran como operaciones ajenas de terceros.

CLASIFICACIÓN FUNCIONAL

Clave			Concepto	Presupuesto									Variación Porcentual					
				Total			Corriente			Inversión			Pag./Aprob.			Pag./Modif.		
F	FN	SF		Aprobado	Modificado	Pagado	Aprobado	Modificado	Pagado	Aprobado	Modificado	Pagado	Total	Cte.	Inv.	Total	Cte.	Inv.
			TOTAL	171 851 376	185 041 177	163 910 693	156 351 376	159 541 177	135 416 010	15 500 000	25 500 000	28 494 683	-4.6	-13.4		-11.4	-15.1	11.7
1			Gobierno	1 689 466	1 689 466	1 678 475	1 689 466	1 689 466	1 678 475				-0.7	-0.7		-0.7	-0.7	
1	3		Coordinación de la Política de Gobierno	1 689 466	1 689 466	1 678 475	1 689 466	1 689 466	1 678 475				-0.7	-0.7		-0.7	-0.7	
1	3	04	Función Pública	1 689 466	1 689 466	1 678 475	1 689 466	1 689 466	1 678 475				-0.7	-0.7		-0.7	-0.7	
3			Desarrollo Económico	170 161 910	183 351 711	162 232 218	154 661 910	157 851 711	133 737 535	15 500 000	25 500 000	28 494 683	-4.7	-13.5	83.8	-11.5	-15.3	11.7
3	8		Ciencia, Tecnología e Innovación	170 161 910	183 351 711	162 232 218	154 661 910	157 851 711	133 737 535	15 500 000	25 500 000	28 494 683	-4.7	-13.5	83.8	-11.5	-15.3	11.7
3	8	02	Desarrollo Tecnológico	170 161 910	183 351 711	162 232 218	154 661 910	157 851 711	133 737 535	15 500 000	25 500 000	28 494 683	-4.7	-13.5	83.8	-11.5	-15.3	11.7

1/ La suma de los parciales puede no coincidir con el total, debido al redondeo de las cifras.
Fuente: Centro de Investigación y Desarrollo Tecnológico en Electroquímica, S.C.

- Durante 2014 el CIDETEQ ejerció su presupuesto a través de dos **finalidades**: Gobierno y Desarrollo Económico. La primera comprende la **función** de Coordinación de la Política de Gobierno y la segunda considera la función de Ciencia, Tecnología e Innovación.
 - ◆ La **finalidad Desarrollo Económico** representó el 99.0% del ejercicio presupuestario total del CIDETEQ, y presentó un decremento de 4.7%, respecto al presupuesto aprobado. Lo anterior refleja el carácter prioritario en la asignación y ejercicio de los recursos para atender las actividades sustantivas que son fundamentales del sector ciencia y tecnología.
 - A través de la **función Ciencia, Tecnología e Innovación** se erogó la totalidad de los recursos de esta finalidad.
 - Mediante esta función en el CIDETEQ, las metas que se lograron fueron las siguientes: Se realizaron 91 publicaciones arbitradas, se tuvo un registro de 5 patentes, 234 actividades de divulgación dirigidas a la sociedad, se cuenta con cuatro posgrados que oferta la institución reconocidos por CONACYT en el Padrón Nacional de Posgrados (PNP), la eficiencia terminal de alumnos graduados fue 22 alumnos en programas de maestría y en doctorado y se desarrollaron 102 proyectos de investigación y desarrollo tecnológico.
 - ◆ La **finalidad Gobierno** representó el 1.0% del ejercicio del presupuesto total del CIDETEQ y registró una disminución de 0.7%, respecto al presupuesto aprobado que se explica por lo siguiente:
 - Mediante la **función Coordinación de la Política de Gobierno** se erogó el 100.0% del presupuesto ejercido de la finalidad y mostró un decremento de 0.7% respecto del presupuesto aprobado.
 - El ejercicio del gasto corresponde al pago de los sueldos a las plazas del Órgano Interno de Control en el CIDETEQ, el cual comprende una plaza del Titular del OIC y 2 de auditorías. De igual forma comprende el gasto de operación necesario para el desarrollo de sus actividades a través del programa presupuestario 0001 "Actividades de Apoyo a la Función Pública y Buen Gobierno"

CENTRO DE INVESTIGACIÓN Y DESARROLLO TECNOLÓGICO EN ELECTROQUÍMICA, S.C.

15.- Información por segmentos.

La información financiera del CIDETEQ como ente público esta segmentada en diferentes actividades institucionales encaminadas a lograr los objetivos y metas del Centro en forma eficiente y eficaz mediante el logro de resultados sustantivos que se reflejan en diversos productos y servicios tales como: Publicaciones, patentes, servicios, desarrollo de proyectos de investigación y comercializados y formación de recursos humanos con niveles de maestría y doctorado a través de sus posgrados de excelencia de CONACYT en las áreas de ambiental y electroquímica. Para ello la entidad cuenta con la asignación de recursos por programa presupuestario que se realizó en 4 distintas actividades y 5 Programas Presupuestarios que a su vez están comprendidas tanto en funciones sustantivas como adjetivas de apoyo.

<u>ACTIVIDAD INSTITUCIONAL</u>	<u>PROGRAMA PRESUPUESTARIO</u>	<u>DENOMINACIÓN</u>	<u>PRESUPUESTO</u>
001 Función pública y buen gobierno	O001	Actividades de apoyo a la función pública y buen gobierno	1,689,466
002 Servicios de apoyo administrativo	M001	Actividades de apoyo administrativo	2,379,498
004 Generación de desarrollo e innovación tecnológica para elevar la competitividad del país y difusión de sus resultados	E002	Desarrollo tecnológico e innovación y elaboración de publicaciones	163,495,612
004 Generación de desarrollo e innovación tecnológica para elevar la competitividad del país y difusión de sus resultados	K027	Mantenimiento de Infraestructura	3,500,000
008 Formación de recursos humanos en Centros Públicos de Investigación	U001	Apoyos para estudios e investigaciones	786,800
TOTAL			171,851,376

16.- Eventos Posteriores al Cierre.

- a) El presupuesto autorizado del PEF 2015 del cual aún no se tiene oficio comprende un importe total de \$201'618,173, de los cuales \$160, 297,405 son de recursos fiscales y \$41'320,768 de recursos propios.

17.- Información Adicional.

a) Fuentes de Información:

- Estados Financieros.
- Cuenta de la Hacienda Pública Federal
- Presupuesto Autorizado
- Acta Constitutiva
- Ley General de Contabilidad Gubernamental
- Sistema Integral de Información de la Secretaría de Hacienda y Crédito Público

b) Datos: El correo electrónico de quien prepara la información es: jmacias@cideteq.mx

c) Direcciones:

- Unidad Sanfandila: Parque Tecnológico Querétaro Sanfandila, Pedro Escobedo Querétaro 76703 Teléfono 4422116022
- Unidad Corregidora: Paseo camino a los Olvera No. 44, Corregidora Querétaro Teléfono 1015500
- Correo electrónico: www.cideteq.mx

18.- Partes Relacionadas.

En el CIDETEQ no existen partes relacionadas que pudieran ejercer influencia significativa sobre la toma de decisiones financieras y operativas.

19.- Responsabilidad Sobre la presentación de los Estados Financieros.

Bajo Protesta de decir verdad declaramos que los Estados Financieros y sus notas, son razonablemente correctos y son responsabilidad del emisor.

Estas notas son parte integrante de los estados financieros adjuntos.

III.- Notas de Gestión Administrativa.

CENTRO DE INVESTIGACIÓN Y DESARROLLO TECNOLÓGICO EN ELECTROQUÍMICA, S.C.

1.- Introducción.

El objetivo del presente documento es la revelación del contexto y de los aspectos económicos-financieros más relevantes que influyeron en las decisiones del periodo, y que fueron considerados en la elaboración.

El ejercicio 2013, representó para el Centro un año de oportunidades para fortalecer su infraestructura así como sus capacidades internas. El incremento en el presupuesto autorizado se incrementó en 6.10% con respecto al año anterior, lo que permitió hacer frente a parte de los compromisos del Centro establecidos en la Planeación Estratégica, así como la obtención de recursos adicionales por convocatorias del CONACYT por un monto de 15,000,000, permitió incrementar la infraestructura física y tecnológica del Centro (Equipamiento).

2.- Panorama Económico y Financiero.

El entorno económico que prevaleció en el 2014 continuo siendo como en años anteriores de una baja inflación, pero con una sustancial desaceleración de la economía nacional, lo que modificó las condiciones que durante más de una década generaron confianza hacia la inversión, lo que en el entorno se vio reflejado en sectores como el de la Construcción que llegaron a presentar crecimientos negativos anualizados, con las consecuencias indirectas que ello tiene a las múltiples cadenas de suministro con las cuales se encuentra relacionada esta industria crítica que finalmente se asocia a la actividad industrial. Las consecuencias directas para el Centro es que hubo menos demanda de proyectos comercializados y en más de un caso, el postergar el inicio de proyectos hacia el 2015.

Así mismo, el sector público, a pesar de ser el primer año de la actual administración federal, a través del CONACYT se mantuvo el fondo destinado a proyectos de innovación, lo que permitió al Centro continuar participando con las empresas en este tipo de proyectos.

A nivel regional, el Estado de Querétaro mantuvo su ritmo de crecimiento industrial, en particular, el sector aeronáutico en el que han surgido más empresas que se suman a Bombardier, en donde ya se ha formado un clúster y que ha representado un conjunto de oportunidades para el CIDETEQ tanto para el desarrollo de este mercado, como para adquirir con nuevos conocimientos y lanzar nuevos productos.

En general el panorama económico del 2014 ha sido un año con las complicaciones que representó la reducción del crecimiento del PIB mayor a 3% observado en años previos a la tercera parte, si mantuvo la confianza necesaria para mantener un ritmo de crecimiento moderado que dio certidumbre a las decisiones y acciones en el Centro.

3.- Autorización e Historia.

El Centro de Investigación y Desarrollo Tecnológico en Electroquímica, S.C. (CIDETEQ) fue creado mediante escritura pública número 27,093 el 26 de septiembre de 1991, ante la Notaría número 10 del Estado de Querétaro. Cuenta con personalidad jurídica y patrimonio propios, con autonomía de decisión técnica, operativa y administrativa, de conformidad con los artículos 39, 43 y 47 al 59 de la Ley de Ciencia y Tecnología.

4.- Organización y Objeto Social.

a) Objeto Social.-

- Realizar actividades de investigación básica y aplicada en las áreas de electroquímica, materiales y ambiente y disciplinas afines, orientadas hacia la solución de problemas nacionales, regionales y locales del país.
- Formular, ejecutar e impartir programas para estudios de licenciatura, especialidad, maestría, doctorado y estancias posdoctorales, así como cursos de actualización y especialización de personal en actividades relacionadas con el Centro.
- Orientar la investigación científica y el desarrollo e innovación tecnológica a la modernización del sector productivo y promover y gestionar ante las organizaciones públicas, sociales y privadas, la transferencia del conocimiento, en términos de lo que para el efecto se establezca en la normatividad aplicable.
- Difundir y publicar información técnica y científica sobre los avances que registre en su especialidad, así como de los resultados de las investigaciones y trabajos que realice.
- Contribuir con el Sistema Nacional de Ciencia y Tecnología a que se refiere la Ley de Ciencia y Tecnología, para asociar el trabajo científico y la formación de recursos humanos de alto nivel al desarrollo del conocimiento y a la atención de las necesidades de la sociedad mexicana.
- Realizar actividades de vinculación con los sectores público, social y privado; en sus áreas estratégicas de electroquímica, materiales y ambiente y disciplinas afines con ellas; desarrollando proyectos y servicios orientados hacia la solución de problemas nacionales, regionales y locales de nuestro país; en particular, elaborar estudios sobre: procesos electroquímicos; análisis de aguas y materiales; evaluación, restauración y tratamiento de suelos; impacto, riesgo, verificación y auditoría ambientales.
- Colaborar con las autoridades competentes en actividades de promoción de la metrología, el establecimiento de normas de calidad y la certificación en apego a la ley de la materia.

b) Principal Actividad.-

Investigación, Desarrollo Tecnológico y Formación de Recursos Humanos de Alto Nivel en las áreas de Electroquímica y Tecnología Ambiental.

c).- Ejercicio Fiscal.-

En apego a lo establecido en el CFF en su artículo 11 el ejercicio fiscal del centro comprende del 1° de Enero al 31 de Diciembre de 2014.

d).- Régimen Jurídico.

CENTRO DE INVESTIGACIÓN Y DESARROLLO TECNOLÓGICO EN ELECTROQUÍMICA, S.C.

La Sociedad es una entidad paraestatal asimilada al régimen de las empresas de participación estatal mayoritaria a que se refieren la Ley Orgánica de la Administración Pública Federal y la Ley Federal de las Entidades Paraestatales. Como entidad paraestatal está sujeta a las leyes y normas específicas que regulan a este sector.

De conformidad con lo dispuesto en la Ley de Ciencia y Tecnología, cuenta con el carácter de Centro Público de Investigación, por lo que para efectos del cumplimiento de su objeto se regirá por lo señalado en su Instrumento de Creación, la Ley de Ciencia y Tecnología, la Ley Orgánica de la Administración Pública Federal, la Ley Federal de las Entidades Paraestatales, en el Código Civil para el Estado de Querétaro, en el Código Civil Federal y demás disposiciones legales y administrativas aplicables.

e).- Consideraciones Fiscales del ente.

El Centro, debido a que su objeto social no tiene fines de lucro, no observa los supuestos que señala la Ley de Impuesto Sobre la Renta para su causación y es considerado como no contribuyente de este impuesto y por lo tanto, no existe obligación de reparto de utilidades.

Sin embargo, existen ciertas erogaciones que por no reunir requisitos para su comprobación se consideran análogos a remanente distribuible, las cuales son base para la causación de impuesto sobre la renta, según artículo 95 de la propia Ley y se considera como impuesto definitivo. La provisión correspondiente se reconoce en los resultados al cierre del año en que se causa.

f).- Estructura Organizacional Básica

A continuación se muestra la Estructura Autorizada

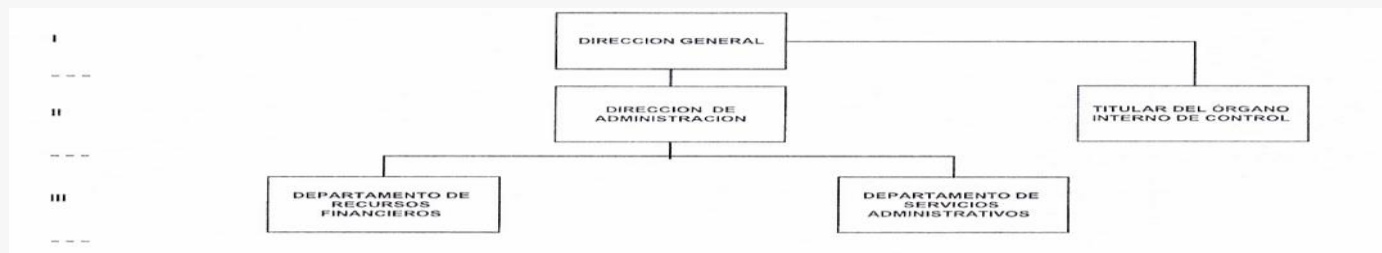

Estructura organizacional básica.- El Centro cuenta actualmente con las siguientes plazas autorizadas por la SHCP y SFP: 97 plazas de personal Científico y tecnológico, 12 plazas de personal administrativo y de apoyo, 5 plazas de mandos medios y superiores.

5.- Bases de preparación de los Estados Financieros

Las operaciones se realizan considerando en su caso las disposiciones que en materia de contabilidad gubernamental establecen la Ley Federal de Presupuesto y Responsabilidad Hacendaria y su Reglamento, la Ley General de Contabilidad Gubernamental y los lineamientos emitidos por las Secretarías de Hacienda y Crédito Público y de la Función Pública que les son aplicables.

Los **Lineamientos Técnicos** emitidos por la CONAC que se debieron de observar, para la unificación de criterios son los siguientes:

1. Marco Conceptual del Sistema de Contabilidad Gubernamental.
 2. Postulados Básicos de Contabilidad Gubernamental.
 3. Clasificador por rubros de ingresos.
 4. Normas y Metodología para la Determinación de los Momentos Contables de los Ingresos.
 5. Normas y Metodología para la Determinación de los Momentos Contables de los Egresos.
 6. Lineamientos indicadores medir avance físico financiero.
 7. Clasificador por tipo de gasto.
 8. Clasificación Funcional del Gasto.
 9. Clasificador por Objeto del Gasto para la Administración Pública Federal.
 10. Manual de Contabilidad Gubernamental.
 11. Principales Reglas Registro y Valoración Patrimonio.
 12. Acuerdo por el que se emite el Marco Metodológico sobre la forma y términos en que deberá orientarse el desarrollo del análisis de los componentes de las finanzas públicas con relación a los objetivos y prioridades que, en la materia, establezca la planeación del desarrollo, para su integración en la Cuenta Pública.
-

CENTRO DE INVESTIGACIÓN Y DESARROLLO TECNOLÓGICO EN ELECTROQUÍMICA, S.C.

13. Acuerdo Emiten Lineamientos mínimos diseño e integración Libros Diario Mayor Inventarios y Balances.
14. Acuerdo Emite la Clasificación Administrativa.
15. Acuerdo Emite Clasificación Económica Ingresos, Gastos y Financiamiento.

a. Registro de operaciones.

El resultado de sus operaciones se determina tomando como base el presupuesto total autorizado por la S.H.C.P. (subsidio del Gobierno Federal) más las aportaciones del CONACYT y los ingresos propios derivados de los servicios que presta el Centro, los cuales se disminuyen por el costo de operación de proyectos representado por el presupuesto ejercido.

b. Bancos / Tesorería e Inversiones.

Corresponde a recursos en fondos fijos, bancos cuentas productivas e inversiones a la vista, destinados a cubrir las obligaciones de pago provenientes del ejercicio del presupuesto; los remanentes no utilizados al cierre del ejercicio, derivados del subsidio del Gobierno Federal, se reintegraron a la Tesorería de la Federación, con su correspondiente afectación al presupuesto.

Las inversiones en valores se expresan a su valor de mercado, los rendimientos generados por el subsidio federal son reintegrados a la Tesorería de la Federación, sin reconocerse como ingreso del ejercicio.

c. Inversiones Financieras (Fideicomiso) (Fondo de Investigación y Desarrollo Tecnológico).

Es constituido con los recursos auto-generados del Centro, pudiendo formar parte del mismo, aportaciones no fiscales de terceras personas. El monto de los fondos fideicomitados se invierten en valores de acuerdo a las disposiciones de la Ley de Ciencia y Tecnología. Se valúan a valor de mercado y los rendimientos se registran en resultados.

d. Bienes muebles e Inmuebles.

Los inmuebles, maquinaria, mobiliario y equipo, se registran a su costo de adquisición de acuerdo a la normatividad aplicable a entidades paraestatales no lucrativas y se deprecian por el método de línea recta a partir del año siguiente al de su adquisición.

e. Subsidio del Gobierno Federal.

Los subsidios recibidos del Gobierno Federal; así como los apoyos recibidos del CONACYT para gasto corriente y de inversión física, se registran en cuentas de resultados y patrimonio, respectivamente.

Los subsidios recibidos del Gobierno Federal que al 31 de diciembre de cada año no hayan sido devengados, son reintegrados a la Tesorería de la Federación.

f. Provisiones Largo Plazo.

Los beneficios por terminación y al retiro, se reconocen como costo durante los años de servicio del personal. El costo se calcula por actuarios independientes contratados para tal efecto.

g. Proyectos Comercializados y Proyectos Patrocinados por Fondos Mixtos y CONACYT por realizar.

La Entidad refleja como Anticipo de Clientes y Fondos en Administración los recursos recibidos para ejecutar estos proyectos, estos fondos se reconocen como ingreso del Centro hasta su término, como lo establece el CONAC, los fondos en Administración y a solicitud del fondo se controlan mediante una cuenta bancaria productiva para su registro.

Se elaboran periódicamente reportes financieros y se les anexan los comprobantes originales de las erogaciones, para su revisión y control. Al finalizar los proyectos y en caso de existir remanentes de efectivo, estos son devueltos al fondo mixto responsable centro administrador general del recurso.

h. Superávit por Revaluación.

La inflación acumulada de los tres ejercicios anuales anteriores al 31 de diciembre de 2013 es de 12.45% (2010 4.40%; 2011 3.82% y 2012 4.23%); por lo tanto, el entorno económico califica como no inflacionario.

A partir del ejercicio de 2009, la entidad suspendió el reconocimiento de los efectos de la inflación en la información financiera: sin embargo, la información incluye los efectos de reexpresión reconocidos hasta el 31 de diciembre de 2008.

i. Almacén de Materiales y Suministros.

Almacén los bienes que integran el almacén son consumibles para uso de la entidad y se controlan físicamente dentro de este.

j. Características del Sistema de Contabilidad Gubernamental (SCG).

El Sistema de Contabilidad con el que cerró el Centro al 31 de diciembre de 2014 es el S A P ECC6.0, el cual se apegó al Manual de Contabilidad Gubernamental para la red de Centros Públicos de Investigación autorizado por la SHCP, lo que permitió dar cumplimiento a lo dispuesto por la Ley General de Contabilidad Gubernamental, en los siguientes aspectos:

CENTRO DE INVESTIGACIÓN Y DESARROLLO TECNOLÓGICO EN ELECTROQUÍMICA, S.C.

Actividad	Cumple	No cumple
a) Ser único, uniforme e integrador.	X	
b) Integrar de forma automática la operación contable con el ejercicio del Presupuesto.	X	
c) Registrar de manera automática y, por única vez los momentos contables		X
d) Tiempo real	X	
e) Catálogo de cuentas	X	
f) Manejo del control presupuestal mensual y anual.		X
g) Control del presupuesto por recurso, capítulo, rubro y partida		X
h) Registro contable-presupuestal de ingresos y gastos.		X
i) Registro y control del presupuesto	X	
j) Registro de los diferentes momentos contables-presupuestales (autorizado, Modificado, comprometido, devengado, ejercido y pagado)		X
k) Registro contable-presupuestal de Adquisiciones, Nóminas, Viáticos y Servicios Generales, y como parte de los Ingresos el registro diferenciado Por fuente de financiamiento.	X	
l) Estados Financieros alineados al CONAC.		X

En el ejercicio del 2013 se operó un paralelo entre la contabilidad en un paquete comercial (CONTAPAQ) el nuevo adquirido GRP de S A P – ECC 6.0 que se fue implementando en el transcurso del año 2013, lo que permitió tener las cifras del ejercicio 2013 en ambas plataformas, a partir del ejercicio 2014 se abortó el sistema: la nueva plataforma nos permitirá generar la información contable en tiempo real y operación en línea.

6.- Políticas De Contabilidad Significativas.

- a) Actualización.- Reconocimiento de los Efectos de la Inflación en Información Financiera, se preparan de acuerdo con la Norma de Información Financiera Gubernamental General para el sector paraestatal 04 Reexpresión.
Debido a que la inflación en México, medida en base en el índice nacional de precios al consumidor (INPC) publicado por el Banco de México, reflejo niveles inflacionarios durante 2011, 2012 y 2013 de 3.82%, 3.97% y 3.97% respectivamente, y de forma acumulada, por dichos años de 12.02%, estos niveles de inflación generaron condiciones económicas necesarias para modificar el entorno económico en el que opera la entidad de inflacionario a no inflacionario.
 - b) El CIDETQ no realiza operaciones en el extranjero.
 - c) Actualmente centro no cuenta con inversiones en acciones de compañías subsidiarias.
 - d) Beneficios a empleados.- Se cuenta con un estudio actuarial que permite registrar los pasivos laborales para prima de antigüedad e indemnización legal.
 - e) Actualmente se cuenta con la provisión de la prima de antigüedad e indemnización legal.
 - f) La Entidad no tiene correcciones o errores contables que tengan repercusión en la información financiera.
-

g) El CIDETEQ no realizó en el transcurso del ejercicio 2013 reclasificaciones contables por efectos de cambios en los tipos de operaciones.

7.- Posición en Moneda Extranjera.

No Aplica. El Centro no realiza operaciones en moneda extranjera.

8.- Reporte Análítico del Activo.

1.2.3 Bienes Inmuebles, Infraestructura y Construcciones en proceso										
CUENTA	DESCRIPCIÓN	INVERSIÓN				DEPRECIACIÓN			TOTAL	TOTAL
									2014	2013
1.2.3	Bienes Inmuebles, Infraestructura y Construcciones en proceso	MOI	IN P C	AVALUO	TOTAL	DEL AÑO 2014	TASA	ACUMULADA	ACTIVO	ACTIVO
1.2.3.1	Terrenos	1,644,650	62,516		1,707,166			0	1,707,166	1,707,166
1.2.3.3	Edificios no Habitacionales	45,158,359	1,197,570	17,400,562	63,756,491	2,591,017	5%	18,382,191	45,374,300	44,465,318
1.2.3	Sub Total Inmuebles	46,803,009	1,260,086	17,400,562	65,463,657	2,591,017		18,382,191	47,081,466	46,172,484

1.2.4 Bienes Muebles

CUENTA	DESCRIPCIÓN	INVERSIÓN				DEPRECIACIÓN			TOTAL	TOTAL
1.2.4	Bienes Muebles	MOI	IN P C	AVALUO	TOTAL	DEL AÑO 2014	TASA	ACUMULADA	ACTIVO 2014	ACTIVO 2013
1.2.4.1	Mobiliario y Equipo de Administración	19,604,965	266,205	974,588	20,845,759	782,712	10%	12,103,698	8,742,061	4,373,539
1.2.4.2	Mobiliario y Equipo Educativo y Recreativo	1,197,341	289,746	-694,328	792,760	91,552	30%	566,949	225,811	308,059
1.2.4.3	Equipo e Instrumental Médico y de Laboratorio	105,712,626		30,919,369	136,631,995	9,560,151	10%	55,572,683	81,059,312	71,361,386
1.2.4.4	Equipo de Transporte	2,805,093	64,737	-20,584	2,849,246	636,741	25%	2,345,126	504,120	1,035,474
1.2.4.6	Maquinaria, Otros Equipos y Herramientas	15,236,605	217,044	-285,325	15,168,325	494,522	10%	5,521,552	9,646,773	3,448,690
1.2.4	Sub Total Muebles	144,556,631	837,733	30,893,721	176,288,084	11,565,678		76,110,008	100,178,076	80,527,148
1.2	ACTIVO NO CIRCULANTE	191,359,640	2,097,819	48,294,283	241,751,741	14,156,695		94,492,199	147,259,542	126,699,631

Nota:

Los activos se encuentran en buenas condiciones y operando, derivado del mantenimiento preventivo que cuenta el centro.

CENTRO DE INVESTIGACIÓN Y DESARROLLO TECNOLÓGICO EN ELECTROQUÍMICA, S.C.

9.- Fideicomisos, Mandatos Análogos.

El CIDETEQ cuenta con el FIDEICOMISO DE INVESTIGACION CIENTIFICA Y DESARROLLO TECNOLÓGICO DEL CENTRO PUBLICO DE INVESTIGACION Y DESARROLLO TECNOLÓGICO EN ELECTROQUIMICA, S.C., EN MATERIA DE ELECTROQUIMICA, AGUA, PROCESOS, MATERIALES AMBIENTE Y CIENCIAS CON CLAVE 20003890K01112.

10.- Reporte de la Recaudación.

El CIDETEQ no es objeto de recaudación de Impuestos.

11.- Informe sobre la Deuda y el Reporte Analítico de la Deuda.

Concepto		Moneda de Contratación 1/	Saldos al inicio del Período	Movimientos del Período 2/	Depuración o Conciliación	Saldo al Final del Período
PASIVOS A CORTO PLAZO:			86,791,053	-29,283,249	0	57,507,804
2110000000	2.1.1 Cuentas por Pagar a Corto Plazo		17,392,803	4,471,074	0	21,863,877
2120000000	2.1.2 Documentos por Pagar a Corto Plazo		0	0	0	0
		Pesos	0	0	0	0
		Dólares	0	0	0	0
		Euros	0	0	0	0
		Yenes	0	0	0	0
		Libras Esterlinas	0	0	0	0
		Otras	0	0	0	0
2130000000	2.1.3 Porción a Corto Plazo de la Deuda Pública a Largo Plazo		0	0	0	0
		Pesos	0	0	0	0
		Dólares	0	0	0	0
		Euros	0	0	0	0
		Yenes	0	0	0	0
		Libras Esterlinas	0	0	0	0
		Otras	0	0	0	0
2140000000	2.1.4 Títulos y Valores a Corto Plazo		0	0	0	0
2150000000	2.1.5 Pasivos Diferidos a Corto Plazo		0	0	0	0
2160000000	2.1.6 Fondos y Bienes de Terceros en Garantía y/o Administración a Corto Plazo		0	0	0	0
2170000000	2.1.7 Provisiones a Corto Plazo		0	0	0	0
2190000000	2.1.9 Otros Pasivos a Corto Plazo		69,398,250	-33,754,323	0	35,643,927
PASIVOS A LARGO PLAZO:			14,273,997	2,260,729	0	16,534,726
2210000000	2.2.1 Cuentas por Pagar a Largo Plazo		0	0	0	0
2220000000	2.2.2 Documentos por Pagar a Largo Plazo		0	0	0	0
		Pesos	0	0	0	0
		Dólares	0	0	0	0
		Euros	0	0	0	0
		Yenes	0	0	0	0
		Libras Esterlinas	0	0	0	0
		Otras	0	0	0	0
2230000000	2.2.3 Deuda Pública a Largo Plazo		0	0	0	0
		Pesos	0	0	0	0
		Dólares	0	0	0	0
		Euros	0	0	0	0
		Yenes	0	0	0	0
		Libras Esterlinas	0	0	0	0
		Otras	0	0	0	0
2240000000	2.2.4 Pasivos Diferidos a Largo Plazo		0	0	0	0
2250000000	2.2.5 Fondos y Bienes de Terceros en Garantía y/o en Administración a Largo Plazo		0	0	0	0
2260000000	2.2.6 Provisiones a Largo Plazo		14,273,997	2,260,729	0	16,534,726
TOTAL PASIVOS			101,065,050	-27,022,520	0	74,042,530

12.- Calificaciones Otorgadas.-

El CIDETEQ no ha sido sujeto a ninguna calificación crediticia.

13.- Proceso de Mejora

a) Principales Políticas de Control Interno.

De conformidad con lo establecido en el Acuerdo por el que se emiten las Disposiciones en Materia de Control Interno y se expide el Manual Administrativo de Aplicación general en Materia de Control Interno, se elaboró una Matriz de Administración de riesgos institucional, un Mapa de Riesgos y un Programa de Trabajo en este tema. Los resultados se presentan ante el Consejo Directivo y muestran que actualmente **CIDETEQ** no cuenta con riesgos institucionales importantes.

b) Medidas de desempeño financiero, metas y alcance.

CLASIFICACIÓN FUNCIONAL

- Durante 2013 el CIDETEQ ejerció su presupuesto a través de dos **finalidades**: Gobierno y Desarrollo Económico. La primera comprende la **función** Coordinación de la Política de Gobierno y la segunda considera la **función** Ciencia, Tecnología e Innovación.
 - ◆ La finalidad **Desarrollo Económico** fue la que registró el mayor monto de recursos pagados, al representar el 99% del presupuesto total pagado, y significó un incremento de 6.2%, respecto al presupuesto aprobado. Lo anterior refleja el carácter prioritario en la asignación y ejercicio de los recursos para atender las actividades fundamentales del sector ciencia y tecnología.
 - ◆ A través de la **función Ciencia, Tecnología e Innovación** se erogó el 99% del total.
 - Mediante la *función Ciencia, Tecnología e Innovación* se realizaron 54 publicaciones arbitradas de un total de 75 publicaciones, se tiene una matrícula de 18 de 22 investigadores registrados en el SNI, se mantuvo la acreditación de los 4 posgrados ofrecidos en el PNP del CONACYT, la eficiencia terminal de alumnos graduados fue del 81% superior a la media nacional (50%), se dio atención a 261 empresas y se desarrollaron 50 proyectos de investigación y desarrollo tecnológico, superando en 2013 las metas en 10 de 14 indicadores de desempeño
 - ◆ La finalidad **Gobierno** fue la que registró el menor monto de recursos pagados, al representar el 1% del presupuesto total pagado, y no presento variación respecto al presupuesto aprobado.
 - ◆ A través de la **función Coordinación de la Política de Gobierno** se erogó el 1.0 del total.
 - El ejercicio del gasto corresponde a los pagos de sueldos a las plazas del Órgano Interno de control para el desarrollo de sus actividades de apoyo a la función pública y buen gobierno.

CENTRO DE INVESTIGACIÓN Y DESARROLLO TECNOLÓGICO EN ELECTROQUÍMICA, S.C.

A continuación se presenta el detalle del ejercicio del gasto del CIDETEQ en Clasificación Funcional:

Clave			Concepto	Presupuesto									Variación Porcentual					
				Total			Corriente			Inversión			Pag./Aprob.			Pag./Modif.		
F	FN	SF		Aprobado	Modificado	Pagado	Aprobado	Modificado	Pagado	Aprobado	Modificado	Pagado	Total	Cte.	Inv.	Total	Cte.	Inv.
			TOTAL	171 851 376	185 041 177	163 910 693	156 351 376	159 541 177	135 416 010	15 500 000	25 500 000	28 494 683	-4.6	-13.4		-11.4	-15.1	11.7
1			Gobierno	1 689 466	1 689 466	1 678 475	1 689 466	1 689 466	1 678 475				-0.7	-0.7		-0.7	-0.7	
1	3		Coordinación de la Política de Gobierno	1 689 466	1 689 466	1 678 475	1 689 466	1 689 466	1 678 475				-0.7	-0.7		-0.7	-0.7	
1	3	04	Función Pública	1 689 466	1 689 466	1 678 475	1 689 466	1 689 466	1 678 475				-0.7	-0.7		-0.7	-0.7	
3			Desarrollo Económico	170 161 910	183 351 711	162 232 218	154 661 910	157 851 711	133 737 535	15 500 000	25 500 000	28 494 683	-4.7	-13.5	83.8	-11.5	-15.3	11.7
3	8		Ciencia, Tecnología e Innovación	170 161 910	183 351 711	162 232 218	154 661 910	157 851 711	133 737 535	15 500 000	25 500 000	28 494 683	-4.7	-13.5	83.8	-11.5	-15.3	11.7
3	8	02	Desarrollo Tecnológico	170 161 910	183 351 711	162 232 218	154 661 910	157 851 711	133 737 535	15 500 000	25 500 000	28 494 683	-4.7	-13.5	83.8	-11.5	-15.3	11.7

1/ La suma de los parciales puede no coincidir con el total, debido al redondeo de las cifras.

Fuente: Centro de Investigación y Desarrollo Tecnológico en Electroquímica, S.C.

c) Programa de Mejora.

Dentro del Programa de Mejora de la Gestión (PMG) de la Secretaría de la Función Pública se dio seguimiento en el año a los siguientes proyectos:

1. Fortalecimiento del sistema de atención a clientes. En el año se dio seguimiento a la encuesta de satisfacción de clientes, última parte del proceso (Aseguramiento de su mejora).
2. Implementación de un sistema automatizado del control de asistencias del personal.
3. Evaluación y Mejora del proceso de compras.

Estos dos proyectos se implementaron y cerraron en el año, para el 2013 se dará la parte del aseguramiento de su mejora.

La Secretaría de la Función Pública evaluó con 10 el cumplimiento de éstos proyectos

14.- Información por segmentos.

La información financiera del CIDETEQ como ente público esta segmentada en diferentes actividades institucionales encaminadas a lograr los objetivos y metas del Centro en forma eficiente y eficaz mediante el logro de resultados sustantivos que se reflejan en diversos productos y servicios tales como: Publicaciones, patentes, servicios, desarrollo de proyectos de investigación y comercializados y formación de recursos humanos con niveles de maestría y

doctorado a través de sus posgrados de excelencia de CONACYT en las áreas de ambiental y electroquímica. Para ello la entidad cuenta con la asignación de recursos por programa presupuestario que se realiza en 4 distintas actividades y 5 programas presupuestarios que a su vez están comprendidas tanto en funciones sustantivas como adjetivas de apoyo.

<u>ACTIVIDAD INSTITUCIONAL</u>	<u>PROGRAMA PRESUPUESTARIO</u>	<u>DENOMINACIÓN</u>	<u>PRESUPUESTO</u>
001 Función pública y buen gobierno	O001	Actividades de apoyo a la función pública y buen gobierno	1,689,466
002 Servicios de apoyo administrativo	M001	Actividades de apoyo administrativo	2,379,498
004 Generación de desarrollo e innovación tecnológica para elevar la competitividad del país y difusión de sus resultados	E002	Desarrollo tecnológico e innovación y elaboración de publicaciones	163,495,612
004 Generación de desarrollo e innovación tecnológica para elevar la competitividad del país y difusión de sus resultados	K027	Mantenimiento de Infraestructura	3,500,000
008 Formación de recursos humanos en Centros Públicos de Investigación	U001	Apoyos para estudios e investigaciones	786,800
TOTAL			171,851,376

15.- Eventos Posteriores al Cierre.

- a) El presupuesto autorizado del PEF 2015 del cual aún no se tiene oficio comprende un importe total de \$201'618,173, de los cuales \$160,297,405 son de recursos fiscales y \$41'320,768 de recursos propios.

16.- Información Adicional.

d) Fuentes de Información:

- Estados Financieros.
- Cuenta de la Hacienda Pública Federal
- Presupuesto Autorizado
- Acta Constitutiva

CENTRO DE INVESTIGACIÓN Y DESARROLLO TECNOLÓGICO EN ELECTROQUÍMICA, S.C.

- Ley General de Contabilidad Gubernamental
- Sistema Integral de Información de la Secretaría de Hacienda y Crédito Público

e) **Datos:** El correo electrónico de quien prepara la información es: jmacias@cideteq.mx

f) **Direcciones:**

- Unidad Sanfandila: Parque Tecnológico Querétaro Sanfandila, Pedro Escobedo Querétaro 76703 Teléfono 4422116022
- Unidad Corregidora: Paseo camino a los Olvera No. 44, Corregidora Querétaro Teléfono 1015500
- Correo electrónico: www.cideteq.mx

17.- Partes Relacionadas.

En el CIDETEQ no existen partes relacionadas que pudieran ejercer influencia significativa sobre la toma de decisiones financieras y operativas.

18.- Responsabilidad Sobre la presentación de los Estados Financieros.

Bajo Protesta de decir verdad declaramos que los Estados Financieros y sus notas, son razonablemente correctos y son responsabilidad del emisor.

Estas notas son parte integrante de los estados financieros adjuntos.

Elaboró

C.P. Javier Macías Torres.
Subdirector de Recursos Financieros.

Revisó

L. A. Karla Olivia Bustos Navarro.
Directora de Administración.

CUENTA PÚBLICA | 2014

Autorizó

Dr. Luis Arturo Godínez Mora Tovar.
Director General
