

CENTRO DE INVESTIGACIÓN CIENTÍFICA Y  
DE EDUCACIÓN SUPERIOR DE ENSENADA, BAJA CALIFORNIA  
ESTADOS FINANCIEROS E INFORME DE AUDITOR EXTERNO  
AL 31 DE DICIEMBRE DE 2016 Y 2015

CENTRO DE INVESTIGACIÓN CIENTÍFICA Y  
DE EDUCACIÓN SUPERIOR DE ENSENADA, BAJA CALIFORNIA

Año en que terminó el 31 de diciembre de 2016

Contenido

|  |         |
|--|---------|
| Opinión del auditor independiente                  | 1 a 3   |
| Estado de Actividades                              | 4       |
| Estado de Situación Financiera                     | 5       |
| Estado de Cambios en la Situación Financiera       | 6       |
| Estado de Variación en la Hacienda Pública         | 7       |
| Estado Analítico del Activo                        | 8       |
| Estado Analítico de la Deuda y Otros Pasivos       | 9       |
| Estado de Flujos de Efectivo                       | 10      |
| Patrimonio del Ente Público del Sector Paraestatal | 11      |
| Informe Sobre Pasivos Contingentes                 | 12      |
| Notas a los Estados Financieros                    | 13 a 34 |

A la Secretaría de la Función Pública  
A la junta de Gobierno de  
Centro de Investigación Científica y de Educación Superior de  
Ensenada, Baja California  
(Organismo Descentralizado de Interés Público)

### **Opinión**

Hemos auditado los estados financieros adjuntos de la Entidad Gubernamental Centro de Investigación Científica y de Educación Superior de Ensenada Baja California (Organismo Descentralizado de Interés Público) – CICESE (la entidad), que comprende el estado de situación financiera, el estado analítico del activo, el estado analítico de la deuda y otros pasivos, reporte del patrimonio e Informe de pasivos contingentes al 31 de diciembre de 2016, y el estado de actividades, el estado de variaciones en el patrimonio, el estado de flujos de efectivo y el estados de cambios en la situación financiera, correspondientes al año terminado en esa fecha, así como las notas explicativas a los estados financieros que incluyen un resumen de las políticas contables significativas.

En nuestra opinión, los estados financieros adjuntos, que se describen en el párrafo anterior, están preparados, en todos los aspectos materiales, de conformidad con las disposiciones en materia de información financiera que se indican en las notas de gestión administrativa a los estados financieros que se acompañan y que están establecidas en la Ley General de Contabilidad Gubernamental (LGCg), Consejo Nacional de Armonización Contable (CONAC), así como al Manual de Contabilidad Gubernamental para el Sector Paraestatal.

### **Fundamento de la opinión**

Hemos llevado a cabo nuestra auditoría de conformidad con las Normas Internacionales de Auditoría. Nuestra responsabilidad, de acuerdo con estas normas, se describen con más detalle en la sección "Responsabilidades del auditor para la auditoría de los estados financieros" de nuestro informe. Somos independientes de la entidad de conformidad con el Código de Ética Profesional del Instituto Mexicano de Contadores Públicos, A. C., junto con los requerimientos de ética que son aplicables a nuestras auditorías de los estados financieros en México, y hemos cumplido con las demás responsabilidades de ética de conformidad con esos requerimientos y con el Código de Ética Profesional. Consideramos que la evidencia de auditoría que hemos obtenido proporciona una base suficiente y adecuada para nuestra opinión.

### **Párrafo de énfasis base de preparación contable y utilización de este informe**

Llamamos la atención sobre las notas de gestión administrativa referentes a los estados financieros adjuntos en la que se describen las bases contables utilizadas para la preparación de los mismos. Dichos estados financieros fueron preparados para cumplir con los requerimientos normativos gubernamentales a que está sujeta la entidad y para ser integrados en el Reporte de la Cuenta de Pública Federal, los cuales están presentados en los formatos que para tal efecto fueron establecidos por la Unidad de Contabilidad Gubernamental de la Secretaría de Hacienda; consecuentemente, éstos pueden no ser apropiados para otra finalidad. Nuestra opinión no se modifica por esta cuestión.

## **Otras Cuestiones**

Los estados financieros de la Entidad por el año que terminó el 31 de diciembre de 2015 que se presentan únicamente para efectos comparativos, fueron auditados por otros contadores públicos, quienes con fecha 18 de marzo de 2016, emitiendo su opinión sin salvedad sobre dichos estados financieros.

### **Responsabilidades de la administración y de los encargados del gobierno de la entidad sobre los estados financieros**

La administración es responsable de la preparación de los estados financieros adjuntos de conformidad con las disposiciones en materia de información financiera establecidas en la Ley General de Contabilidad Gubernamental que se describen en las notas de gestión administrativa a dichos estados financieros, y del control interno que la administración consideró necesario para permitir la preparación de estados financieros libres de incorrección material debida a fraude o error.

En la preparación de los estados financieros, la administración es responsable de la valoración de la capacidad de la entidad para continuar operando como una entidad en funcionamiento, revelando, en su caso, las cuestiones relativas a la entidad en funcionamiento y utilizando las bases contables aplicables a una entidad en funcionamiento, a menos que la administración tenga la intención de liquidar la entidad o cesar sus operaciones, o bien no exista una alternativa realista.

Los encargados del gobierno de la entidad son responsables de la supervisión del proceso de información financiera de la entidad.

### **Responsabilidades del auditor sobre la auditoría de los estados financieros**

Nuestros objetivos son obtener una seguridad razonable sobre de que los estados financieros, en su conjunto, se encuentran libres de incorrección material, debido a fraude o error, y emitir un informe de auditoría que contiene nuestra opinión. Seguridad razonable es un alto nivel de seguridad, pero no es una garantía, de que una auditoría realizada de conformidad con las Normas Internacionales de Auditoría siempre detecte una incorrección material cuando existe.

Las incorrecciones pueden deberse a fraude o error y son consideradas materiales si individualmente, o en su conjunto, puede preverse razonablemente que influyan en las decisiones económicas que los usuarios hacen basándose en los estados financieros.

Como parte de una auditoría de conformidad con las Normas Internacionales de Auditoría, aplicamos nuestro juicio profesional y mantenemos una actitud de escepticismo profesional durante toda la auditoría. También:

- Identificamos y evaluamos los riesgos de incorrección material en los estados financieros, debida a fraude o error, diseñamos y aplicamos los procedimientos de auditoría para responder a esos riesgos y obtener evidencia de auditoría suficiente y apropiada para obtener una base para nuestra opinión. El riesgo de no detectar una incorrección material debida a fraude es mayor que en el caso de una incorrección material, ya que el fraude puede implicar colusión, falsificación, manifestaciones intencionalmente erróneas, omisiones intencionales o la anulación del control interno.
- Obtenemos conocimiento del control interno importante para la auditoría con el fin de diseñar los procedimientos de auditoría que consideramos adecuados en las circunstancias, y no con la finalidad de expresar una opinión sobre la eficacia del control interno de la entidad.

- Concluimos sobre lo adecuado de la utilización por la administración, de la base contable de existencia permanente y, con la evidencia de auditoría obtenida, concluimos sobre si existe o no una desviación material relacionada con hechos o con condiciones que pueden generar dudas significativas sobre la capacidad de la entidad para continuar como existencia permanente. Si concluimos que existe una incertidumbre material, se requiere que llamemos la atención en nuestro informe de auditoría sobre la correspondiente información revelada en los estados financieros o, si dichas revelaciones no son adecuadas, que expresemos una opinión modificada. Nuestras conclusiones se basan en la evidencia de auditoría obtenida hasta la fecha de nuestro informe de auditoría. Sin embargo, hechos o condiciones futuros pueden ser causa de que la entidad deje de tener una existencia permanente.
- Evaluamos lo adecuado de las políticas contables utilizadas y la razonabilidad de las estimaciones contables, así como la presentación, la estructura y el contenido de los estados financieros, incluidas las revelaciones hechas por la administración de la entidad y si los estados financieros y notas representan las transacciones y hechos subyacentes de un modo que logran la presentación razonable de los estados financieros en su conjunto.
- Comunicamos a los responsables del gobierno de la entidad, entre otras cuestiones, el alcance planeado y el momento de realización de la auditoría y los hallazgos importantes de la auditoría, así como cualquier deficiencia significativa en el control interno que identificamos en el transcurso de la auditoría.

CASTILLO MIRANDA Y COMPAÑÍA, S.C.

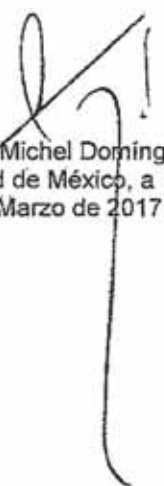

C.P.C. Luis R. Michel Domínguez  
Ciudad de México, a  
15 de Marzo de 2017



## CENTRO DE INVESTIGACIÓN CIENTÍFICA Y DE EDUCACIÓN SUPERIOR DE ENSENADA, BAJA CALIFORNIA

## ESTADO DE ACTIVIDADES

DEL 1 DE ENERO AL 31 DE DICIEMBRE DE 2016 Y 2015

(PESOS)

| CONCEPTO   | AÑO                   |                       |
|--|-----------------------|-----------------------|
|  | 2016                  | 2015                  |
| <b>INGRESOS Y OTROS BENEFICIOS</b>   |                       |                       |
| <b>INGRESOS DE GESTIÓN</b>   | 0                     | 79,756                |
| Cuotas y Aportaciones de Seguridad Social  | 0                     | 0                     |
| Ingresos por Venta de Bienes y Servicios   | 0                     | 79,756                |
| <b>PARTICIPACIONES, APORTACIONES, TRANSFERENCIAS, ASIGNACIONES, SUBSIDIOS Y OTRAS AYUDAS</b> | 578,269,257           | 575,086,511           |
| Participaciones y Aportaciones   | 32,780,037            | 32,995,211            |
| Transferencias, Asignaciones, Subsidios y Otras Ayudas                                       | 545,489,220           | 542,091,300           |
| <b>OTROS INGRESOS Y BENEFICIOS</b>   | 65,897,880            | 47,409,755            |
| Ingresos Financieros   | 0                     | 0                     |
| Incremento por Variaciones de Inventarios  | 0                     | 0                     |
| Disminución del Exceso de Estimaciones por Pérdida o Deterioro u Obsolescencia               | 0                     | 0                     |
| Disminución del Exceso de Provisiones  | 0                     | 0                     |
| Otros Ingresos y Beneficios Varios   | 65,897,880            | 47,409,755            |
| <b>TOTAL DE INGRESOS Y BENEFICIOS</b>  | <b>\$644,167,137</b>  | <b>\$622,576,022</b>  |
| <b>GASTOS Y OTRAS PÉRDIDAS</b>   |                       |                       |
| <b>GASTOS DE FUNCIONAMIENTO</b>  | 584,272,636           | 582,653,462           |
| Servicios Personales   | 401,354,428           | 395,774,518           |
| Materiales y Suministros   | 35,343,215            | 33,614,413            |
| Servicios Generales  | 147,574,993           | 153,264,532           |
| <b>TRANSFERENCIAS, ASIGNACIONES, SUBSIDIOS Y OTRAS AYUDAS</b>                                | 26,951,770            | 32,607,414            |
| Subsidios y Subvenciones   | 26,951,770            | 0                     |
| Ayudas Sociales  | 0                     | 32,607,414            |
| <b>OTROS GASTOS Y PÉRDIDAS EXTRAORDINARIAS</b>   | 223,513,262           | 145,417,977           |
| Estimaciones, Depreciaciones, Deterioros, Obsolescencias y Amortizaciones                    | 208,604,701           | 0                     |
| Provisiones  | 0                     | 0                     |
| Disminución por Variación de Inventarios   | 0                     | 0                     |
| Otros Gastos   | 14,908,561            | 145,417,977           |
| <b>INVERSIÓN PÚBLICA</b>   | 0                     | 0                     |
| Inversión Pública no Capitalizable   | 0                     | 0                     |
| <b>TOTAL DE GASTOS Y OTRAS PÉRDIDAS</b>  | <b>\$834,737,668</b>  | <b>\$760,678,853</b>  |
| <b>RESULTADO DEL EJERCICIO (AHORRO/DESAHORRO)</b>  | <b>-\$190,570,531</b> | <b>-\$138,102,831</b> |

Bajo Protesta de decir verdad declaramos que los Estados Financieros y sus Notas son razonablemente correctos y responsabilidad del emisor.

Dr. Silvio Guido Lorenzo Marinone Moschetto  
Director General

M.C. Leonor Falcón Omate  
Directora Administrativa

**CENTRO DE INVESTIGACIÓN CIENTÍFICA Y DE EDUCACIÓN SUPERIOR DE ENSENADA, BAJA CALIFORNIA**  
**ESTADO DE SITUACIÓN FINANCIERA**  
**DEL 1 DE ENERO AL 31 DE DICIEMBRE DE 2016 Y 2015**

(PESOS)

| AÑO   |                        |                        | AÑO   |                        |                        |
|---|------------------------|------------------------|---|------------------------|------------------------|
| CONCEPTO  | 2016                   | 2015                   | CONCEPTO  | 2016                   | 2015                   |
| <b>ACTIVO</b>   |                        |                        | <b>PASIVO</b>   |                        |                        |
| <b>ACTIVO CIRCULANTE</b>                                      |                        |                        | <b>PASIVO CIRCULANTE</b>  |                        |                        |
| Electivo y Equivalentes de Electivo                           | 319,695,457            | 572,808,623            | Cuentas por Pagar a Corto Plazo   | 30,861,648             | 42,505,242             |
| Derechos a Recibir Electivo o Equivalentes                    | 13,292,349             | 101,898,546            | Documentos por Pagar a Corto Plazo  | 0                      | 0                      |
| Derechos a Recibir Bienes o Servicios                         | 100,000                | 0                      | Porción a Corto Plazo de la Deuda Pública a Largo Plazo                                   | 0                      | 0                      |
| Inventarios   | 0                      | 0                      | Pasivos Diferidos a Corto Plazo   | 8,494,528              | 93,367,130             |
| Almacenes   | 0                      | 0                      | Fondos y Bienes de Terceros en Garantía y/o Administración a Corto Plazo                  | 202,127,895            | 479,721,630            |
| Estimación por Pérdidas o Deterioro de Activos Circulantes    | - 44,324               | - 35,924               | Provisiones a Corto Plazo   | 0                      | 0                      |
| Otros Activos Circulantes                                     | 12,944,879             | 18,561,604             | Otros Pasivos a Corto Plazo   | 94,394,064             | 79,059,378             |
| <b>Total Activo Circulante</b>                                | <b>\$345,988,361</b>   | <b>\$693,232,849</b>   | <b>Total Pasivo Circulante</b>  | <b>\$335,878,135</b>   | <b>\$694,653,380</b>   |
| <b>ACTIVO NO CIRCULANTE</b>                                   |                        |                        | <b>PASIVO NO CIRCULANTE</b>   |                        |                        |
| Inversiones Financieras a Largo Plazo                         | 119,473,314            | 105,458,253            | Cuentas por Pagar a Largo Plazo   | 0                      | 0                      |
| Derechos a Recibir Electivo o Equivalentes a Largo Plazo      | 0                      | 0                      | Documentos por Pagar a Largo Plazo  | 0                      | 0                      |
| Bienes Inmuebles, Infraestructura y Construcciones en Proceso | 754,706,343            | 733,599,561            | Deuda Pública a Largo Plazo   | 0                      | 0                      |
| Bienes Muebles  | 1,504,968,772          | 1,391,068,837          | Pasivos Diferidos a Largo Plazo   | 0                      | 0                      |
| Activos Intangibles   | 97,256,518             | 15,444,639             | Fondos y Bienes de Terceros en Garantía y/o Administración a Largo Plazo                  | 0                      | 0                      |
| Depreciación, Deterioro y Amortización Acumulada              | - 1,429,626,014        | - 1,221,023,813        | Provisiones a Largo Plazo   | 0                      | 0                      |
| Activos Diferidos   | 3,375,273              | 3,375,273              |   |                        |                        |
| Estimación por Pérdida o Deterioro de Activos no Circulantes  | 0                      | 0                      | <b>Total Pasivo No Circulante</b>   | <b>\$0</b>             | <b>\$0</b>             |
| Otros Activos No Circulantes                                  | 0                      | 0                      |   |                        |                        |
| <b>Total Activo No Circulante</b>                             | <b>\$1,050,154,206</b> | <b>\$1,027,922,750</b> | <b>TOTAL PASIVO</b>   | <b>\$335,878,135</b>   | <b>\$694,653,380</b>   |
|   |                        |                        | <b>HACIENDA PÚBLICA/PATRIMONIO</b>  |                        |                        |
|   |                        |                        | <b>HACIENDA PÚBLICA/PATRIMONIO CONTRIBUIDO</b>  |                        |                        |
|   |                        |                        | Aportaciones  | 639,470,389            | 534,328,159            |
|   |                        |                        | Donaciones de Capital   | 436,198,868            | 317,008,354            |
|   |                        |                        | <b>Total Hacienda Pública/Patrimonio Contribuido</b>                                      | <b>\$1,075,669,257</b> | <b>\$851,336,513</b>   |
|   |                        |                        | <b>HACIENDA PÚBLICA/PATRIMONIO GENERADO</b>   |                        |                        |
|   |                        |                        | Resultado del Ejercicio (Ahorro/Desahorro)  | - 190,570,531          | - 138,102,831          |
|   |                        |                        | Resultado de Ejercicios Anteriores  | - 258,719,405          | - 120,616,574          |
|   |                        |                        | Revalúos  | 433,885,111            | 433,885,111            |
|   |                        |                        | Reservas  | 0                      | 0                      |
|   |                        |                        | <b>Total Hacienda Pública/Patrimonio Generado</b>   | <b>-\$15,404,825</b>   | <b>\$175,165,706</b>   |
|   |                        |                        | <b>EXCESO O INSUFICIENCIA EN LA ACTUALIZACIÓN DE LA HACIENDA PÚBLICA/PATRIMONIO</b>       |                        |                        |
|   |                        |                        | Exceso o Insuficiencia en la Actualización de la Hacienda Pública/Patrimonio              | 0                      | 0                      |
|   |                        |                        | <b>Total Exceso o Insuficiencia en la Actualización de la Hacienda Pública/Patrimonio</b> | <b>0</b>               | <b>0</b>               |
|   |                        |                        | <b>TOTAL PATRIMONIO</b>   | <b>\$1,060,264,432</b> | <b>\$1,026,502,219</b> |
| <b>TOTAL ACTIVO</b>   | <b>\$1,396,142,567</b> | <b>\$1,721,155,599</b> | <b>TOTAL PASIVO Y HACIENDA PÚBLICA / PATRIMONIO</b>                                       | <b>\$1,396,142,567</b> | <b>\$1,721,155,599</b> |

Bajo Protesta de decir verdad declaramos que los Estados Financieros y sus Notas son razonablemente correctos y responsabilidad del emisor.

Dr. Silvio Guido Lorenzo Marinone Moschetto  
 Director General

M.C. Leonor Falcón Oreaña  
 Directora Administrativa

**CENTRO DE INVESTIGACIÓN CIENTÍFICA Y DE EDUCACIÓN SUPERIOR DE ENSENADA, BAJA CALIFORNIA**  
**ESTADO DE CAMBIOS EN LA SITUACIÓN FINANCIERA**  
**DEL 1 DE ENERO AL 31 DE DICIEMBRE DE 2016 Y 2015**

(PESOS)

| CONCEPTO  | Origen             | Aplicación         |
|---|--------------------|--------------------|
| <b>ACTIVO</b>   | <b>555,946,689</b> | <b>230,933,657</b> |
| <b>Activo Circulante</b>  | <b>347,344,488</b> | <b>100,000</b>     |
| Efectivo y Equivalentes   | 253,113,166        | 0                  |
| Derechos a Recibir Efectivo o Equivalentes  | 88,606,197         | 0                  |
| Derechos a Recibir Bienes o Servicios   | 0                  | 100,000            |
| Inventarios   | 0                  | 0                  |
| Almacenes   | 0                  | 0                  |
| Estimación por Pérdida o Deterioro de Activos Circulantes                           | 8,400              | 0                  |
| Otros Activos Circulantes   | 5,616,725          | 0                  |
| <b>Activo No Circulante</b>   | <b>208,602,201</b> | <b>230,833,657</b> |
| Inversiones Financieras a Largo Plazo   | 0                  | 14,015,061         |
| Derechos a Recibir Efectivo o Equivalentes a Largo Plazo                            | 0                  | 0                  |
| Bienes Inmuebles, Infraestructura y Construcciones en Proceso                       | 0                  | 21,106,782         |
| Bienes Inmuebles  | 0                  | 113,899,935        |
| Activos Intangibles   | 0                  | 81,811,879         |
| Depreciación, Deterioro y Amortización Acumulada de Bienes                          | 208,602,201        | 0                  |
| Activos Diferidos   | 0                  | 0                  |
| Estimación por Pérdida o Deterioro de Activos no Circulantes                        | 0                  | 0                  |
| Otros Activos No Circulantes  | 0                  | 0                  |
| <b>PASIVO</b>   | <b>15,334,686</b>  | <b>374,109,931</b> |
| <b>Pasivo Circulante</b>  | <b>15,334,686</b>  | <b>374,109,931</b> |
| Cuentas por Pagar a Corto Plazo   | 0                  | 11,643,594         |
| Documentos por Pagar a Corto Plazo  | 0                  | 0                  |
| Porción a Corto Plazo de la Deuda Pública a Largo Plazo                             | 0                  | 0                  |
| Títulos y Valores a Corto Plazo   | 0                  | 0                  |
| Pasivos Diferidos a Corto Plazo   | 0                  | 84,872,602         |
| Fondos y Bienes de Terceros en Garantía y/o Administración a Corto Plazo            | 0                  | 277,593,735        |
| Provisiones a Corto Plazo   | 0                  | 0                  |
| Otros Pasivos a Corto Plazo   | 15,334,686         | 0                  |
| <b>Pasivo No Circulante</b>   | <b>0</b>           | <b>0</b>           |
| Cuentas por Pagar a Largo Plazo   | 0                  | 0                  |
| Documentos por Pagar a Largo Plazo  | 0                  | 0                  |
| Deuda Pública a Largo Plazo   | 0                  | 0                  |
| Pasivos Diferidos a Largo Plazo   | 0                  | 0                  |
| Fondos y Bienes de Terceros en Garantía y/o en Administración a Largo Plazo         | 0                  | 0                  |
| Provisiones a Largo Plazo   | 0                  | 0                  |
| <b>HACIENDA PÚBLICA/PATRIMONIO</b>  | <b>224,332,744</b> | <b>190,570,531</b> |
| Hacienda Pública/Patrimonio Contribuido   | 224,332,744        | 0                  |
| Aportaciones  | 105,142,230        | 0                  |
| Donaciones de Capital   | 119,190,514        | 0                  |
| Actualización de la Hacienda Pública/Patrimonio                                     | 0                  | 0                  |
| <b>Hacienda Pública/Patrimonio Generado</b>   | <b>0</b>           | <b>190,570,531</b> |
| Resultados del Ejercicio (Ahorro/Desahorro)   | 0                  | 52,467,700         |
| Resultados de Ejercicios Anteriores   | 0                  | 138,102,831        |
| Revalúos  | 0                  | 0                  |
| Reservas  | 0                  | 0                  |
| Rectificaciones de Resultados de Ejercicios Anteriores                              | 0                  | 0                  |
| <b>Exceso o Insuficiencia en la Actualización de la Hacienda Pública/Patrimonio</b> | <b>0</b>           | <b>0</b>           |
| Resultado por Posición Monetaria  | 0                  | 0                  |
| Resultado por Tenencia de Activos no Monetarios                                     | 0                  | 0                  |

Bajo Protesta de decir verdad declaramos que los Estados Financieros y sus Notas son razonablemente correctos y responsabilidad del emisor.

Dr. Silvio Guido Lorenzo Marinone Moschetto  
 Director General

M.C. Leonor Falcón Omaña  
 Directora Administrativa



**CENTRO DE INVESTIGACIÓN CIENTÍFICA Y DE EDUCACIÓN SUPERIOR DE ENSENADA, BAJA CALIFORNIA**  
**ESTADO DE VARIACIÓN EN LA HACIENDA PÚBLICA**  
**DEL 1 DE ENERO AL 31 DE DICIEMBRE DE 2016**

(PESOS)

| Concepto   | Hacienda<br>Pública/Patrimonio<br>Contribuido | Hacienda<br>Pública/Patrimonio<br>Generado de<br>Ejercicios Anteriores | Hacienda<br>Pública/Patrimonio<br>Generado del Ejercicio | Ajustes por Cambio<br>de Valor | TOTAL         |
|--|---|--|--|--------------------------------|---------------|
| <b>Rectificaciones de Resultados de Ejercicios Anteriores</b>            | 0   | 0  | 0  | 0                              | 0             |
| <b>Patrimonio Neto Inicial del Ejercicio</b>                             | 851,336,513                                   | 0  | 0  | 0                              | 851,336,513   |
| Aportaciones   | 534,328,159                                   | 0  | 0  | 0                              | 534,328,159   |
| Donaciones de Capital Recibidas  | 317,008,354                                   | 0  | 0  | 0                              | 317,008,354   |
| <b>Variaciones de la Hacienda Pública/Patrimonio Neto del Ejercicio</b>  | 0   | 313,268,537  | 138,102,831  | 0                              | 175,165,706   |
| Resultado del Ejercicio: Ahorro/(Desahorro)                              | 0   | 0  | 138,102,831  | 0                              | 138,102,831   |
| Resultado de Ejercicios Anteriores                                       | 0   | 120,616,574  | 0  | 0                              | 120,616,574   |
| Revalúos   | 0   | 433,885,111  | 0  | 0                              | 433,885,111   |
| Reservas   | 0   | 0  | 0  | 0                              | 0             |
| <b>Hacienda Pública/Patrimonio Neto Final del Ejercicio 2015</b>         | 851,336,513                                   | 313,268,537  | 138,102,831  | 0                              | 1,026,502,219 |
| <b>Cambios en la Hacienda Pública/Patrimonio Neto del Ejercicio 2016</b> | 224,332,744                                   | 0  | 0  | 0                              | 224,332,744   |
| Aportaciones   | 105,142,230                                   | 0  | 0  | 0                              | 105,142,230   |
| Donaciones de Capital Recibidas  | 119,190,514                                   | 0  | 0  | 0                              | 119,190,514   |
| <b>Variaciones de la Hacienda Pública/Patrimonio Neto del Ejercicio</b>  | 0   | 138,102,831  | 190,570,531  | 0                              | 328,673,362   |
| Resultados del ejercicio: Ahorro/(Desahorro)                             | 0   | 0  | 190,570,531  | 0                              | 190,570,531   |
| Resultado de Ejercicios Anteriores                                       | 0   | 138,102,831  | 0  | 0                              | 138,102,831   |
| Revalúos   | 0   | 0  | 0  | 0                              | 0             |
| Reservas   | 0   | 0  | 0  | 0                              | 0             |
| <b>Saldo Neto en la Hacienda Pública/Patrimonio 2016</b>                 | 1,075,669,257                                 | 175,165,706  | 190,570,531  | 0                              | 1,060,264,432 |

Bajo Protesta de decir verdad declaramos que los Estados Financieros y sus Notas son razonablemente correctos y responsabilidad del emisor.



Dr. Silvio Guido Lorenz Marinone Moschetti  
 Director General



M.C. Leonor Falcón Omaha  
 Directora Administrativa

**CENTRO DE INVESTIGACIÓN CIENTÍFICA Y DE EDUCACIÓN SUPERIOR DE ENSENADA, BAJA CALIFORNIA**  
**ESTADO ANALÍTICO DEL ACTIVO**  
**DEL 1 DE ENERO AL 31 DE DICIEMBRE DE 2016**

(PESOS)

| CONCEPTO  | Saldo Inicial<br>1   | Cargos del Período<br>2 | Abonos del Período<br>3 | Saldo Final 4<br>(1+2-3) | Variación del Período<br>(4-1) |
|---|----------------------|-------------------------|-------------------------|--------------------------|--------------------------------|
| <b>ACTIVO</b>   | <b>1,721,155,599</b> | <b>13,868,778,890</b>   | <b>14,193,791,922</b>   | <b>1,396,142,567</b>     | <b>- 325,013,032</b>           |
| Activo Circulante   | 693,232,849          | 13,544,051,554          | 13,891,296,042          | 345,988,361              | - 347,244,488                  |
| Efectivo y Equivalentes                                       | 572,808,623          | 12,873,562,422          | 13,126,675,588          | 319,695,457              | - 253,113,166                  |
| Derechos a Recibir Efectivo o Equivalentes                    | 101,898,546          | 311,514,981             | 400,121,178             | 13,292,349               | - 88,606,197                   |
| Derechos a Recibir Bienes o Servicios                         | 0                    | 128,000                 | 28,000                  | 100,000                  | 100,000                        |
| Inventarios   | 0                    | 0                       | 0                       | 0                        | 0                              |
| Almacenes   | 0                    | 0                       | 0                       | 0                        | 0                              |
| Estimación por Pérdida o Deterioro de Activos Circulantes     | -                    | 35,924                  | 0                       | 44,324                   | - 8,400                        |
| Otros Activos Circulantes                                     | 18,561,604           | 358,846,151             | 364,462,876             | 12,944,879               | - 5,616,725                    |
| <b>Activo No Circulante</b>                                   | <b>1,027,922,750</b> | <b>324,727,336</b>      | <b>302,495,880</b>      | <b>1,050,154,206</b>     | <b>22,231,456</b>              |
| Inversiones Financieras a Largo Plazo                         | 105,458,253          | 42,359,619              | 28,344,558              | 119,473,314              | 14,015,061                     |
| Derechos a Recibir Efectivo o Equivalentes a Largo Plazo      | 0                    | 0                       | 0                       | 0                        | 0                              |
| Bienes Inmuebles, Infraestructura y Construcciones en Proceso | 733,599,561          | 55,182,794              | 34,076,012              | 754,706,343              | 21,106,782                     |
| Bienes Muebles  | 1,391,068,837        | 145,370,544             | 31,470,609              | 1,504,968,772            | 113,899,935                    |
| Activos Intangibles   | 15,444,639           | 81,811,879              | 0                       | 97,256,518               | 81,811,879                     |
| Depreciación, Deterioro y Amortización Acumulada de Bienes    | -                    | 2,500                   | 208,604,701             | 1,429,626,014            | - 208,602,201                  |
| Activos Diferidos   | 3,375,273            | 0                       | 0                       | 3,375,273                | 0                              |
| Estimación por Pérdida o Deterioro de Activos no Circulantes  | 0                    | 0                       | 0                       | 0                        | 0                              |
| Otros Activos no Circulantes                                  | 0                    | 0                       | 0                       | 0                        | 0                              |

Brégo Protesta de decir verdad declaramos que los Estados Financieros y sus Notas son razonablemente correctos y responsabilidad del emisor.



Dr. Silvio Guido Lorenzo Marinone Moschelto  
 Director General



M.C. Leonor Falcón Omaña  
 Directora Administrativa



**CENTRO DE INVESTIGACIÓN CIENTÍFICA Y DE EDUCACIÓN SUPERIOR DE ENSENADA, BAJA CALIFORNIA**  
**ESTADO ANALÍTICO DE LA DEUDA Y OTROS PASIVOS**  
**DEL 1 DE ENERO AL 31 DE DICIEMBRE DE 2016**

(PESOS)

| CONCEPTO                               | Moneda de Contratación | Institución o País Acreedor | Saldo Inicial del Periodo | Saldo Final del Periodo |
|--|------------------------|-----------------------------|---------------------------|-------------------------|
| <b>DEUDA PÚBLICA</b>                   |                        |                             |                           |                         |
| <b>Corto Plazo</b>                     |                        |                             |                           |                         |
| <b>Deuda Interna</b>                   |                        |                             |                           |                         |
| Instituciones de Crédito               |                        |                             | 0                         | 0                       |
| Títulos y Valores                      |                        |                             | 0                         | 0                       |
| Arrendamientos Financieros             |                        |                             | 0                         | 0                       |
| <b>Deuda Externa</b>                   |                        |                             | 0                         | 0                       |
| Organismos Financieros Internacionales |                        |                             | 0                         | 0                       |
| Deuda Bilateral                        |                        |                             | 0                         | 0                       |
| Títulos y Valores                      |                        |                             | 0                         | 0                       |
| Arrendamientos Financieros             |                        |                             | 0                         | 0                       |
| <b>Subtotal Corto Plazo</b>            |                        |                             | 0                         | 0                       |
| <b>Largo Plazo</b>                     |                        |                             |                           |                         |
| <b>Deuda Interna</b>                   |                        |                             |                           |                         |
| Instituciones de Crédito               |                        |                             | 0                         | 0                       |
| Títulos y Valores                      |                        |                             | 0                         | 0                       |
| Arrendamientos Financieros             |                        |                             | 0                         | 0                       |
| <b>Deuda Externa</b>                   |                        |                             |                           |                         |
| Organismos Financieros Internacionales |                        |                             | 0                         | 0                       |
| Deuda Bilateral                        |                        |                             | 0                         | 0                       |
| Títulos y Valores                      |                        |                             | 0                         | 0                       |
| Arrendamientos Financieros             |                        |                             | 0                         | 0                       |
| <b>Subtotal Largo Plazo</b>            |                        |                             | 0                         | 0                       |
| <b>Otros pasivos</b>                   |                        |                             |                           |                         |
| <b>Total Deuda y Otros Pasivos</b>     |                        |                             | \$694,653,380             | \$335,878,135           |
|  |                        |                             | <b>\$694,653,380</b>      | <b>\$335,878,135</b>    |

Bajo Protesta de decir verdad declaramos que los Estados Financieros y sus Notas son razonablemente correctos y responsabilidad del emisor.

Dr. Silvio Guido Lorenzo Marinone Moschelto  
 Director General

M.C. Leonor Falcón Qmaira  
 Directora Administrativa

**CENTRO DE INVESTIGACIÓN CIENTÍFICA Y DE EDUCACIÓN SUPERIOR DE ENSENADA, BAJA CALIFORNIA**  
**ESTADO DE FLUJOS DE EFECTIVO**  
**DEL 1 DE ENERO AL 31 DE DICIEMBRE DE 2016 Y 2015**

(PES003)

| CONCEPTO   | 2016                | 2015                | CONCEPTO  | 2016                | 2015                |
|--|---------------------|---------------------|---|---------------------|---------------------|
| Flujos de Efectivo de las Actividades de Operación             |                     |                     | Flujos de Efectivo de las Actividades de Inversión                |                     |                     |
| <b>Origen</b>  | <b>644,167,137</b>  | <b>622,576,022</b>  | <b>Origen</b>   | <b>432,934,945</b>  | <b>522,394,583</b>  |
| Impuestos  | 0                   | 0                   | Bienes Inmuebles, Infraestructura y Construcciones en Proceso     | 0                   | 0                   |
| Cuotas y Aportaciones de Seguridad Social                      | 0                   | 0                   | Bienes Muebles  | 0                   | 0                   |
| Contribuciones de Mejoras                                      | 0                   | 0                   | Otros Orígenes de Inversión                                       | 432,934,945         | 522,394,583         |
| Derechos   | 0                   | 0                   |   |                     |                     |
| Productos de Tipo Corriente                                    | 0                   | 0                   | <b>Aplicación</b>   | <b>-135,006,717</b> | <b>-286,396,631</b> |
| Aprovechamientos de Tipo Corriente                             | 0                   | 0                   | Bienes Inmuebles, Infraestructura y Construcciones en Proceso     | 0                   | 0                   |
| Ingresos por Venta de Bienes y Servicios                       | 0                   | 79,756              | Bienes Muebles  | -135,006,717        | -286,396,631        |
| Ingresos no comprendidos en las Fracciones de la Ley de        | 0                   | 0                   | Otros Orígenes de Inversión                                       | 0                   | 0                   |
| Ingresos Causados en Ejercicios Fiscales Anteriores Pendientes | 0                   | 0                   |   |                     |                     |
| de Liquidación o Pago  |                     |                     | <b>Flujos Netos de Efectivo por Actividades de Inversión</b>      | <b>297,928,228</b>  | <b>235,995,952</b>  |
| Participaciones y Aportaciones                                 | 32,780,037          | 32,095,211          |   |                     |                     |
| Transferencias, Asignaciones, Subsidios y Otras Ayudas         | 645,489,220         | 542,091,300         | <b>Flujo de Efectivo de las Actividades de Financiamiento</b>     |                     |                     |
| Otros Orígenes de Operación                                    | 85,897,880          | 47,409,755          | <b>Origen</b>   | <b>-360,470,863</b> | <b>112,414,060</b>  |
| <b>Aplicación</b>  | <b>834,737,668</b>  | <b>760,678,853</b>  | Endeudamiento Neto  | 0                   | 0                   |
| Servicios Personales   | 401,354,428         | 395,774,518         | Interno   | 0                   | 0                   |
| Materiales y Suministros                                       | 35,343,215          | 33,614,412          | Externo   | 0                   | 0                   |
| Servicios Generales  | 371,068,255         | 298,682,509         | Otros Orígenes de Financiamiento                                  | -360,470,863        | 112,414,060         |
| Transferencias Internas y Asignaciones al Sector Público       | 0                   | 0                   |   |                     |                     |
| Transferencias al Resto del Sector Público                     | 0                   | 0                   | <b>Aplicación</b>   | <b>0</b>            | <b>0</b>            |
| Subsidios y Subvenciones                                       | 29,951,770          | 0                   | Servicios de la Deuda   | 0                   | 0                   |
| Ayudas Sociales  | 0                   | 32,607,414          | Interno   | 0                   | 0                   |
| Pensiones y Jubilaciones                                       | 0                   | 0                   | Externo   | 0                   | 0                   |
| Transferencias a Fideicomisos, Mandatos y Contratos Análogos   | 0                   | 0                   | Otras Aplicaciones de Financiamiento                              | 0                   | 0                   |
| Transferencias a la Seguridad Social                           | 0                   | 0                   |   |                     |                     |
| Donativos  | 0                   | 0                   | <b>Flujos Netos de Efectivo por Actividades de Financiamiento</b> | <b>-360,470,863</b> | <b>112,414,060</b>  |
| Transferencias al Exterior                                     | 0                   | 0                   |   |                     |                     |
| Participaciones  | 0                   | 0                   | Incremento/Disminución Neta en el Efectivo y Equivalentes al      | -253,113,166        | 210,307,181         |
| Aportaciones   | 0                   | 0                   | Efectivo  |                     |                     |
| Comienso   | 0                   | 0                   |   |                     |                     |
| Otras Aplicaciones de Operación                                | 0                   | 0                   | Efectivo y Equivalentes al Efectivo al Inicio del Ejercicio       | 572,808,623         | 362,591,442         |
| <b>Flujos Netos de Efectivo por Actividades de Operación</b>   | <b>-190,570,531</b> | <b>-138,102,831</b> | <b>Efectivo y Equivalentes al Efectivo al Final del Ejercicio</b> | <b>319,695,457</b>  | <b>572,808,623</b>  |

Bajo Protesta de decir verdad declaramos que los Estados Financieros y sus Notas son razonablemente correctos y responsabilidad del emisor.



**Dr. Silvio Guido Lorenzo Marinone Moschelto**  
 Director General



**M.C. Leonor Falcón Ornela**  
 Directora Administrativa





**CENTRO DE INVESTIGACIÓN CIENTÍFICA Y DE EDUCACIÓN SUPERIOR DE ENSENADA, BAJA CALIFORNIA**  
**PATRIMONIO DEL ENTE PÚBLICO DEL SECTOR PARAESTATAL**  
**DEL 1 DE ENERO AL 31 DE DICIEMBRE DE 2016**

(PESOS)

| CONCEPTO   | MONTO         |
|--|---------------|
| Total del Patrimonio del Ente Público                                  | 1,060,264,432 |
| % del Patrimonio del Ente Público que es propiedad del Poder Ejecutivo | 100           |
| Patrimonio del Ente Público que es propiedad del Poder Ejecutivo       | 1,060,264,432 |

Bajo Protesta de decir verdad declaramos que los Estados Financieros y sus Notas son razonablemente correctos y responsabilidad del emisor.



Dr. Silvio Guido Lorenzo Marinone Moschelto  
 Director General



M.C. Leonor Falcón Ornela  
 Directora Administrativa





**CENTRO DE INVESTIGACIÓN CIENTÍFICA Y DE EDUCACIÓN SUPERIOR DE ENSENADA, BAJA CALIFORNIA**  
**INFORME SOBRE PASIVOS CONTINGENTES**  
**DEL 1 DE ENERO AL 31 DE DICIEMBRE DE 2016**

(PESOS)

| No.          | IMPORTE RECLAMADO EN LA DEMANDA | EXPEDIENTE   |
|--------------|---------------------------------|--|
| 1            | 42,949.20                       | Expediente 426/2011. Ramírez Aguilar María Isabel.   |
| 2            | 311,520.00                      | Expediente 197/07 y acum.198/07. Gallego Estrada Ana Teresa.   |
| 3            | 1,037,534.10                    | Expediente 11/09. Sánchez Ochoa María Cristina.  |
| 4            | 995,169.18                      | Expediente 86/09. Sánchez González Carolina.   |
| 5            | 678,590.27                      | Expediente 68/2010. Simental Cruz Beatriz Adriana.   |
| 6            | 240,800.00                      | Expediente 368/2010. García Mendiola Elizabeth.  |
| 7            | 7,189,823.90                    | Expediente 436/2010. Núñez Cota Pedro y otros.   |
| 8            | 178,222.99                      | Expediente 368/2010. Mosqueda Castro Jorge Arturo.   |
| 9            | 1,262,697.50                    | Expediente 143/2009. Solís Aguilar Miguel.   |
| 10           | 36,853.00                       | Expediente 246/2015. Álvarez Borrego Josué.  |
| 11           | 717,185.84                      | Expediente 564/2011. Pérez Castellanos Maricela.   |
| 12           | 1,269,927.70                    | Expediente 627/2011. Arce Valenzuela Luis Demetrio.  |
| 13           | 0.00                            | Expediente 589/2011. NOTA: no se fijó salario alguno ni en el escrito inicial de demanda ni en su ampliación |
| 14           | 690,418.16                      | Expediente 75/2012. Lino Escobedo Luz Selene.  |
| 15           | 679,201.65                      | Expediente 508/2012. Carbajal Torres Dolores.  |
| 16           | 646,991.80                      | Expediente 56/2013. Venegas Soto Diana Flor.   |
| 17           | 480,240.72                      | Expediente 26/2014. Pérez Estrada María del Carmen.  |
| 18           | 482,331.72                      | Expediente 28/2014. Hernández Ramírez Patricia Guadalupe.  |
| 19           | 127,077.30                      | Expediente 250/2014. López Valdez Darynka Jayri Guadalupe.   |
| 20           | 42,208.41                       | Expediente 229/2015. Álvarez Ortega Guadalupe.   |
| 21           | 96,449.46                       | Expediente 447/2015. Ochoa Hernández Moisés.   |
| 22           | 112,799.44                      | Expediente 153/2016. Badilla Sánchez Héctor Mauricio.  |
| 23           | 377,777.00                      | Expediente 135/2016. Villaseñor González Carlos.   |
| 24           | 112,361.44                      | Expediente 152/2016. Carrillo Hemán.   |
| 25           | 417,486.48                      | Expediente 345/2016. Sergio Reyes Coca   |
| <b>Total</b> | <b>18,226,617.26</b>            |  |

Bajo Protesta de decir verdad declaramos que los Estados Financieros y sus Notas son razonablemente correctos y responsabilidad del emisor.



Dr. Silvio Guido Lorenzo Marinone Moschetto  
 Director General



M.C. Leonor Falcón Ormaña  
 Directora Administrativa



## NOTAS A LOS ESTADOS FINANCIEROS

### NOTAS DESGLOSE

#### ♦ I. NOTAS AL ESTADO DE SITUACIÓN FINANCIERA

##### - ACTIVO

##### ▪ Efectivo y equivalentes

Efectivo y equivalentes, inversiones temporales, restricciones y proyectos por realizar depósitos bancarios en cuentas de cheques e inversiones disponibles a la vista de alta liquidez que son fácilmente convertibles en efectivo y que están sujetas a un riesgo poco significativo de cambios en valor.

Las inversiones en valores se registran al costo de adquisición y se ajustan a su valor de mercado. Los intereses obtenidos se reconocen sobre bases acumuladas y, aquellos derivados de recursos fiscales, son reintegrados a la Tesorería de la Federación.

Los fondos restringidos en administración son los que recibe del CONACYT y otras instituciones para ser invertidos solamente para efectuar estudios e investigaciones específicas, asume la responsabilidad del correcto uso y administración para los fines de cada proyecto, registra los recursos recibidos como pasivos en el rubro de Fondos de Terceros en Administración, las adquisiciones de activos fijos que efectúa para la realización de los proyectos se registran como aportación al patrimonio.

Efectivo y equivalentes se integra como sigue:

(Pesos)

| Concepto   | 2016        | 2015        |
|--|-------------|-------------|
| Efectivo en cuentas bancarias CICESE               | 6,961,648   | 10,904,352  |
| Efectivo Bancos CONACYT                            | 108,247,456 | 147,861,718 |
| Cuentas bancarias de proyectos Otras Instituciones | 37,430,065  | 39,968,138  |
| Inversiones en valores                             | 167,056,288 | 374,074,415 |
| Total de Efectivo y Equivalentes                   | 319,695,457 | 572,808,623 |





▪ **Derechos a recibir Efectivo y Equivalentes y Bienes o Servicios a Recibir**

Se registran al valor original que es el mismo de recuperación. Al 31 de diciembre de 2016 y 2015, existe un saldo de \$ 44,324 y \$35,924 respectivamente en la cuenta de Estimación por Pérdidas de Activos Circulantes.

Las cuentas por cobrar se integran como sigue:

(Pesos)

| Concepto                           | 2016              | 2015               |
|------------------------------------|-------------------|--------------------|
| Cientes                            | 10,285,017        | 97,832,047         |
| Cuentas incobrables                | (44,324)          | (35,924)           |
| Subtotal de clientes               | 10,240,693        | 97,796,123         |
| Deudores, funcionarios y empleados | 890,687           | 926,854            |
| Deudores Diversos                  | 351,038           | 846,034            |
| Entregas a comprobar               | 443,534           | 649,602            |
| Anticipo a proveedores             | 100,000           | 0                  |
| Otros derechos                     | 1,322,073         | 1,644,009          |
| Subtotal deudores                  | 3,107,332         | 4,066,499          |
| <b>Gran Total</b>                  | <b>13,348,025</b> | <b>101,862,622</b> |

▪ **Bienes Disponibles para su transformación o Consumo (inventarios) "Sin información que revelar".**



▪ **Inversiones Financieras**

En el año 2000 se formalizó el Contrato de Fideicomiso en el cual el CICESE, participa en su calidad de Fideicomitante y Fideicomisario y como Fiduciario Banco Mercantil del Norte.

Su objetivo consiste en la creación de un fondo autónomo, que permita financiar o complementar el financiamiento de proyectos específicos de investigación, pagar los gastos ocasionados por la creación y mantenimiento de instalaciones de investigación, su equipamiento, el suministro de materiales, otorgamiento de incentivos al personal técnico y de investigación y otros propósitos relacionados con los proyectos científicos o tecnológicos aprobados.

El Centro de Investigación Científica y de Educación Superior de Ensenada, Baja California, reflejó en los estados financieros del ejercicio 2015 el Fideicomiso en una cuenta de activo denominada Fideicomisos, Mandatos y Contratos Análogos, de acuerdo a la guía contabilizadora #20 del Manual General de Contabilidad Gubernamental para el Sector Paraestatal Federal.

La adquisición de gasto corriente se refleja como un gasto financiero no presupuestal, así como los intereses ganados de valores, créditos, bonos y otros como un ingreso financiero no presupuestal; la adquisición de inversión va registrado en una cuenta de balance dentro del activo fijo sin afectación presupuestal.

▪ **Bienes Muebles, Inmuebles e Intangibles**

Se registran al costo de adquisición y actualizados por inflación hasta 2008. Al costo de adquisición de los activos se le adiciona el impuesto al valor agregado correspondiente, en virtud de que la Entidad no puede acreditar dicho impuesto. La depreciación y amortización se calculan conforme al método de línea recta, con base en la vida útil remanente de los activos, aplicando las siguientes tasas:

| CONCEPTO                                 | PORCENTAJE DE DEPRECIACIÓN | DEPRECIACIÓN DEL EJERCICIO | DEPRECIACIÓN ACUMULADA |
|--|----------------------------|----------------------------|------------------------|
| Edificios y mejoras                      | 5%                         | 13,920,032                 | 90,392,102             |
| Aparatos científicos y de laboratorio    | 35%                        | 135,601,489                | 552,913,624            |
| Equipo de Cómputo                        | 30%                        | 21,381,338                 | 126,017,002            |
| Mobiliario y equipo                      | 10%                        | 2,027,080                  | 15,336,384             |
| Equipo de navegación                     | 6%                         | 2,221,119                  | 14,253,096             |
| Maquinaria, otros equipos y herramientas | 35%                        | 2,749,571                  | 37,985,989             |
| Equipo de telecomunicación               | 35%                        | 20,641,247                 | 73,625,650             |
| Equipo de transporte                     | 25%                        | 1,467,087                  | 11,825,228             |
| Equipo de docencia                       | 10%                        | 404,356                    | 4,437,998              |

*f.*

Hasta el 31 de diciembre de 2007, los activos fueron actualizados aplicando factores derivados del Índice Nacional de Precios al Consumidor (INPC), incluyendo la depreciación de los efectos de la inflación.

Los gastos del desarrollo de los proyectos de investigación y los beneficios derivados no se registran como activo, por lo que se encuentran contabilizados en las cuentas de resultados en los ejercicios en que se incurrieron; Sin embargo no se reconoce hasta que se expida el título de la oficina de propiedad intelectual que corresponda (IMPI, USPTO, etc.).

### Bienes Muebles

Integración de los Bienes Muebles:

(Pesos)

| Concepto                                      | 2016                 | 2015                 |
|---|----------------------|----------------------|
| Mobiliario y Equipo de Administración         | 312,789,956          | 298,686,200          |
| Mobiliario y Equipo Educacional y Recreativo  | 11,177,014           | 11,070,255           |
| Equipo e Instrumental Médico y de Laboratorio | 930,542,140          | 828,886,500          |
| Vehículo y Equipo de Transporte               | 84,129,690           | 83,365,030           |
| Equipo de Defensa y Seguridad                 | 0                    | 0                    |
| Maquinaria, Otros Equipos y Herramientas      | 166,329,972          | 169,060,852          |
| Colecciones, Obras de Arte y Objetos valiosos | 0                    | 0                    |
| Activos Biológicos                            | 0                    | 0                    |
| <b>Total de bienes muebles</b>                | <b>1,504,968,772</b> | <b>1,391,068,837</b> |





Bienes Inmuebles

Integración de los Bienes Inmuebles:

(Pesos)

| Concepto   | 2016               | 2015               |
|--|--------------------|--------------------|
| Terrenos   | 182,196,962        | 182,196,962        |
| Viviendas  | 0                  | 0                  |
| Edificios y mejoras  | 553,688,234        | 519,681,210        |
| Otros Bienes Inmuebles   | 0                  | 0                  |
| <b>Subtotal de Bienes Inmuebles</b>  | <b>735,885,196</b> | <b>701,878,172</b> |
| Infraestructura  | 0                  | 0                  |
| <b>Subtotal de Infraestructura</b>   | <b>0</b>           | <b>0</b>           |
| Construcciones en Proceso en Bienes de Dominio Público                       | 0                  | 0                  |
| Construcciones en Proceso en Bienes Propios                                  | 18,821,147         | 31,721,389         |
| <b>Suma de Bienes Inmuebles, Infraestructura y Construcciones en proceso</b> | <b>754,706,343</b> | <b>733,599,561</b> |

▪ Estimaciones y Deterioros

Los valores de los activos de larga duración, tangibles e intangibles, se revisan al menos una vez al año o cuando existen evidencias que indican que dichos valores pueden no ser recuperables o pierden su valor útil. Para calcular la pérdida por deterioro se debe determinar el valor de recuperación de los activos, que se define como el mayor entre el precio neto de venta de una unidad generadora de efectivo y su valor de uso, donde este último es el valor presente de los flujos netos de efectivo futuros, utilizando una tasa apropiada de descuento.

No hay evidencias que indiquen que exista un deterioro que deba ser estimado.



Los estados financieros por el año que terminó el 31 de diciembre de 2015 han sido reclasificados en los siguientes rubros para conformar su presentación conforme a las reglas del CONAC, situación que no afecta el monto total del activo de dicho ejercicio.

| ACTIVO NO CIRCULANTE  |  | DEBIO           |  | SE                 |  | DEBIO           |  | SE              |  |
|---|--|-----------------|--|--------------------|--|-----------------|--|-----------------|--|
|   |  | PRESENTARSE     |  | PRESENTÓ           |  | PRESENTARSE     |  | PRESENTÓ        |  |
|   |  | 2015            |  | 2015               |  | 2014            |  | 2014            |  |
| Inversiones Financieras a Largo Plazo                         |  | 105,458,253     |  | 0                  |  | 96,200          |  | 0               |  |
| Derechos a Recibir Efectivo o Equivalentes a Largo Plazo      |  | 0               |  | 0                  |  |                 |  | 0               |  |
| Bienes Inmuebles, Infraestructura y Construcciones en Proceso |  | 733,599,561     |  | 731,703,508.00     |  | 709,194,096     |  | 707,298,043     |  |
| Bienes Muebles  |  | 1,391,068,837   |  | 1,395,006,701.00   |  | 1,129,804,277   |  | 1,133,013,536   |  |
| Activos Intangibles   |  | 15,444,639      |  | 0                  |  | 1,313,206       |  | 0               |  |
| Depreciación, Deterioro y Amortización Acumulada              |  | - 1,221,023,813 |  | - 1,218,505,280.00 |  | - 1,087,500,484 |  | - 1,085,309,747 |  |
| Activos Diferidos   |  | 3,375,273       |  | 0                  |  | 3,375,273       |  | 0               |  |
| Estimación por Pérdida o Deterioro de Activos no Circulantes  |  | 0               |  | 0                  |  | 0               |  | 0               |  |
| Otros Activos No Circulantes                                  |  | 0               |  | 119,621,621.00     |  | 0               |  | 1,184,536       |  |

- PASIVO

Fondos de Terceros en Administración, el Centro de Investigación Científica y de Educación Superior de Ensenada, Baja California, reflejó en los estados financieros del ejercicio 2016, los fondos de terceros en administración los cuales son aportaciones de terceros y representa el monto de los recursos que le han sido suministrados al CICESE para la realización de proyectos específicos por cuenta de terceros y de CONACYT, en cuentas de balance tal y como lo establece la guía contabilizadora #21 del Manual General de Contabilidad Gubernamental para el Sector Paraestatal Federal, se registran los recursos recibidos como pasivos en el rubro de Fondos en Administración a corto plazo, las adquisiciones de gasto corriente como activo dentro del rubro Adquisiciones con Fondos de Terceros y la adquisición de activos fijos se registran como aportación al patrimonio.

Los Fondos en Administración se integran como sigue:

(Pesos)

| Concepto | 2016        | 2015        |
|----------|-------------|-------------|
| CONACYT  | 202,125,676 | 479,711,521 |
| Total    | 202,125,676 | 479,711,521 |

Los Proyectos por realizar del Centro de Investigación Científica y de Educación Superior de Ensenada, Baja California se integran como sigue:

(Pesos)

| Concepto            | 2016       | 2015       |
|---------------------|------------|------------|
| Otras Instituciones | 33,289,004 | 24,470,985 |
| Autogenerado        | 59,187,955 | 53,294,052 |
| Total               | 92,476,959 | 77,765,037 |

• II. NOTAS AL ESTADO DE ACTIVIDADES

- INGRESOS DE GESTIÓN

Los subsidios para operación que recibe del Gobierno Federal se reconocen con base en la asignación original calendarizada por parte de la TESOFE, acreditándose a la cuenta de "Subsidios y transferencias corrientes". Si el saldo de la cuenta es suficiente, se aplica al resultado del ejercicio hasta por el monto del déficit de operación, conforme a la "NIFGG SP 02- Subsidios y transferencias corrientes y de capital en sus diferentes modalidades". Dicha norma también señala que el saldo de dicha cuenta, una vez cubierto el déficit de operación se traspasará a Acreedores diversos para su reintegro a la TESOFE. Los subsidios para inversión en activos fijos, así como los recibidos del CONACYT y otras instituciones son contabilizados como parte del patrimonio.

Los ingresos propios se reconocen cuando han sido prestados los servicios contratados con terceros.

- GASTOS Y OTRAS PÉRDIDAS

Los egresos son reconocidos sobre la base de devengado, cuando los mismos son incurridos o conocidos.



♦ III. NOTAS AL ESTADO DE VARIACIÓN EN LA HACIENDA PÚBLICA

El patrimonio, se integra como sigue:

(Pesos)

| Concepto                                  | 2016          | 2015          |
|---|---------------|---------------|
| Patrimonio menos déficit acumulado        | (258,719,405) | (120,616,574) |
| Aumentos al patrimonio                    | 639,470,389   | 534,328,159   |
| Patrimonio acumulado por terceros         | 436,198,868   | 317,008,354   |
| Revaluación de bienes muebles e inmuebles | 433,885,111   | 433,885,111   |
| Total en pesos                            | 1,250,834,963 | 1,164,605,050 |

♦ IV. NOTAS AL ESTADO DE FLUJO DE EFECTIVO

- EFECTIVO Y EQUIVALENTES

Los estados de flujos de efectivo, han sido preparados utilizando el método directo, que consiste en rehacer el Estado de Resultados, para determinar el flujo de efectivo en las actividades de inversión y por último las de financiamiento.





(Pesos)

| Concepto                                | 2016        | 2015        |
|---|-------------|-------------|
| Efectivo en Bancos- Tesorería           | 98,619,357  | 144,252,802 |
| Efectivo en Bancos-Dependencias         | 0           | 0           |
| Inversiones temporales                  | 167,056,288 | 374,074,415 |
| Fondos con afectación específicas       | 0           | 0           |
| Depósitos de Fondos de terceros y otros | 54,019,812  | 54,481,406  |
| Total de Efectivo y Equivalentes        | 319,695,457 | 572,808,623 |

(Pesos)

| Concepto  | 2016                 | 2015                 |
|---|----------------------|----------------------|
| <b>Ahorro/Desahorro antes de rubros extraordinarios</b>     | <b>(190,570,531)</b> | <b>(138,102,831)</b> |
| Movimientos de partidas o rubros que no afectan al efectivo | 0                    | 0                    |
| Depreciación  | 208,604,701          | 141,546,700          |
| Amortización  | 0                    | 0                    |
| Corrección de ejercicios anteriores act Depreciación        | 2,500                | 8,351,166            |
| Incrementos en las provisiones                              | (358,775,245)        | 272,699,766          |
| Incremento en las inversiones producido por revaluación     | (135,006,717)        | (286,398,631)        |
| Ganancia/pérdida en venta de propiedad, planta y equipo     | 0                    | 0                    |
| Incremento en cuentas por cobrar                            | (1,695,618)          | (160,285,706)        |
| Partidas Extraordinarias                                    | 224,332,744          | 389,199,049          |





V.- CONCILIACION ENTRE LOS INGRESOS PRESUPUESTARIOS Y CONTABLES, ASI COMO ENTRE LOS EGRESOS PRESUPUESTARIOS Y GASTOS CONTABLES

|   |  |             |
|---|--|-------------|
| <p>Centro de Investigación Científica y de Educación Superior de Ensenada Baja California</p> <p>Conciliación entre los Ingresos Presupuestarios y Contables</p> <p>Correspondientes del 1 de enero al 31 de diciembre de 2016</p> <p>(Cifras en pesos)</p> |  |             |
| 1 .Ingresos Presupuestarios   |  | 636,525,518 |

|  |             |             |
|--|-------------|-------------|
| 2.Más ingresos contables no presupuestarios                                    |             | 106,913,489 |
| Incremento por variación de inventarios  |             |             |
| Disminución del exceso de estimaciones por pérdida o deterioro u obsolescencia |             |             |
| Disminución del exceso de provisiones  |             |             |
| Otros ingresos y beneficios varios   | 3,120,048   |             |
| Otros ingresos contables no presupuestarios                                    | 103,793,441 |             |

|  |            |            |
|--|------------|------------|
| 3. Menos ingresos presupuestarios no contables |            | 99,271,870 |
| Productos de capital                           |            |            |
| Aprovechamientos capital                       |            |            |
| Ingresos derivados de financiamientos          | 175,000    |            |
| Otros ingresos presupuestarios no contables    | 99,096,870 |            |

|                       |  |             |
|-----------------------|--|-------------|
| 4. Ingresos Contables |  | 644,167,137 |
|-----------------------|--|-------------|





| <p>Centro de Investigación Científica y de Educación Superior de Ensenada Baja California</p> <p>Conciliación entre los Egresos Presupuestarios y los Gastos Contables</p> <p>Correspondiente del 1 de enero al 31 de diciembre de 2016</p> <p>(Cifras en pesos)</p> |  |                    |
|--|--|--------------------|
| <b>1. Total de egresos (presupuestarios)</b>   |  | <b>861,283,020</b> |

|   |             |                    |
|---|-------------|--------------------|
| <b>2. Menos egresos presupuestarios no contables</b>          |             | <b>260,241,674</b> |
| Mobiliario y equipo de administración                         | 2,258,520   |                    |
| Mobiliario y equipo educacional y recreativo                  |             |                    |
| Equipo e instrumental médico y de laboratorio                 | 9,573,594   |                    |
| Vehículos y equipo de transporte                              |             |                    |
| Equipo de defensa y seguridad                                 |             |                    |
| Maquinaria, otros equipos y herramientas                      | 288,433     |                    |
| Otros Equipos   | 1,059,329   |                    |
| Activos biológicos  |             |                    |
| Bienes inmuebles  |             |                    |
| Activos intangibles   |             |                    |
| Obra pública en bienes propios                                | 650,000     |                    |
| Acciones y participaciones de capital                         |             |                    |
| Compra de títulos y valores                                   |             |                    |
| Inversiones en fideicomisos, mandatos y otros análogos        |             |                    |
| Provisiones para contingencias y otras erogaciones especiales |             |                    |
| Amortización de la deuda pública                              |             |                    |
| Adeudos de ejercicios fiscales anteriores (ADEFAS)            |             |                    |
| Otros Egresos Presupuestales No Contables                     | 246,411,798 |                    |

|  |  |                    |
|--|--|--------------------|
| <b>3. Más gastos contables no presupuestales</b> |  | <b>233,696,322</b> |
|--|--|--------------------|





|   |             |
|---|-------------|
| Estimaciones, depreciaciones, deterioros, obsolescencia y amortizaciones          | 208,604,701 |
| Provisiones   |             |
| Disminución de inventarios  |             |
| Aumento por insuficiencia de estimaciones por pérdida o deterioro u obsolescencia |             |
| Aumento por insuficiencia de provisiones  |             |
| Otros gastos  | 10,183,059  |
| Otros Gastos Contables No Presupuestales  | 14,908,562  |
| 4. Total de Gasto Contable  | 834,737,668 |

**-CUENTAS DE ORDEN CONTABLES Y PRESUPUESTARIAS**

- Contables
  - Valores "Sin información que revelar"
  - Emisión de obligaciones "Sin información que revelar"
  - Avales y garantías "Sin información que revelar"
  - Juicios "Sin información que revelar"
  - Contratos para inversión mediante proyectos para prestación de servicios PPS y similares "Sin información que revelar"
- Bienes concesionados o en comodato "Sin información que revelar"
- Presupuestarias
  - Cuentas de ingreso: 8151 Presupuesto de Ingresos cobrado \$ 627, 054,438
  - Cuentas de egreso: 8271 Presupuesto de Egresos pagado \$ 620, 887,509



### Introducción

Desde su creación, el CICESE se ha dedicado a formar maestros y doctores en ciencias en las áreas académicas de su competencia. El desarrollo institucional ha permitido pasar de un esquema académico que contemplaba originalmente tres programas de maestría (en Oceanografía, en Geofísica y en Física Aplicada), a un padrón integrado por 16 posgrados que cubren todas las áreas de investigación que actualmente se cultivan, y de los cuales egresan anualmente, en promedio, 80 estudiantes de maestría y 20 de doctorado. El CICESE es una institución de referencia en el contexto científico nacional e internacional, su excelencia académica apoya el desarrollo nacional, la formación de recursos humanos y contribuye a generar el conocimiento que puede coadyuvar en la solución de problemas que afectan el entorno social y económico de México.

Actualmente el CICESE es un Centro Público de Investigación el más grande de los 27 que integran el Sistema de Centros Públicos de Investigación del CONACYT. Tras una reestructuración convenida en un nuevo decreto publicado en el Diario Oficial de la Federación del 29 de agosto de 2000, las actividades de investigación, docencia y vinculación del CICESE se concentran en ciencias biológicas, físicas, de la información, del mar y de la Tierra, dentro de un marco de responsabilidad, ética y liderazgo en beneficio de la sociedad.

### Panorama Económico y Financiero

Se cuenta con dos megaproyectos, el proyecto CeMIE-Geo que inicio en 2014 y el proyecto de Hidrocarburos que inició durante el primer semestre de 2015, con un presupuesto de fondos CONACYT aprobado combinado de \$2,504.8 millones de pesos. También es importante mencionar que finalmente se han tenido avances en la negociación PEMEX para la renovación del convenio del proyecto Metoceanico.

Se considera que los grupos de investigación trabajan de manera coordinada, trabajando en aspectos de cambio climático, energías alternas, biomedicina, tecnologías espaciales, oceanografía física, IMECOCAL, acuicultura, hidrografía, biotecnología marina y sustentabilidad energética. Además, desde el 2013 se conformaron dos grupos más, interdisciplinarios e interinstitucionales, quienes presentaron sendas propuestas de megaproyectos ante los fondos de hidrocarburos y sustentabilidad energética.

Los funcionarios que firman al calce de los estados financieros y en las notas han autorizado la emisión de los estados financieros con fecha 31 diciembre de 2016.





## **Autorización e Historia**

El Centro de Investigación Científica y de Educación Superior de Ensenada, Baja California (la Entidad o CICESE) (Organismo Descentralizado de Interés Público), fue creado mediante decreto publicado en el Diario Oficial de la Federación en 1973. La entidad forma parte del sistema de Centros Públicos coordinados por el Consejo Nacional de Ciencia y Tecnología (CONACYT).

## **Organización y Objeto Social**

### **a) Objeto social**

- Difundir el resultado de sus investigaciones mediante la publicación de libros y revistas y cualquier otro medio de comunicación.

### **b) Principal actividad**

- Realizar actividades de investigación científica básica y aplicada innovación tecnológica, desarrollo y formación especializada de capital humano de alto nivel en los campos de oceanografía física, oceanografía biológica, climatología, meteorología, acuicultura, biotecnología, biología, microbiología, ecología, sismología, geofísica, geología, instrumentación, telecomunicaciones, óptica, opto electrónica, computación, telemática, tecnologías de la información y disciplinas afines, así como el difundir los resultados de las investigaciones.

- Contribuir con el sistema nacional de ciencia y tecnología a que se refiere la Ley de Ciencia y Tecnología para asociar el trabajo científico y la formación de recursos humanos de alto nivel al desarrollo de conocimiento y a la atención de las necesidades de la sociedad mexicana.

- Vincularse con las organizaciones públicas y privadas de su entorno, de tal manera que los resultados de las investigaciones respondan de manera eficiente a las demás de la sociedad y promover el establecimiento de centros de investigación con otros sectores.

Las relaciones laborales con su personal se rigen por el apartado "B" del artículo 123 Constitucional y la Ley Federal del Trabajo y su reglamento.

Para la cobertura de ciertos servicios celebra contratos individuales de trabajo por servicios personales y por obra determinada, bajo el régimen de honorarios profesionales independientes; en ciertos casos contrata bajo la modalidad de Honorarios Asimilados a Salarios.





c) Consideraciones fiscales del ente:

La Entidad no es sujeto de Impuesto Sobre la Renta (ISR) solo cumple con obligaciones como retenedor de las cuales es responsable solidario. Causa el Impuesto al Valor Agregado (IVA) en ciertos ingresos y acredita el IVA de erogaciones identificados con los ingresos gravados y el IVA pagado no es reembolsable, por lo que se reconoce como gasto o es capitalizado en adquisiciones de activos fijos cuando se identifica con ingresos exentos.

d) Estructura organizacional básica

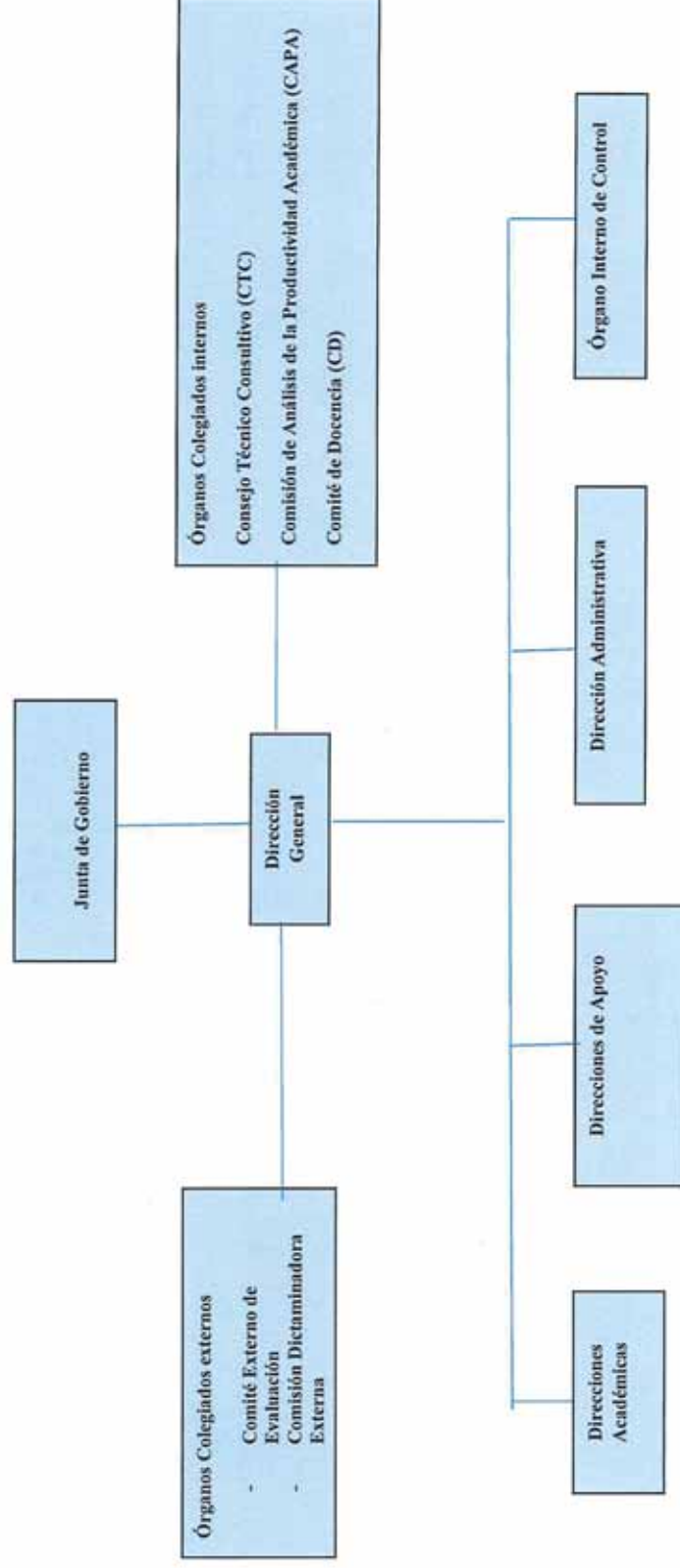

*[Handwritten signature]*

*[Handwritten mark]*

e) Fideicomisos

En el año 2000 se formalizó el Contrato de Fideicomiso en el cual el CICESE, participa en su calidad de Fideicomitante y Fideicomisario y como Fiduciario Banco Mercantil del Norte.

Su objetivo consiste en la creación de un fondo autónomo, que permita financiar o complementar el financiamiento de proyectos específicos de investigación pagar los gastos ocasionados por la creación y mantenimiento de instalaciones de investigación, su equipamiento, el suministro de materiales, otorgamiento de incentivos al personal técnico y de investigación y otros propósitos relacionados con los proyectos científicos o tecnológicos aprobados.

**Bases de preparación de los Estados Financieros**

El 31 de diciembre de 2008 se publicó en el DOF la Ley General de Contabilidad Gubernamental (LGCG), que entró en vigor el 1 de enero de 2009. Dicha Ley tiene observancia obligatoria para los poderes Ejecutivo, Legislativo y Judicial de la Federación, los Estados y el Distrito Federal; los ayuntamientos de los municipios; los órganos político-administrativos de las demarcaciones territoriales del Distrito Federal; las entidades de la administración pública paraestatal, ya sean federales, estatales o municipales y los órganos autónomos federales y estatales.

La Ley tiene como objeto establecer los criterios generales que rigen la contabilidad gubernamental y la emisión de la información financiera de los entes públicos, con la finalidad de lograr la armonización contable a nivel nacional, para lo cual fue creado el Consejo Nacional de Armonización Contable (CONAC) como órgano de coordinación para la armonización de la contabilidad gubernamental, el cual tiene por objeto la emisión de las normas contables y las disposiciones presupuestales que se aplican para la generación de información financiera y presupuestal que emitan los entes públicos.

Al 31 de diciembre de 2016, los estados financieros adjuntos han sido preparados de acuerdo a la Ley General de Contabilidad Gubernamental, en estricto apego a los Postulados Básicos de Contabilidad Gubernamental. Así como con la Normatividad Financiera y Presupuestal emitida por las Secretarías de Hacienda y Crédito Público y de la Función Pública, ciertas prácticas contables se utilizan de manera supletoria con las Normas de Información Financiera (NIF) emitidas por el Consejo Mexicano de Normas de Información Financiera, A.C. (CINIF).

La Entidad forma parte de los centros públicos de investigación coordinados por el CONACYT observando la normatividad, reglas de operación, de registro y administración con las que ha venido operando, siendo su labor estratégica y prioritaria.

En este proceso de preparación de estados financieros, en conformidad con las bases antes mencionadas, por lo que se efectúan estimaciones que afectan los importes registrados de activos, pasivos, así como la revelación de activos, pasivos de contingencia, compromisos, eventos posteriores, operaciones ordinarias y



no ordinarias, entre otras operaciones, así como los importes registrados de ingresos y gastos, sobre bases devengadas identificadas durante los años que terminaron en la fecha de los estados financieros. Así mismo, se consideran los eventos importantes ocurridos hasta la fecha en que los estados financieros se autorizan para su emisión.

- Inversiones y moneda extranjera
- Inversiones en administración restringidas
- Cuentas por cobrar de cobro dudoso
- Depreciación y amortización
- Intangibles
- Demerito, obsolescencia tecnológica
- Beneficios Laborales
- Contingencia y compromisos
- Ingresos Propios por servicios
- Ingresos Fiscales y del CONACYT

El propósito de estas estimaciones es determinar un valor razonable a la fecha del balance, pero no implica que los resultados de este proceso de suposiciones coincidan con la realidad que se produce posteriormente, por lo tanto, este proceso de evaluación y ajuste es importante.

#### **Políticas de Contabilidad Significativas**

Los estados financieros adjuntos reconocen los efectos de la inflación hasta el cierre del ejercicio social de 2007 de conformidad con la normatividad gubernamental para el reconocimiento de dichos efectos.

A partir de 2008 se suspendió el reconocimiento de los efectos de la inflación, de conformidad con lo regulado en dicha norma, debido a que la Entidad opera en un entorno no inflacionario; sin embargo, debe continuar depreciando la parte actualizada de los activos fijos.

La inflación acumulada de los tres años anteriores es menor del 26%. La inflación anual de 2016, 2015 y 2014 fue del 3.36, 2.13, 4.08%, respectivamente.





Con fundamento en los artículos 1, 17, 23 fracción I, 26 y 27 de la Ley General de Contabilidad Gubernamental y en apego a lo establecido en acuerdo publicado el 08 de agosto de 2013 en el DOF, el cual determina la norma de información financiera para precisar los alcances del Acuerdo 1 aprobado por el Consejo Nacional de Armonización Contable, en reunión celebrada 3 de mayo de 2013 y publicado el 16 de mayo del 2013, en el cual enuncia, entre otras cosas lo siguiente: " El plazo para el cumplimiento de la Ley para realizar los registros contables con bases en reglas de registro y valoración del patrimonio de la Federación, las Entidades Federativas y sus respectivos entes públicos deberán de realizarlo a más tardar el 31 de diciembre del 2014". Acuerdo que reforma las Principales Reglas de Registro y Valoración del Patrimonio (Elementos Generales), el cual cita que: "Para los bienes inmuebles de la Federación y sus entes públicos el valor catastral a que se refiere el artículo 27 de la Ley General de Contabilidad Gubernamental será determinado por el Instituto de Administración y Avalúos de Bienes Nacionales (INDAABIN) o en su caso por la autoridad catastral en el municipio o entidad federativa en el que se encuentre el inmueble".

En apego a lo mencionado en el párrafo anterior El Centro de Investigación Científica y de Educación Superior de Ensenada, Baja California, reflejó el efecto de la inflación a sus estados financieros al 31 de diciembre del 2014 como base en el Dictamen Valuatorio emitido por el Instituto de Administración y Avalúos de Bienes Nacionales (INDAABIN) sobre Edificio y Terrenos.

#### Beneficios a los empleados

Los beneficios otorgados a los empleados y la forma de registro son como sigue:

Beneficios directos (sueldos, tiempo extra, vacaciones, días festivos y permisos de ausencia con goce de sueldo, etc.) se reconocen en los resultados conforme se devengan y sus pasivos se expresan a su valor nominal, por ser de corto plazo.

Las ausencias retribuidas conforme a las disposiciones legales o contractuales (vacaciones), se registran conforme se otorgan y éstas no son acumulativas.

Los beneficios futuros acumulados por terminación de la relación laboral (indemnizaciones legales por despido, bonos, compensaciones especiales o separación voluntaria, etc.), son registrados al momento de su pago y no se reconocen los beneficios laborales acumulados por estos conceptos.

Respecto de las pensiones, estas son cubiertas por el Instituto de Seguridad y Servicio Social de los Trabajadores del Estado (ISSSTE).





## Posición en Moneda Extranjera y Protección por Riesgo Cambiario

Las operaciones en moneda extranjera se registran al tipo de cambio en vigor a la fecha en que se realizan. Los activos y pasivos en moneda extranjera se actualizan utilizando los tipos de cambio aplicables al cierre de cada período. Las fluctuaciones cambiarias forman parte del resultado integral de financiamiento, afectando directamente los resultados del período.

La posición en moneda extranjera se integra como sigue:

|                                     | 2016              | 2015               |
|-------------------------------------|-------------------|--------------------|
| <b>Activos</b>                      |                   |                    |
| Efectivo y Equivalentes de Efectivo | 3,797,959         | 6,667,360          |
| Clientes                            | 1,810             | 14,835             |
| Deudores Diversos                   | 0                 | 3000               |
| Anticipo a proveedores              | 0                 | 0                  |
| Valores en garantía                 | 0                 | 964,480            |
| <b>Pasivos</b>                      | <b>2016</b>       | <b>2015</b>        |
| Acreedores Diversos                 | (73,539)          | (296,343)          |
| Otros pasivos                       | (1,560)           | (14,835)           |
| Posición activa (pasiva) neta       | 3,724,670         | 7,338,497          |
| <b>Equivalente en pesos</b>         | <b>77,217,624</b> | <b>126,269,849</b> |

El tipo de cambio al cierre de diciembre de 2016 y 2015 fue de: 20.7314 y 17.2065, respectivamente.





## Reporte Analítico del Activo

La depreciación y amortización se calculan conforme al método de línea recta, con base en la vida útil remanente de los activos, aplicando las siguientes tasas:

|                                       |     |
|---------------------------------------|-----|
| Edificios y mejoras                   | 5%  |
| Aparatos científicos y de laboratorio | 35% |
| Equipo de cómputo                     | 30% |
| Mobiliario y equipo                   | 10% |
| Equipo de navegación                  | 6%  |
| Maquinaria y equipo                   | 35% |
| Equipo de telecomunicación            | 35% |
| Herramienta y maquinaria              | 35% |
| Equipo de transporte                  | 25% |
| Equipo de docencia                    | 10% |

Hasta el 31 de diciembre de 2007, los activos fueron actualizados aplicando factores derivados del Índice Nacional de Precios al Consumidor (INPC), incluyendo la depreciación de los efectos de la inflación.

Los gastos del desarrollo de los proyectos de investigación y los beneficios derivados no se registran como activo, por lo que se encuentran contabilizados en las cuentas de resultados en los ejercicios en que se incurrieron; Sin embargo no se reconoce hasta que se expida el título de la oficina de propiedad intelectual que corresponda (IMPI, USPTO, etc.).



## Fideicomisos, Mandato y Análogos

Su objetivo consiste en la creación de un fondo autónomo, que permita financiar o complementar el financiamiento de proyectos específicos de investigación pagar los gastos ocasionados por la creación y mantenimiento de instalaciones de investigación, su equipamiento, el suministro de materiales, otorgamiento de incentivos al personal técnico y de investigación, y otros propósitos relacionados con los proyectos científicos o tecnológicos aprobados.

El Centro de Investigación Científica y de Educación Superior de Ensenada, Baja California, reflejó en los estados financieros del ejercicio 2015 el Fideicomiso en una cuenta de activo denominada Fideicomisos, Mandatos y Contratos Análogos, de acuerdo a la guía contabilizadora #20 del Manual General de Contabilidad Gubernamental para el Sector Paraestatal Federal.

La adquisición de gasto corriente se refleja como un gasto financiero no presupuestal, así como los intereses ganados de valores, créditos, bonos y otros como un ingreso financiero no presupuestal; la adquisición de inversión va registrado en una cuenta de balance dentro del activo fijo sin afectación presupuestal.

## Procesos de Mejora

El Centro cuenta con un portal orientado al registro, difusión y actualización de las disposiciones administrativas, legales y reglamentarias que regulan la operación y funcionamiento interno del CICESE, tiene como metas y estrategias las siguientes:

- Desarrollar el potencial humano de los mexicanos con educación de calidad.
- Hacer del desarrollo científico, tecnológico y la innovación pilares para el progreso económico y social sostenible.
- Contribuir a que la inversión nacional en investigación científica y desarrollo tecnológico crezca anualmente y alcance un nivel de 1% del PIB.
- Contribuir a la formación y fortalecimiento del capital humano de alto nivel.
- Impulsar el desarrollo de las vocaciones y capacidades científicas, tecnológicas y de innovación locales, para fortalecer el desarrollo regional sustentable e incluyente.
- Contribuir a la transferencia y aprovechamiento del conocimiento, vinculando a las instituciones de educación superior y los centros de investigación con los sectores público, social y privado.
- Contribuir al fortalecimiento de la infraestructura científica y tecnológica del país.



### Información por Segmentos

Los subsidios para operación que recibe del Gobierno Federal se reconocen con base en la asignación original calendarizada por parte de la TESOFE, acreditándose a la cuenta de "Subsidios y transferencias corrientes". Si el saldo de la cuenta es suficiente, se aplica al resultado del ejercicio hasta por el monto del déficit de operación, conforme a la "NIFGG SP 02- Subsidios y transferencias corrientes y de capital en sus diferentes modalidades". Dicha norma también señala que el saldo de dicha cuenta, una vez cubierto el déficit de operación se traspasará a Acreedores diversos para su reintegro a la TESOFE. Los subsidios para inversión en activos fijos, así como los recibidos del CONACYT y otras instituciones son contabilizados como parte del patrimonio.

### Responsabilidad sobre la Presentación Razonable de Información Contable

Al 31 de diciembre de 2016, los estados financieros adjuntos han sido preparados de acuerdo a la Ley General de Contabilidad Gubernamental, en estricto apego a los Postulados Básicos de Contabilidad Gubernamental. Así como con la Normatividad Financiera y Presupuestal emitida por las Secretarías de Hacienda y Crédito Público y de la Función Pública, ciertas prácticas contables se utilizan de manera supletoria con las Normas de Información Financiera (NIF) emitidas por el Consejo Mexicano de Normas de Información Financiera, A.C. (CINIF).

La Entidad forma parte de los centros públicos de investigación coordinados por el CONACYT observando la normatividad, reglas de operación, de registro y administración con las que ha venido operando, siendo su labor estratégica y prioritaria.

"Bajo protesta de decir verdad declaramos que los Estados Financieros y sus notas, son razonablemente correctos y son responsabilidad del emisor"



Dr. Silvio Guido Lorenzo Marinone Moschetto

Director General



M.C. Leonor Falcón Omaña

Directora Administrativa





**Centro de Investigación Científica y  
de Educación Superior  
de Ensenada, Baja California**

**Dictamen Presupuestal  
Al 31 de diciembre de 2016**

| <b>Contenido:</b>   | <b>Página</b> |
|---|---------------|
| Opinión del Auditor.....  | 1             |
| Análítico de Ingresos.....  | 4             |
| Ingresos de Flujo de Efectivo.....  | 6             |
| Egresos de Flujo de Efectivo.....   | 7             |
| Estado Analítico del Ejercicio del Presupuesto de Egresos en Clasificación<br>Administrativa.....                   | 7             |
| Estado Analítico del Ejercicio del Presupuesto de Egresos en Clasificación<br>Económica y por Objeto del Gasto..... | 8             |
| Estado Analítico del Ejercicio del Presupuesto de Egresos en Clasificación<br>Funcional Programática.....           | 10            |
| Conciliación entre los Ingresos Presupuestarios y Contables.....  | 13            |
| Conciliación entre los Egresos Presupuestarios y los Gastos Contables.....  | 14            |
| Notas a los Estados Presupuestales.....   | 15            |



Tel.: +(55) 8503 4200  
Fax: +(55) 8503 4299  
www.bdomexico.com

Castillo Miranda y Compañía, S.C.  
Paseo de la Reforma 505-31  
Torre Mayor  
Colonia Cuauhtémoc  
México, D.F.  
CP 06500

A la Secretaría de la Función Pública  
Al H. Órgano de Gobierno de  
Centro de Investigación Científica y de Educación Superior de  
Ensenada, Baja California  
(Organismo Descentralizado de Interés Público)

### Opinión

Hemos auditado los estados e información financiera presupuestaria del Organismo Público Descentralizado Centro de Investigación Científica y de Educación Superior de Ensenada, Baja California (Organismo Descentralizado de Interés Público), correspondientes al ejercicio presupuestario comprendido del 1 de enero al 31 de diciembre de 2016, que comprenden los estados analítico de ingresos; de ingresos de flujo de efectivo; de egresos de flujo de efectivo; analítico del presupuesto de egresos en clasificación administrativa; económica y por objeto del gasto; funcional programática y programática, así como las notas explicativas a los estados e información financiera presupuestaria que incluyen un resumen de las políticas presupuestarias significativas.

En nuestra opinión, los estados e información presupuestaria adjuntos de la Entidad Gubernamental Centro de Investigación Científica y de Educación Superior de Ensenada, Baja California (Organismo Descentralizado de Interés Público), mencionados en el párrafo anterior, están preparados, en todos los aspectos materiales, de conformidad con las disposiciones establecidas en la Ley General de Contabilidad Gubernamental y en la Ley Federal de Presupuesto y Responsabilidad Hacendaria y su Reglamento.

### Fundamento de la opinión

Hemos llevado a cabo nuestras auditorías de conformidad con las Normas Internacionales de Auditoría. Nuestras responsabilidades, de acuerdo con estas normas, se describen con más detalle en la sección "Responsabilidades de la administración y de los encargados del gobierno de la entidad sobre los estados e información financiera presupuestaria" de nuestro informe. Somos independientes de la entidad de conformidad con el Código de Ética Profesional del Instituto Mexicano de Contadores Públicos, A. C., junto con los requerimientos de ética que son aplicables a nuestras auditorías de los estados financieros en México, y hemos cumplido con las demás responsabilidades de ética de conformidad con esos requerimientos y con el Código de Ética Profesional. Consideramos que la evidencia de auditoría que hemos obtenido proporciona una base suficiente y adecuada para nuestra opinión.

### Párrafo de énfasis base de preparación y utilización de este informe

Los estados e información financiera presupuestaria adjuntos, fueron preparados para cumplir con los requerimientos normativos gubernamentales a que está sujeta la entidad y para ser integrados en el Reporte de la Cuenta de Pública Federal, los cuales están presentados en los formatos que para tal efecto fueron establecidos por la Unidad de Contabilidad Gubernamental de la Secretaría de Hacienda; consecuentemente, éstos pueden no ser apropiados para otra finalidad. Nuestra opinión no se modifica por esta cuestión.

### **Responsabilidades de la administración y de los encargados del gobierno de la entidad sobre los estados e información financiera presupuestaria**

La administración es responsable de la preparación de los estados e información financiera presupuestaria adjuntos de conformidad con las disposiciones establecidas en la Ley General de Contabilidad Gubernamental y en la Ley Federal de Presupuesto y Responsabilidad Hacendaria y su Reglamento, y del control interno que la administración consideró necesario para permitir la preparación de los estados e información financiera presupuestaria libre de incorrección material debido a fraude o error.

Los encargados del gobierno de la entidad son responsables de la supervisión del proceso de preparación de los estados e información financiera presupuestaria de la entidad.

### **Responsabilidades del auditor sobre la auditoría de los estados e información financiera presupuestaria**

Nuestros objetivos son obtener una seguridad razonable sobre de que los estados financieros presupuestarios, en su conjunto, se encuentran libres de incorrección material, debido a fraude o error, y emitir un informe de auditoría que contiene nuestra opinión. Seguridad razonable es un alto nivel de seguridad, pero no es una garantía, de que una auditoría realizada de conformidad con las Normas Internacionales de Auditoría siempre detecte una incorrección material cuando existe.

Las incorrecciones pueden deberse a fraude o error y son consideradas materiales si individualmente, o en su conjunto, puede preverse razonablemente que influyan en las decisiones económicas que los usuarios hacen basándose en los estados financieros.

Como parte de una auditoría, de conformidad con las Normas Internacionales de Auditoría, aplicamos nuestro juicio profesional y mantenemos una actitud de escepticismo profesional durante toda la auditoría. También:

- Identificamos y evaluamos los riesgos de incorrección material en los estados financieros, debida a fraude o error, diseñamos y aplicamos los procedimientos de auditoría para responder a esos riesgos y obtener evidencia de auditoría suficiente y apropiada para obtener una base para nuestra opinión. El riesgo de no detectar una incorrección material debida a fraude es mayor que en el caso de una incorrección material, ya que el fraude puede implicar colusión, falsificación, manifestaciones intencionalmente erróneas, omisiones intencionales o la anulación del control interno.
- Obtenemos conocimiento del control interno importante para la auditoría con el fin de diseñar los procedimientos de auditoría que consideramos adecuados en las circunstancias, y no con la finalidad de expresar una opinión sobre la eficacia del control interno de la entidad.
- Evaluamos lo adecuado de las políticas contables utilizadas y la razonabilidad de las estimaciones contables, así como la presentación, la estructura y el contenido de los estados financieros, incluidas las revelaciones hechas por la administración de la entidad y si los estados financieros representan las transacciones y hechos subyacentes de un modo que logran la presentación razonable de los estados financieros en su conjunto.



- Comunicamos a los responsables del gobierno de la entidad, entre otras cuestiones, el alcance planeado y el momento de realización de la auditoría y los hallazgos importantes de la auditoría, así como cualquier deficiencia significativa en el control interno que identificamos en el transcurso de la auditoría.

#### Otras cuestiones

La administración del Organismo Público Descentralizado Centro de Investigación Científica y de Educación Superior de Ensenada, Baja California ha preparado un juego de estados financieros por el año terminado el 31 de diciembre de 2016 de conformidad con las disposiciones en materia de información financiera que están establecidas en la Ley General de Contabilidad Gubernamental, sobre los cuales emitimos una opinión no modificada, con fecha 15 de Marzo del 2017, conforme a las Normas Internacionales de Auditoría.

Respecto de los estados armonizados y del Gasto por Categoría Programática, los mismos se presentan para dar cumplimiento a los "Lineamientos específicos para la integración de la Cuenta Pública 2016 para las entidades productivas del estado que conforman el Sector Paraestatal Federal", emitidos mediante oficio 309-A-017/2017 de la Unidad de Contabilidad Gubernamental de la Secretaría de Hacienda y Crédito Público.

Nuestra auditoría no incluyó la evaluación cualitativa de los siguientes aspectos relativos a los estados presupuestarios:

1. Cumplimiento global de las metas programadas por la entidad (metas físicas y programáticas, calendarización presupuestal, etc.).
2. Variaciones entre las cifras presupuestadas y las reales obtenidas, que se muestran en los estados presupuestarios.
3. Cumplimiento de disposiciones de racionalidad y austeridad presupuestaria.
4. Bases de preparación de las cifras presupuestarias que se muestran en las columnas de presupuesto aprobado, presupuesto modificado y presupuesto obtenido y/o pagado.

CASTILLO MIRANDA Y COMPAÑÍA, S.C.

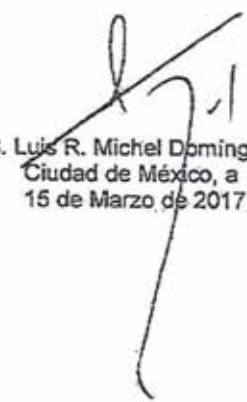
  
C.P.C. Luis R. Michel Domínguez  
Ciudad de México, a  
15 de Marzo de 2017



CUENTA PUBLICA 2016  
ESTADO ANALITICO DE INGRESOS  
92W CENTRO DE INVESTIGACION CIENTIFICA Y EDUCACION SUPERIOR DEENSENADA, BAJA CALIFORNIA  
(PESOS)

| RUBRO DE INGRESOS                                      | INGRESOS        |                                      |                           |                     |                  | DIFERENCIA<br>(6 = 5 - 1) |
|--|-----------------|--------------------------------------|---------------------------|---------------------|------------------|---------------------------|
|  | ESTIMADO<br>(1) | AMPLIACIONES Y<br>REDUCCIONES<br>(2) | MODIFICADO<br>(3 = 1 + 2) | DEVENGADO<br>(4)    | RECAUDADO<br>(5) |                           |
| M PUESTOS  | 0               | 0                                    | 0                         | 0                   | 0                | 0                         |
| CUOTAS Y APORTACIONES DE SEGURIDAD SOCIAL              | 0               | 0                                    | 0                         | 0                   | 0                | 0                         |
| CONTRIBUCIONES DEMORA                                  | 0               | 0                                    | 0                         | 0                   | 0                | 0                         |
| DERECHOS   | 0               | 0                                    | 0                         | 0                   | 0                | 0                         |
| PRODUCTOS  | 0               | 0                                    | 0                         | 0                   | 0                | 0                         |
| CORRIENTE  | 0               | 0                                    | 0                         | 0                   | 0                | 0                         |
| CAPITAL  | 0               | 0                                    | 0                         | 0                   | 0                | 0                         |
| APROVECHAMIENTOS                                       | 0               | 0                                    | 0                         | 0                   | 0                | 0                         |
| CORRIENTE  | 0               | 0                                    | 0                         | 0                   | 0                | 0                         |
| CAPITAL  | 0               | 0                                    | 0                         | 0                   | 0                | 0                         |
| INGRESOS POR VENTAS DE BIENES Y SERVICIOS              | 51,230,254      | 35,764,888                           | 86,995,142                | 71,400,530          | 91,036,298       | 39,806,044                |
| PARTICIPACIONES Y APORTACIONES                         | 0               | 0                                    | 0                         | 0                   | 0                | 0                         |
| TRANSFERENCIAS, ASIGNACIONES, SUBSIDIOS Y OTRAS AYUDAS | 536,281,920     | 9,207,300                            | 545,489,220               | 545,489,220         | 545,489,220      | 9,207,300                 |
| INGRESOS DERIVADOS DE FINANCIAMIENTOS                  | 0               | 0                                    | 0                         | 0                   | 0                | 0                         |
| TOTAL  | 587,512,174     | 44,972,188                           | 632,484,362               | 616,889,750         | 636,525,518      | 49,013,344                |
|  |                 |                                      |                           | INGRESOS EXCEDENTES |                  |                           |

*[Handwritten signature]*

*[Handwritten signature]*

| ESTADO ANALÍTICO DE INGRESOS POR FUENTE DE FINANCIAMIENTO | INGRESOS           |                                      |                           |                            |                    | DIFERENCIA<br>(6 = 5 - 1) |
|---|--------------------|--------------------------------------|---------------------------|----------------------------|--------------------|---------------------------|
|   | ESTIMADO<br>(1)    | AMPLIACIONES Y<br>REDUCCIONES<br>(2) | MODIFICADO<br>(3 = 1 + 2) | DEVENGADO<br>(4)           | RECAUDADO<br>(5)   |                           |
| <b>INGRESOS DEL GOBIERNO</b>                              | <b>536,281,920</b> | <b>9,207,300</b>                     | <b>545,489,220</b>        | <b>545,489,220</b>         | <b>545,489,220</b> | <b>9,207,300</b>          |
| IMPUES  | 0                  | 0                                    | 0                         | 0                          | 0                  | 0                         |
| CONTRIBUCIONES DEMEXORAS                                  | 0                  | 0                                    | 0                         | 0                          | 0                  | 0                         |
| DERECHOS  | 0                  | 0                                    | 0                         | 0                          | 0                  | 0                         |
| PRODUCTOS   | 0                  | 0                                    | 0                         | 0                          | 0                  | 0                         |
| CORRENTE  | 0                  | 0                                    | 0                         | 0                          | 0                  | 0                         |
| CAPITAL   | 0                  | 0                                    | 0                         | 0                          | 0                  | 0                         |
| APROVECHAMIENTOS  | 0                  | 0                                    | 0                         | 0                          | 0                  | 0                         |
| CORRENTE  | 0                  | 0                                    | 0                         | 0                          | 0                  | 0                         |
| CAPITAL   | 0                  | 0                                    | 0                         | 0                          | 0                  | 0                         |
| PARTICIPACIONES Y APORTACIONES                            | 0                  | 0                                    | 0                         | 0                          | 0                  | 0                         |
| TRANSFERENCIAS, ASIGNACIONES, SUBSIDIOS Y OTRAS AYUDAS    | 536,281,920        | 9,207,300                            | 545,489,220               | 545,489,220                | 545,489,220        | 9,207,300                 |
| INGRESOS DE ORGANISMOS Y EMPRESAS                         | 51,230,254         | 35,764,888                           | 86,995,142                | 71,400,530                 | 91,036,298         | 39,806,044                |
| CUOTAS Y APORTACIONES DE SEGURIDAD SOCIAL                 | 0                  | 0                                    | 0                         | 0                          | 0                  | 0                         |
| INGRESOS POR VENTAS DE BIENES Y SERVICIOS                 | 51,230,254         | 35,764,888                           | 86,995,142                | 71,400,530                 | 91,036,298         | 39,806,044                |
| TRANSFERENCIAS, ASIGNACIONES, SUBSIDIOS Y OTRAS AYUDAS    | 0                  | 0                                    | 0                         | 0                          | 0                  | 0                         |
| INGRESOS DERIVADOS DE FINANCIAMIENTO                      | 0                  | 0                                    | 0                         | 0                          | 0                  | 0                         |
| INGRESOS DERIVADOS DE FINANCIAMIENTOS                     | 0                  | 0                                    | 0                         | 0                          | 0                  | 0                         |
| <b>TOTAL<sup>1/</sup></b>                                 | <b>587,512,174</b> | <b>44,972,188</b>                    | <b>632,484,362</b>        | <b>616,889,750</b>         | <b>636,525,518</b> | <b>0</b>                  |
|   |                    |                                      |                           | <b>INGRESOS EXCEDENTES</b> |                    | <b>49,013,344</b>         |

<sup>1/</sup> Las suscripciones y totales pueden no coincidir debido al redondeo.  
Fuente: Sistema público.

5

CUENTA DE LA HACIENDA PÚBLICA FEDERAL DE 2016  
INGRESOS DE FLUJO DE EFECTIVO DE ENTIDADES DE CONTROL PRESUPUESTARIO INDIRECTO  
PRODUCTORAS DE BIENES Y SERVICIOS  
38 CONSEJO NACIONAL DE CIENCIA Y TECNOLOGÍA  
92W CENTRO DE INVESTIGACIÓN CIENTÍFICA Y DE EDUCACIÓN SUPERIOR DE ENSENADA, BAJA CALIFORNIA  
(Pesos)

| Conceptos                                     | Enmendado          | Modificado         | Recaudado          |
|---|--------------------|--------------------|--------------------|
| <b>TOTAL DE RECURSOS <sup>1/</sup></b>        | <b>587,512,174</b> | <b>632,484,362</b> | <b>727,666,817</b> |
| <b>DISPONIBILIDAD NETAL</b>                   | <b>-</b>           | <b>-</b>           | <b>91,141,300</b>  |
| <b>CORRIENTES Y DE CAPITAL</b>                | <b>51,230,254</b>  | <b>86,995,142</b>  | <b>91,036,298</b>  |
| VENTA DE BIENES                               | -                  | -                  | -                  |
| INTERNAS                                      | -                  | -                  | -                  |
| EXTERNAS                                      | -                  | -                  | -                  |
| VENTA DE SERVICIOS                            | 21,744,125         | 21,744,125         | 26,364,710         |
| INTERNAS                                      | 21,744,125         | 21,744,125         | 26,364,710         |
| EXTERNAS                                      | -                  | -                  | -                  |
| INGRESOS DIVERSOS                             | 29,486,129         | 65,251,017         | 64,671,588         |
| INGRESOS DE FIDEICOMISOS PÚBLICOS             | -                  | -                  | -                  |
| PRODUCTOS FINANCIEROS                         | -                  | -                  | -                  |
| OTROS   | 29,486,129         | 65,251,017         | 64,671,588         |
| VENTA DE INVERSIONES                          | -                  | -                  | -                  |
| RECUPERACIÓN DE ACTIVOS FIJOS                 | -                  | -                  | -                  |
| RECUPERACIÓN DE ACTIVOS FINANCIEROS           | -                  | -                  | -                  |
| INGRESOS POR OPERACIONES AJENAS               | -                  | -                  | -                  |
| POR CUENTA DE TERCEROS                        | -                  | -                  | -                  |
| POR FERGACIONES RECUPERABLES                  | -                  | -                  | -                  |
| <b>SUBSIDIOS Y APOYOS ESPECIALES</b>          | <b>536,281,920</b> | <b>545,489,220</b> | <b>545,489,219</b> |
| SUBSIDIOS                                     | 5,281,885          | 5,281,885          | 5,281,885          |
| CORRIENTES                                    | 5,281,885          | 5,281,885          | 5,281,885          |
| DE CAPITAL                                    | -                  | -                  | -                  |
| APOYOS ESPECIALES                             | 531,000,035        | 540,207,335        | 540,207,334        |
| CORRIENTES                                    | 531,000,035        | 530,286,155        | 530,286,155        |
| SERVICIOS PERSONALES                          | 371,682,435        | 383,379,686        | 383,379,686        |
| OTROS   | 159,317,600        | 146,906,469        | 146,906,469        |
| INVERSIÓN FIJA                                | -                  | 9,921,179          | 9,921,179          |
| INTERESES, COMISIONES Y GASTOS DE LA DEUDA    | -                  | -                  | -                  |
| INVERSIÓN FINANCIERA                          | -                  | -                  | -                  |
| AMORTIZACIÓN DE PASIVOS                       | -                  | -                  | -                  |
| <b>SUMA DE INGRESOS DEL AÑO</b>               | <b>587,512,174</b> | <b>632,484,362</b> | <b>636,525,517</b> |
| <b>ENDEUDAMIENTO (O DESENDERAMIENTO) NETO</b> | <b>-</b>           | <b>-</b>           | <b>-</b>           |
| INTERNO                                       | -                  | -                  | -                  |
| EXTERNO                                       | -                  | -                  | -                  |

1/ Las cifras a pesos y las sumas, pueden diferir por efectos de redondeo.

Cuenta de la Hacienda Pública Federal de 2016  
 Egresos de Flujo de Efectivo de Entidades de Control Presupuestario Indirecto  
 Productoras de Bienes y Servicios  
 38 Consejo Nacional de Ciencia y Tecnología  
 92W Centro de Investigación Científica y de Educación Superior de Ensenada, Baja  
 (Pesos)

| Conceptos                                      | Aprobado           | Modificado         | Pagado             |
|--|--------------------|--------------------|--------------------|
| <b>TOTAL DE RECURSOS <sup>1/</sup></b>         | <b>587,512,174</b> | <b>632,484,362</b> | <b>616,889,750</b> |
| <b>GASTO CORRIENTE</b>                         | <b>587,512,174</b> | <b>619,063,182</b> | <b>603,059,874</b> |
| SERVICIOS PERSONALES                           | 398,281,604        | 409,978,855        | 399,314,483        |
| DE OPERACIÓN                                   | 181,690,200        | 201,543,957        | 177,527,688        |
| PENSIONES Y JUPLACIONES                        | -                  | -                  | -                  |
| SUBSIDIOS                                      | 7,540,370          | 7,540,370          | 7,217,703          |
| OTRAS EROGACIONES                              | -                  | -                  | 19,000,000         |
| <b>INVERSIÓN FÍSICA</b>                        | <b>-</b>           | <b>13,421,179</b>  | <b>13,829,876</b>  |
| BENEFICIOS MUEBLES E INMUEBLES                 | -                  | 12,771,179         | 13,179,876         |
| OBRA PÚBLICA                                   | -                  | 650,000            | 650,000            |
| SUBSIDIOS                                      | -                  | -                  | -                  |
| OTRAS EROGACIONES                              | -                  | -                  | -                  |
| <b>INVERSIÓN FINANCIERA</b>                    | <b>-</b>           | <b>-</b>           | <b>-</b>           |
| <b>COSTO FINANCIERO</b>                        | <b>-</b>           | <b>-</b>           | <b>-</b>           |
| INTERESES, COMISIONES Y GASTOS DE LA DEUDA     | -                  | -                  | -                  |
| INTERNOS                                       | -                  | -                  | -                  |
| EXTERNOS                                       | -                  | -                  | -                  |
| <b>EGRESOS POR OPERACIONES AJENAS</b>          | <b>-</b>           | <b>-</b>           | <b>244,393,270</b> |
| POR CUENTA DE TERCEROS                         | -                  | -                  | -                  |
| EROGACIONES RECUPERABLES                       | -                  | -                  | -                  |
| <b>SUMA DE EGRESOS A LAÑO</b>                  | <b>587,512,174</b> | <b>632,484,362</b> | <b>616,889,750</b> |
| <b>ENTRADA A LA TESORERÍA DE LA FEDERACIÓN</b> | <b>-</b>           | <b>-</b>           | <b>-</b>           |
| ORDINARIOS                                     | -                  | -                  | -                  |
| EXTRAORDINARIOS                                | -                  | -                  | -                  |
| <b>DISPONIBILIDAD FINAL</b>                    | <b>-</b>           | <b>-</b>           | <b>572,810,200</b> |

1/ Las cifras a pesos y las sumas, pueden diferir por efectos de redondeo.

Cuenta de la Hacienda Pública Federal 2016  
 Estado Analítico del Ejercicio del Presupuesto de Egresos por Clasificación Administrativa  
 Centro de Investigación Científica y de Educación Superior de Ensenada, Baja California  
 (PESOS)

| Denominación    | Aprobado    | Modificado Autorizado | Comprometido | Pagado      | Económico |
|-----------------|-------------|-----------------------|--------------|-------------|-----------|
| TOTAL DEL GASTO | 587,512,174 | 632,484,362           |              | 616,889,750 |           |



Cuenta de la Hacienda Pública Federal de 2016  
ESTADO ANALÍTICO DEL EJERCICIO DEL PRESUPUESTO DE EGRESOS EN CLASIFICACIÓN ECONÓMICA Y POR OBRERO DEL GASTO  
CENTRO DE INVESTIGACIÓN CIENTÍFICA Y EDUCACIÓN SUPERIOR DE SENADA, BAJA CALIFORNIA  
(Pésoles)

| CLASIFICACIÓN ECONÓMICA<br>Obrero del Gasto                                      | AFERIDO     | MODIFICADO<br>ADYUTANTE | DETERMINADO | ELABORADO   | ECONOMÍA   |
|--|-------------|-------------------------|-------------|-------------|------------|
| <b>TOTAL</b>   | 587,512,174 | 632,484,362             |             | 616,889,750 | 15,594,612 |
| <b>Gasto Continuo</b>  | 587,512,174 | 619,063,182             |             | 603,059,874 | 16,003,308 |
| <b>Servicios Personales</b>  | 398,281,604 | 409,978,855             |             | 399,314,883 | 10,664,373 |
| 1000 Servicios personales  | 398,281,604 | 409,978,855             |             | 399,314,883 | 10,664,373 |
| 1100 Remuneraciones a personal de carácter permanente                            | 159,503,324 | 164,886,719             |             | 151,689,360 | 12,797,360 |
| 1200 Remuneraciones a personal de carácter transitorio                           | 2,244,081   | 2,244,081               |             | 2,244,081   |            |
| 1300 Remuneraciones adicionales y especiales                                     | 120,178,257 | 122,780,390             |             | 121,126,257 | 1,662,133  |
| 1400 Seguridad social  | 40,197,799  | 40,277,516              |             | 43,717,827  | -3,440,310 |
| 1500 Otras prestaciones sociales y económicas                                    | 38,731,973  | 42,755,978              |             | 49,502,861  | -6,746,883 |
| 1600 Pensiones   | 7,464       | 7,464                   |             | 7,464       |            |
| 1700 Pago de estancias a servidores públicos                                     | 37,418,706  | 37,418,706              |             | 31,034,097  | 6,384,609  |
| <b>Gasto de Operación</b>  | 189,230,570 | 209,084,327             |             | 203,745,391 | 5,338,936  |
| 2000 Materiales y suministros  | 27,958,215  | 37,865,267              |             | 30,894,441  | 6,970,825  |
| 2100 Materiales de administración, en línea de documentos y artículos de oficina | 5,902,767   | 6,310,099               |             | 4,191,578   | 2,118,521  |
| 2200 Materiales y utensilios   | 1,248,550   | 1,348,550               |             | 972,031     | 376,519    |
| 2300 Materiales para sustrato de producción y con estandarización                | 400,000     | 400,000                 |             | 193,729     | 206,271    |
| 2400 Materiales y artículos de construcción y de reparación                      | 3,568,142   | 6,398,142               |             | 9,444,573   | -2,846,431 |
| 2500 Productos químicos, farmaciales y de laboratorio                            | 8,515,000   | 11,854,720              |             | 7,148,629   | 4,706,091  |
| 2600 Comodidades, librerías y artículos  | 2,306,483   | 4,406,483               |             | 5,050,371   | -443,888   |
| 2700 Vestuario, blancos, prendas de protección y artículos deportivos            | 600,391     | 600,391                 |             | 1,245,387   | -644,996   |
| 2900 Herramientas, refacciones y accesorios a equipos                            | 5,416,882   | 5,446,882               |             | 2,798,739   | 2,648,143  |
| 3000 Servicios generales   | 153,731,985 | 163,978,691             |             | 146,633,247 | 17,345,444 |
| 3100 Servicios básicos   | 47,856,551  | 28,238,953              |             | 30,186,470  | -1,447,517 |
| 3200 Servicios de energía eléctrica  | 5,023,925   | 14,423,925              |             | 9,834,577   | 4,589,348  |
| 3300 Servicios profesionales, científicos, técnicos y otros servicios            | 47,344,392  | 75,194,886              |             | 46,770,382  | 28,424,504 |
| 3400 Servicios financieros, bancarios y con cheques                              | 12,018,277  | 5,070,896               |             | 11,739,398  | -6,669,302 |
| 3500 Servicios de información, comunicación, Internet y conservación             | 16,331,967  | 14,132,967              |             | 16,731,599  | -2,598,632 |
| 3700 Servicios de transporte y vehículos   | 10,946,825  | 11,967,816              |             | 16,900,010  | -4,932,194 |
| 3800 Servicios de oficina  | 1,894,714   | 1,894,714               |             | 4,625,514   | -2,730,800 |
| 3900 Otros servicios generales   | 12,255,334  | 12,355,334              |             | 9,645,296   | 2,710,038  |

|   |           |           |            |             |
|---|-----------|-----------|------------|-------------|
| Subsidios   | 7,540,370 | 7,540,370 | 7,217,703  | 322,667     |
| 4000 Transferencias, asignaciones, subsidios y otras ayudas           | 7,540,370 | 7,540,370 | 7,217,703  | 322,667     |
| 4300 Subsidios para capacitación y becas                              | 6,711,567 | 6,711,567 | 6,388,900  | 322,667     |
| 4400 Con pensiones por servicios de carácter social                   | 828,803   | 828,803   | 828,803    |             |
| Otros de Contente   |           |           | 19,000,000 | -19,000,000 |
| 3000 Servicios generales  |           |           |            |             |
| 3900 Otros servicios generales  |           |           | 19,000,000 | -19,000,000 |
| 4000 Transferencias, asignaciones, subsidios y otras ayudas           |           |           | 19,000,000 | -19,000,000 |
| 4600 Transferencias a filiales, sucursales, mandatos y otras análogas |           |           | 13,829,876 | -408,697    |
| Gasto de Inversión  |           |           |            |             |
| Inversión Física  |           |           |            |             |
| 5000 Bienes muebles, inmuebles e intangibles                          |           |           | 13,179,876 | -408,697    |
| 5100 Muebles y equipo de administración                               |           |           | 12,771,179 | -408,697    |
| 5200 Muebles y equipo educativo y recreativo                          |           |           | 12,771,179 | -408,697    |
| 5300 Equipo e instalaciones edilicias y de laboratorio                |           |           | 2,258,520  | -1,010,980  |
| 5400 Vehículos y equipo de transporte                                 |           |           | 9,209,288  | 335,694     |
| 5600 Muebles, otros equipos y herramientas                            |           |           | 1,614,351  | 266,589     |
| 6000 Inversión pública  |           |           | 650,000    |             |
| 6200 Obras públicas en bienes públicos                                |           |           | 650,000    |             |
| Otros de Inversión  |           |           |            |             |
| 3000 Servicios generales  |           |           |            |             |
| 3900 Otros servicios generales  |           |           |            |             |

\* Fuente: Elaborado en la Unidad de Contabilidad Gubernamental, con base en la información que se encuentra registrada en los sistemas globalizados de la SHCP.

CUENTA DE LA HACIENDA PÚBLICA FEDERAL DE 2016  
ESTADO ANALÍTICO DEL PRESUPUESTO DE EGRESOS EN CLASIFICACIÓN FUNCIONAL-PROGRAMÁTICA  
CENTRO DE INVERSIÓN CENTRAL Y DE EDUCACIÓN SUPERIOR DE INGENIERÍA, BACH CALTEORIN  
(Pesos)

| CATEGORÍA |   |   |   | GASTO GOBIERNO                          |             |          |        | GASTO DE BIENESTAR |        |        |        | TOTAL       |        |
|-----------|---|---|---|---|-------------|----------|--------|--------------------|--------|--------|--------|-------------|--------|
| F         | M | S | C | PROGRAMA                                | SUBPROGRAMA | PROYECTO | OBJETO | CÓDIGO             | CÓDIGO | CÓDIGO | CÓDIGO | TOTAL       | CÓDIGO |
|           |   |   |   |   |             |          |        |                    |        |        |        |             |        |
| 1         | 1 | 1 | 1 | TOTAL APROBADO                          |             |          |        |                    |        |        |        | 507,512,174 | 1000   |
| 1         | 1 | 1 | 1 | TOTAL MODIFICADO                        |             |          |        |                    |        |        |        | 632,484,362 | 999    |
| 1         | 1 | 1 | 1 | TOTAL DERIVADO                          |             |          |        |                    |        |        |        |             |        |
| 1         | 1 | 1 | 1 | TOTAL PAGADO                            |             |          |        |                    |        |        |        | 616,889,750 | 998    |
| 1         | 1 | 1 | 1 | Porcentaje Pag/Aprob                    |             |          |        |                    |        |        |        | 105.0       |        |
| 1         | 1 | 1 | 1 | Porcentaje Pag/M odif                   |             |          |        |                    |        |        |        | 97.5        |        |
| 1         | 1 | 1 | 1 | Gobierno                                |             |          |        |                    |        |        |        |             |        |
| 1         | 1 | 1 | 1 | Aprobado                                |             |          |        |                    |        |        |        | 1,794,341   | 1000   |
| 1         | 1 | 1 | 1 | Modificado                              |             |          |        |                    |        |        |        | 1,807,835   | 1000   |
| 1         | 1 | 1 | 1 | Derivado                                |             |          |        |                    |        |        |        |             |        |
| 1         | 1 | 1 | 1 | Pagado                                  |             |          |        |                    |        |        |        | 1,700,676   | 1000   |
| 1         | 1 | 1 | 1 | Porcentaje Pag/Aprob                    |             |          |        |                    |        |        |        | 94.8        |        |
| 1         | 1 | 1 | 1 | Porcentaje Pag/M odif                   |             |          |        |                    |        |        |        | 94.1        |        |
| 1         | 1 | 1 | 1 | Coordinación de la política de Gobierno |             |          |        |                    |        |        |        |             |        |
| 1         | 1 | 1 | 1 | Aprobado                                |             |          |        |                    |        |        |        | 1,794,341   | 1000   |
| 1         | 1 | 1 | 1 | Modificado                              |             |          |        |                    |        |        |        | 1,807,835   | 1000   |
| 1         | 1 | 1 | 1 | Derivado                                |             |          |        |                    |        |        |        |             |        |
| 1         | 1 | 1 | 1 | Pagado                                  |             |          |        |                    |        |        |        | 1,700,676   | 1000   |
| 1         | 1 | 1 | 1 | Porcentaje Pag/Aprob                    |             |          |        |                    |        |        |        | 94.8        |        |
| 1         | 1 | 1 | 1 | Porcentaje Pag/M odif                   |             |          |        |                    |        |        |        | 94.1        |        |
| 1         | 1 | 1 | 1 | Función Pública                         |             |          |        |                    |        |        |        |             |        |
| 1         | 1 | 1 | 1 | Aprobado                                |             |          |        |                    |        |        |        | 1,794,341   | 1000   |
| 1         | 1 | 1 | 1 | Modificado                              |             |          |        |                    |        |        |        | 1,807,835   | 1000   |
| 1         | 1 | 1 | 1 | Derivado                                |             |          |        |                    |        |        |        |             |        |
| 1         | 1 | 1 | 1 | Pagado                                  |             |          |        |                    |        |        |        | 1,700,676   | 1000   |
| 1         | 1 | 1 | 1 | Porcentaje Pag/Aprob                    |             |          |        |                    |        |        |        | 94.8        |        |
| 1         | 1 | 1 | 1 | Porcentaje Pag/M odif                   |             |          |        |                    |        |        |        | 94.1        |        |
| 1         | 1 | 1 | 1 | Función pública y buen gobierno         |             |          |        |                    |        |        |        |             |        |
| 1         | 1 | 1 | 1 | Aprobado                                |             |          |        |                    |        |        |        | 1,794,341   | 1000   |
| 1         | 1 | 1 | 1 | Modificado                              |             |          |        |                    |        |        |        | 1,807,835   | 1000   |
| 1         | 1 | 1 | 1 | Derivado                                |             |          |        |                    |        |        |        |             |        |
| 1         | 1 | 1 | 1 | Pagado                                  |             |          |        |                    |        |        |        | 1,700,676   | 1000   |
| 1         | 1 | 1 | 1 | Porcentaje Pag/Aprob                    |             |          |        |                    |        |        |        | 94.8        |        |
| 1         | 1 | 1 | 1 | Porcentaje Pag/M odif                   |             |          |        |                    |        |        |        | 94.1        |        |
| 1         | 1 | 1 | 1 | Act/Hades de apoyo a la función pública |             |          |        |                    |        |        |        |             |        |
| 1         | 1 | 1 | 1 | y buen gobierno                         |             |          |        |                    |        |        |        |             |        |
| 1         | 1 | 1 | 1 | Aprobado                                |             |          |        |                    |        |        |        | 1,794,341   | 1000   |
| 1         | 1 | 1 | 1 | Modificado                              |             |          |        |                    |        |        |        | 1,807,835   | 1000   |
| 1         | 1 | 1 | 1 | Derivado                                |             |          |        |                    |        |        |        |             |        |
| 1         | 1 | 1 | 1 | Pagado                                  |             |          |        |                    |        |        |        | 1,700,676   | 1000   |







Centro de Investigación Científica y de Educación Superior de Ensenada Baja California

Conciliación entre los Ingresos Presupuestarios y Contables

Correspondientes del 1 de enero al 31 de diciembre de 2016

(Cifras en pesos)

|                             |  |             |
|-----------------------------|--|-------------|
| 1. Ingresos Presupuestarios |  | 636,525,518 |
|-----------------------------|--|-------------|

|  |             |             |
|--|-------------|-------------|
| 2. Más ingresos contables no presupuestarios                                   |             | 106,913,489 |
| Incremento por variación de inventarios  |             |             |
| Disminución del exceso de estimaciones por pérdida o deterioro u obsolescencia |             |             |
| Disminución del exceso de provisiones  |             |             |
| Otros ingresos y beneficios varios   | 3,120,048   |             |
| Otros ingresos contables no presupuestarios                                    | 103,793,441 |             |

|  |            |            |
|--|------------|------------|
| 3. Menos ingresos presupuestarios no contables |            | 99,271,870 |
| Productos de capital                           |            |            |
| Aprovechamientos capital                       |            |            |
| Ingresos derivados de financiamientos          | 175,000    |            |
| Otros Ingresos presupuestarios no contables    | 99,096,870 |            |

|                       |
|-----------------------|
| 4. Ingresos Contables |
|-----------------------|

|             |
|-------------|
| 644,167,137 |
|-------------|

Centro de Investigación Científica y de Educación Superior de Ensenada Baja California  
Conciliación entre los Egresos Presupuestarios y los Gastos Contables  
Correspondiente del 1 de enero al 31 de diciembre de 2016  
(Cifras en pesos)

|   |             |                    |
|---|-------------|--------------------|
| <b>1. Total de egresos (presupuestarios)</b>                                      |             | <b>861,283,020</b> |
| <b>2. Menos egresos presupuestarios no contables</b>                              |             | <b>260,241,674</b> |
| Mobiliario y equipo de administración   | 2,258,520   |                    |
| Mobiliario y equipo educacional y recreativo                                      |             |                    |
| Equipo e instrumental médico y de laboratorio                                     | 9,573,594   |                    |
| Vehículos y equipo de transporte  |             |                    |
| Equipo de defensa y seguridad   |             |                    |
| Maquinaria, otros equipos y herramientas  | 288,433     |                    |
| Otros Equipos   | 1,059,329   |                    |
| Activos biológicos  |             |                    |
| Bienes inmuebles  |             |                    |
| Activos intangibles   |             |                    |
| Obra pública en bienes propios  | 650,000     |                    |
| Acciones y participaciones de capital   |             |                    |
| Compra de títulos y valores   |             |                    |
| Inversiones en fideicomisos, mandatos y otros análogos                            |             |                    |
| Provisiones para contingencias y otras erogaciones especiales                     |             |                    |
| Amortización de la deuda pública  |             |                    |
| Adeudos de ejercicios fiscales anteriores (ADEFAS)                                |             |                    |
| Otros Egresos Presupuestales No Contables   | 246,411,798 |                    |
| <b>3. Más gastos contables no presupuestales</b>                                  |             | <b>233,696,322</b> |
| Estimaciones, depreciaciones, deterioros, obsolescencia y amortizaciones          | 208,604,701 |                    |
| Provisiones   |             |                    |
| Disminución de inventarios  |             |                    |
| Aumento por insuficiencia de estimaciones por pérdida o deterioro u obsolescencia |             |                    |
| Aumento por insuficiencia de provisiones  |             |                    |
| Otros gastos  | 10,183,059  |                    |
| Otros Gastos Contables No Presupuestales  | 14,908,562  |                    |
| <b>4. Total de Gasto Contable</b>   |             | <b>834,737,668</b> |

**Centro de Investigación Científica y de Educación Superior de Ensenada.**

**Baja California. (CICESE)**

**Notas Presupuestales**

**Al 31 de diciembre de 2016**

**1.- Constitución y objeto de la Entidad.**

El Centro de Investigación Científica y de Educación Superior de Ensenada, Baja California (Entidad o CICESE) fue creado mediante decreto publicado en el Diario Oficial de la Federación en septiembre de 1973. La entidad forma parte del Sistema de Centros Públicos de Investigación, coordinados por el Consejo Nacional de Ciencia y Tecnología (CONACYT).

El Objeto de la Entidad, entre otros, es:

- Realizar actividades de investigación científica básica y aplicada innovación tecnológica, desarrollo y formación especializada de capital humano de alto nivel en los campos de oceanografía física, oceanografía biológica, climatología, meteorología, acuicultura, biotecnología, biología, microbiología, ecología, sismología, geofísica, geología, Instrumentación, telecomunicaciones, óptica, opto electrónica, computación, telemática, tecnologías de la información y disciplinas afines, así como el difundir los resultados de las investigaciones.
- Contribuir con el sistema nacional de ciencia y tecnología a que se refiere la Ley de Ciencia y Tecnología para asociar el trabajo científico y la formación de recursos humanos de alto nivel al desarrollo de conocimiento y a la atención de las necesidades de la sociedad mexicana.
- Vincularse con las organizaciones públicas y privadas de su entorno, de tal manera que los resultados de las investigaciones respondan de manera eficiente a las demás de la sociedad y promover el establecimiento de centros de investigación con otros sectores.

Los funcionarios que firman al calce de los estados financieros y en las notas han autorizado la emisión de los estados financieros con fecha 15 de marzo de 2017 para ser presentados a la Junta de Gobierno para su aprobación y, dentro de sus facultades, pueden hacer modificaciones a los mismos.

Las relaciones laborales con su personal se rigen por el apartado "B" del artículo 123 Constitucional y la Ley Federal del Trabajo y su reglamento.

Para la cobertura de ciertos servicios celebra contratos individuales de trabajo por servicios personales, bajo el régimen de honorarios profesionales independientes; en ciertos casos contrata bajo la modalidad de Honorarios Asimilados a Salarios.

La Entidad no es sujeto de Impuesto Sobre la Renta (ISR), sólo cumple con obligaciones como retenedor de las cuales es responsable solidario. Causa el Impuesto al Valor Agregado (IVA) en ciertos ingresos y el IVA pagado no es reembolsable, por lo que se reconoce como gasto o es capitalizado en adquisiciones de activos fijos.

**2. Normatividad Gubernamental**

Es aplicable la siguiente:



Ley Federal de Presupuesto y Responsabilidad Hacendaria y su Reglamento.

Ley de Adquisiciones, Arrendamientos y Servicios del Sector Público y su Reglamento.

Ley de Obras Públicas y Servicios Relacionados con las mismas y su Reglamento.

Ley de Ciencia y Tecnología.

Decreto publicado el 13 de octubre de 2006, por el cual se reestructura el Centro de Investigación científica y de Educación Superior de Ensenada, Baja California (CICESE).

Presupuesto de Egresos de la Federación 2016 (PEF).

Acuerdo por el que se expide el Clasificador por Objeto del Gasto para la Administración Pública Federal.

### 3. Cumplimiento de metas.

#### Ejercicio presupuestal por programas presupuestarios

En el cuadro siguiente se resumen los programas presupuestarios vigentes para el año 2016, así como los importes autorizados por la Secretaría de Hacienda y Crédito Público para su aplicación en ese ejercicio:

| Actividad Institucional | Programa Presupuestario | Descripción de la actividad institucional                              | Presupuesto Modificado | Presupuesto Ejercido  | Variación            | %    |
|-------------------------|-------------------------|--|------------------------|-----------------------|----------------------|------|
| 1                       | O001                    | Actividades de apoyo a la función pública y buen gobierno              | 1,807,834.50           | 1,700,676.10          | 107,158.40           | 94%  |
| 2                       | M001                    | Actividades de apoyo administrativo                                    | 63,415,660.07          | 63,452,245.12         | -36,585.05           | 100% |
| 3                       | E001                    | Realización de investigación científica y elaboración de publicaciones | 565,551,537.79         | 550,027,499.33        | 15,524,038.46        | 94%  |
| 3                       | K010                    | Proyectos de infraestructura social de ciencia y tecnología            | 1,709,329.40           | 1,709,329.40          | 0.00                 | 100% |
| <b>Total</b>            |                         |  | <b>632,484,361.76</b>  | <b>616,889,749.95</b> | <b>15,594,611.81</b> |      |

\*Nota aclaratoria.- Se contempla en el presupuesto modificado, la ampliación de recursos propios por un importe de \$18,438.6 miles de pesos, aprobados por la Junta de Gobierno del CICESE, en su Segunda Sesión Ordinaria de 2016 con acuerdo JG-O-II-16-S10 y un importe de \$17,326.3 miles de pesos, aprobados por la Junta de Gobierno del CICESE, en su Primer Sesión Extraordinaria de 2016 con acuerdo JG-EX-I-16-S3, dando un total de \$35,764.9, derivado a que quedo pendiente el registro ante la SHCP, por lo cual se encuentran diferencias en el presupuesto modificado con los reportes que arroja el sistema de Cuenta Pública 2016.

#### ACTIVIDADES INSTITUCIONALES ASOCIADAS A METAS

##### Actividad Institucional: 001

##### Programa presupuestario: O001

Apoyo a la función pública y al mejoramiento de la gestión

Del presupuesto para esta actividad de \$1,807,834.50 pesos, se ejercieron \$1,700,676.10, presentando una variación de \$107,158.40 pesos al cierre del ejercicio. El ejercicio del gasto por capítulo se realizó como sigue:

| Capítulo | Concepto                 | Importe      |              | Variación  |
|----------|--------------------------|--------------|--------------|------------|
|          |                          | Modificado   | Ejercido     |            |
| 1000     | Servicios Personales     | 1,706,648.50 | 1,598,437.14 | 108,211.36 |
| 2000     | Materiales y Suministros | 36,138.00    | 3,088.93     | 33,049.07  |
| 3000     | Servicios Generales      | 65,048.00    | 99,150.03    | -34,102.03 |
| Total    |                          | 1,807,834.50 | 1,700,676.10 | 107,158.40 |

**Actividad Institucional: 002 Servicios de Apoyo Administrativo**

**Programa presupuestario: M001**

**Apoyo al proceso presupuestario y para mejorar la eficiencia institucional**

Del presupuesto para esta actividad de \$63,415,660.70 pesos, se ejercieron \$63,415,660.70 pesos, presentando una variación de \$0.00 pesos al cierre del ejercicio. El ejercicio del gasto por capítulo se realizó como sigue:

| Capítulo | Concepto                 | Importe       |               | Variación |
|----------|--------------------------|---------------|---------------|-----------|
|          |                          | Modificado    | Ejercido      |           |
| 1000     | Servicios Personales     | 62,152,829.70 | 62,189,414.12 | 0         |
| 2000     | Materiales y Suministros | 188,510.00    | 188,510.00    | 0         |
| 3000     | Servicios Generales      | 1,074,321.00  | 1,074,321.00  | 0         |
| Total    |                          | 63,415,660.70 | 63,452,245.12 | 0.00      |

**Actividad Institucional: 003 Generación de conocimiento científico para el bienestar de la población y difusión de sus resultados.**

**Programa presupuestario: E001**

**Investigación científica, desarrollo e innovación**

Del presupuesto para esta actividad de \$565,551,537.79 pesos, se ejercieron \$550,064,084.38 presentando una variación de \$15,487,453.41 pesos al cierre del ejercicio. El ejercicio del gasto por capítulo se realizó como sigue:

| Capítulo | Concepto   | Importe        |                | Variación      |
|----------|--|----------------|----------------|----------------|
|          |  | Modificado     | Ejercido       |                |
| 1000     | Servicios Personales   | 346,119,377.65 | 335,526,631.25 | 10,592,746.40  |
| 2000     | Materiales y Suministros                                     | 37,340,618.61  | 30,702,842.30  | 6,637,776.31   |
| 3000     | Servicios Generales  | 162,839,321.53 | 145,459,775.65 | 17,379,545.88  |
| 4000     | Transferencias,<br>asignaciones, subsidios y<br>otras ayudas | 7,540,370.00   | 26,217,703.46  | -18,677,333.46 |
| 5000     | Bienes muebles, inmuebles<br>e intangibles                   | 11,711,850.00  | 12,120,546.67  | -408,696.67    |
| Total    |  | 565,551,537.79 | 550,027,499.33 | 15,524,038.46  |

**Programa presupuestario: K010**

**Proyectos de infraestructura social de ciencia y tecnología**

Del presupuesto para esta actividad de \$1,709,329.40 pesos, se ejercieron \$1,709,329.40 pesos se presenta variación de 0.00 al cierre del ejercicio. El ejercicio del gasto por capítulo se realizó como sigue:

| Capítulo | Concepto                                   | Importe      |              | Variación |
|----------|--|--------------|--------------|-----------|
|          |  | Modificado   | Ejercido     |           |
| 5000     | Bienes muebles, inmuebles<br>e intangibles | 1,059,329.40 | 1,059,329.40 | 0.00      |
| 6000     | Inversión Física                           | 650,000.00   | 650,000.00   | 0.00      |
| Total    |  | 1,709,329.40 | 1,709,329.40 | 0.00      |

**ANÁLISIS DEL CUMPLIMIENTO DE LOS INDICADORES DE DESEMPEÑO.**

Para 2016, el Centro de Investigación Científica y de Educación Superior de Ensenada, Baja California, (CICESE), dentro del PEF, se comprometió al cumplimiento de cuatro indicadores estratégicos, para medir de alguna forma el impacto de sus actividades y/o productos en la población y en el desarrollo regional y nacional.

Cabe aclarar que estos indicadores forman parte de los establecidos en los anexos del Convenio de Administración por Resultados.

Las metas establecidas en los indicadores del PEF se describen a continuación con la justificación de sus variaciones.

**3.1 Formación de Recursos Humanos.**

| <u>Indicador</u>                                     | <u>Forma de cálculo</u>  | <u>Meta</u><br>(en índice) | <u>%</u><br><u>Alcanzado</u> |
|--|--|----------------------------|------------------------------|
| <u>Generación de Recursos Humanos Especializados</u> | <u>Alumnos graduados en programas registrados en el PNPC / Investigadores del Centro</u> | <u>0.64</u>                | <u>100%</u>                  |

#### **Causas de las variaciones entre la meta alcanzada y la meta original del indicador**

Medir los resultados en materia de alumnos graduados, ayuda a dar cumplimiento con el propósito de cubrir las necesidades formación de recursos humanos y que la población beneficiada mejore su calidad de vida. Al cierre del año, la meta alcanzada de este indicador fue superior con relación a la meta original. Este comportamiento se explica por lo siguiente:

- Con relación al número de graduados por cohorte, por las estadísticas históricas, se puede observar tendencias cíclicas a la alza.

#### **Efectos socioeconómicos del alcance de metas del indicador.**

Los principales beneficios sociales de estos indicadores se reflejarán en una mejor calidad de vida de los beneficiados, así como de las personas directamente relacionadas con ellos.

Por otro lado, la formación de recursos humanos contribuye en gran medida a la difusión social del conocimiento, directamente con ellos y éstos a su vez en sus ámbitos personales y mayormente en los laborales.

### **3.2 Investigación científica.**

| <u>Indicador</u>                  | <u>Forma de cálculo</u>  | <u>Meta</u><br>(en índice) | <u>%</u><br><u>Alcanzado</u> |
|-----------------------------------|--|----------------------------|------------------------------|
| <u>Generación de conocimiento</u> | <u>Número de publicaciones arbitradas / Total de publicaciones generadas por el Centro</u> | <u>1.16</u>                | <u>100%</u>                  |

El propósito de este indicador es generar conocimiento científico, desarrollo tecnológico e innovación para mejorar la competitividad del país, el bienestar de la población y difundir los resultados de las investigaciones realizadas.

#### **Causas de las variaciones entre la meta alcanzada y la meta original del indicador**



La meta se logró satisfactoriamente. Presentando también este indicador altibajos cíclicos en el tiempo, Para este indicador se está tomando como base los artículos publicados con arbitraje más libros y capítulos en libros publicados con arbitraje.

#### **4. Variaciones presupuestales y su justificación.**

El Centro de Investigación Científica y de Educación Superior de Ensenada, Baja California, contó con un presupuesto original autorizado de recursos fiscales por \$536,281,920.00 pesos y le fueron autorizados los siguientes: movimientos, dando un total de \$545,489,219.62.

Asimismo, los presentes movimientos coadyuvarán con el cumplimiento de los objetivos y metas de los programas a cargo del CICESE. Así como los artículos 98 y 107 del Reglamento de la Ley Federal del Reglamento y Responsabilidad Hacendaria. Anexo se envían los formatos Flujo de Efectivo y el reporte de Análisis Funcional-Programático Económico Devengable.

1.- **Adecuación presupuestaria 2016-38-90A-70**, Ampliación en Servicios Personales, a efecto de cubrir Política Salarial al Personal Científico y Tecnológico y Administrativo, por un importe de \$8,230,174.64. (Ocho millones doscientos treinta mil ciento setenta y cuatro .64/100 m.n.). De conformidad con los artículos 7, 13, 33 fracción II, 57.58 fracción III, 59 fracción I inciso b), 65 fracción III y 67 de la Ley Federal de Presupuesto y Responsabilidad Hacendaria; 7, 9, 10 fracción I, 92, 99 fracciones I, II, VI, 101 y 103 fracciones I de su Reglamento; 1 del Decreto de Presupuesto de Egresos de la Federación para el ejercicio fiscal 2016; en opinión de esta Coordinadora de Sector, se considera procedente atender la solicitud de ampliación líquida con recursos del Concepto del Ramo 23: Provisiones Salariales y Económicas de conformidad con los dictámenes emitidos por UPCP anexos, a efecto de cubrir la Política Salarial al Personal Científico y Tecnológico y Administrativo y de apoyo adscrito a 21 de los Centros Públicos de Investigación CONACYT, con vigencia a partir del 1 de enero y/o febrero del 2016. Así como a los oficios 315-A-000721 de la Dirección General de Programación y Presupuesto A y 307-A-0603 de la Unidad de Política y Control Presupuestario. Se anexa al presente los formatos de flujo de efectivo y el Análisis Funcional-Programático Económico Devengable, que contemplan dicha modificación. Asimismo, se informa que el presente movimiento coadyuvará al cumplimiento de las metas y objetivos de los programas a cargo de las Entidades.

2.- **Adecuación presupuestaria 2016-38-90C-72**, Ampliación en Servicios Personales, a efecto de cubrir cargas administrativas, por un importe de \$39,630.00. (Treinta y nueve mil seiscientos treinta pesos). De conformidad con los artículos 7, 13, 33 fracción II, 57, 58 fracción III, 59 fracción I inciso b), 65 fracción III y 67 de la Ley Federal de Presupuesto y Responsabilidad Hacendaria; 7, 9, 10 fracción I, 92, 99 fracciones I, II, VI, 101 103 fracciones I de su Reglamento; 1 del Decreto de Presupuesto de Egresos de la Federación para el ejercicio fiscal 2016; en opinión de esta Coordinadora de Sector, se considera procedente atender la solicitud de ampliación líquida, a efecto de cubrir las cargas administrativas adscritas a los Centros Públicos de Investigación CONACYT, con vigencia a partir del 1 de enero y/o febrero del 2016. Así como a los oficios 315-A-000721 de la Dirección General de Programación y Presupuesto A y 307-A-0603 de la Unidad de Política y Control Presupuestario. Se anexa al presente los formatos de flujo de efectivo y el Análisis Funcional-Programático Económico Devengable, que contemplan dicha modificación. Asimismo, se informa que el presente movimiento coadyuvará al cumplimiento de las metas y objetivos de los programas a cargo de las Entidades.

3.- **Adecuación presupuestaria 2016-38-90X-76**, Ampliación como apoyo para Actividades que permitan coadyuvar al fortalecimiento de la infraestructura científica y tecnológica del Centro por un importe de \$10,211,850.00 (Diez millones doscientos once mil ochocientos cincuenta pesos). Transferencias compensadas del programa presupuestario F002 Apoyos Para Actividades Científicas, Tecnológicas y de Innovación, con el objeto de lograr una mayor eficiencia en la asignación de los recursos presupuestarios que permitan coadyuvar al fortalecimiento de la infraestructura científica y tecnológica de los Centros Públicos CONACYT, de acuerdo con las justificaciones anexas; que en opinión de esta Coordinación Sectorial se considera procedente atender. El presente movimiento es de carácter no regularizable, asimismo, la transferencia de estos recursos no afectará el cumplimiento del programa Apoyos Para Actividades Científicas, Tecnológicas y de Innovación, y no ejerce presión de gasto en el Programa a reducir. Lo anterior, de conformidad con los artículos 7, 13, 57, 58 fracción I incisos a), b) y c), 74 segundo párrafo, 75 y 76 de la Ley Federal de Presupuesto y Responsabilidad Hacendaria; así como 7, 9, 10 fracción I, 92, 99 y 174 de su Reglamento; artículo 9 fracción XI de la Ley Orgánica del Consejo Nacional de Ciencia y Tecnología y 1 del Decreto de Presupuesto de Egresos de la Federación para el Ejercicio Fiscal 2016. Asimismo, se informa que los presentes movimientos coadyuvarán con el cumplimiento de los objetivos y metas de los programas a cargo de los diversos Centros a que hacen referencia las justificaciones anexas. La administración de los recursos se efectuará con base en criterios de legalidad, honestidad, eficiencia, eficacia, economía, racionalidad y austeridad. Anexo se envían formatos de Flujo de



Efectivo y Reporte de Análisis Funcional Programático Económico Devengable, así como autorización del Director General de Consejo Nacional de Ciencia y Tecnología.

**4.- Adecuación presupuestaria 2016-38-90X-114.** Reducción por motivos de control presupuestario, en capítulo de Servicios Generales por un importe de \$30,962,303.00 (Treinta millones novecientos sesenta y dos mil trescientos tres pesos). Con fundamento en los artículos 31 de la Ley Orgánica de la Administración Pública Federal; 106, fracción V, del Reglamento de la Ley Federal de Presupuesto y Responsabilidad Hacendaria y 62 del Reglamento Interior de la Secretaría de Hacienda y Crédito Público, se registra la presente adecuación por motivos de control presupuestario.

**5.- Adecuación presupuestaria 2016-38-90M-229.** Ampliación con transferencia compensada entre unidades para dar suficiencia al capítulo 3000 por un importe de \$18,551,172.00 ( Diez y ocho millones quinientos cincuenta y un mil ciento setenta y dos pesos 00/100 m.n.). De conformidad con los artículos 53 de la Ley de Ciencia y Tecnología; 7, 13 y 58 fracción I de la Ley Federal de Presupuesto y Responsabilidad Hacendaria; 7, 9, 10 fracción I, 92 primer párrafo y 99 de su Reglamento, así como el artículo 1 del Decreto de presupuesto de Egresos de la Federación para el ejercicio fiscal 2016; Se solicita autorización para la transferencia compensada de recursos entre unidades responsables y de gasto de inversión y obra pública a gasto corriente para dar suficiencia a los capítulos de gasto 2000 Materiales y Suministros y 3000 Servicios Generales del Programa Presupuestal E003 Investigación científica, desarrollo e innovación de las entidades del Ramo 38, con cargo a los PPI 143890M0001, 153890O0001, 153890O0002, 153890O0003 y 14389ZY0002 del Programa Presupuestal K010 Proyectos de infraestructura social de ciencia y tecnología. El presente movimiento es de carácter no regularizable y se realiza con sujeción a las disposiciones de racionalidad y austeridad establecidas en el Presupuesto de Egresos de la Federación para el Ejercicio Fiscal 2016 y en las demás relativas aplicables en materia de control y ejercicio del gasto. Se anexa al presente los formatos de flujo de efectivo y el Análisis Funcional-Programático Económico Devengable. Asimismo, este movimiento coadyuvará con el cumplimiento de los objetivos y metas de los programas a cargo de los CPI CONACYT, no afectando el cumplimiento de las metas y objetivos de los programas y partidas que se reducen.

**6.- Adecuación presupuestaria 2016-38-90A-276.** Ampliación en Servicios Personales, a efecto de cubrir incremento a las percepciones de los servidores públicos, por un importe de \$191,014.83 (Ciento noventa y un mil catorce pesos con .83/100 ).De conformidad con los artículos 7, 13, 33 fracción II, 57,58 fracción III, 59 fracción I inciso b), 65 fracción III y 67 de la Ley Federal de Presupuesto y Responsabilidad Hacendaria; 7, 9, 10 fracción I, 92, 99 fracciones I, II, VI, 101 y 103 fracciones I de su Reglamento; 1 del Decreto de Presupuesto de Egresos de la Federación para el ejercicio fiscal 2016; en opinión de esta Coordinadora de Sector, se considera procedente atender el registro de los catálogos de puestos y tabuladores de sueldos y salarios de los servidores públicos de mando y enlace de los CPIs con fecha de vigencia 1 de junio de 2016, que se efectuará con recursos del Ramo General 23 Provisiones Salariales y Económicas (Incremento a las percepciones), de conformidad con los dictámenes emitidos por UCP anexo, así como a los oficios 315-A-02651 de la Dirección General de Programación y Presupuesto A y oficio No. 307-A.-3297 de la Unidad de Política y Control Presupuestario. Se anexa al presente los formatos de flujo de efectivo y el Análisis Funcional- Programático Económico Devengable. Se informa que el presente movimiento coadyuvará al cumplimiento de las metas y objetivos de los programas a cargo de las Entidades.

**7.- Adecuación presupuestaria 2016-38-90A-277.** Ampliación en Servicios Personales, a efecto de cubrir otras medidas de carácter laboral, por un importe de \$25,200.00. (Veinticinco mil doscientos pesos). De conformidad con los artículos 7, 13, 33 fracción II, 57,58 fracción III, 59 fracción I inciso b), 65 fracción III y 67 de la Ley Federal de Presupuesto y Responsabilidad Hacendaria; 7, 9, 10 fracción I, 92, 99 fracciones I, II, VI, 101 y 103 fracciones I de su Reglamento; 1 del Decreto de Presupuesto de Egresos de la Federación para el ejercicio fiscal 2016; en opinión de esta Coordinadora de Sector, se considera procedente atender el registro de los catálogos de puestos y tabuladores de sueldos y salarios de los servidores públicos de mando y enlace de los CPIs con fecha de vigencia 1 de junio de 2016, que se efectuará con recursos del ramo General 23 Provisiones Salariales y Económicas (Otras Medidas de Carácter Laboral y Económico), de conformidad con los dictámenes emitidos por UCP anexo, así como a los oficios 315-A-02651 de la Dirección General de Programación y Presupuesto A y oficio No. 307-A.-3297 de la Unidad de Política y Control Presupuestario. Se anexa al presente los formatos de flujo de efectivo y el Análisis Funcional- Programático Económico Devengable. Se informa que el presente movimiento coadyuvará al cumplimiento de las metas y objetivos de los programas a cargo de las Entidades.

**8.- Adecuación presupuestaria 2016-38-90X-327.** Ampliación en Servicios Personales, a efecto de cubrir las necesidades programadas, por un importe de \$3,500,000.00. (Tres millones quinientos mil pesos). Transferencia compensada de recursos presupuestarios entre unidades responsables del Ramo 38, que en opinión de esta Coordinadora de Sector se considera procedente atender, con el fin de que diversos Centros Públicos de Investigación (91E, 90O, 92W, 90I, 90Q 90E, y 90M) estén en posibilidad de cubrir las necesidades programadas en materia de Servicios



Personales. Lo anterior, de conformidad con los artículos 7, 13 y 58 fracción I, inciso c) de la Ley Federal de Presupuesto y Responsabilidad Hacendaria; 7 fracción II, 8, 9, 10 fracciones I y II, 92 primer párrafo y 100 de su Reglamento; 1 del Decreto de Presupuesto de Egresos de la Federación para el Ejercicio Fiscal 2016. Anexo se envían los formatos de Flujo de Efectivo y el reporte de Análisis Funcional- Programático Económico Devengable. Asimismo se informa que el presente movimiento coadyuvará al cumplimiento de las metas y objetivos de los programas a cargo de los diferentes Centros; de igual manera se informa que el presente movimiento no afecta al cumplimiento las metas y objetivos de los programas a cargo del CONACYT.

**9.- Adecuación presupuestaria 2016-38-9ZW-352,** Reducción líquida por reintegro al ramo 23 correspondiente al gasto de inversión debido al inconveniente en el proceso de adquisición y contratación del proyecto que hace referencia la cartera con clave 15389ZW0004. Por un importe de \$290,670.60 (Doscientos noventa mil seiscientos setenta pesos con 60/100 m.n.). Con el fin de restituir al Ramo General 23 Provisiones Salariales y Economías, recursos correspondientes al gasto de inversión, que en opinión de esta Coordinadora Sectorial se considera procedente atender, toda vez que debido a inconvenientes en los procesos de adquisición y contratación no fue posible contar con las condiciones necesarias para la construcción del proyecto a que hace referencia la cartera autorizada con clave número 15389ZW0004, lo anterior de conformidad con los artículos 7, 13 y 58 fracción III de la Ley Federal de Presupuesto y Responsabilidad Hacendaria, así como 6, 7 fracción II, 9 fracción I, 10 fracción I, 92 y 99 de su Reglamento; 1 del Decreto de Presupuesto de Egresos de la Federación para el Ejercicio Fiscal 2016; así como el oficio número 307-A.-3783 emitido correspondiente a las Disposiciones específicas para el cierre presupuestario 2016 emitido por la Unidad de Política y Control Presupuestario. Anexo se envía formato de Flujo de Efectivo y Reporte de Análisis Funcional Programático Económico Devengable.

**10.- Adecuación presupuestaria 2016-38-9ZW-355,** Reducción líquida en Servicios Personales, por reintegro al ramo 23 por economías por un importe de \$350,000.00 (Tres cientos cincuenta mil pesos). Con el fin de restituir al Ramo General 23 Provisiones Salariales y Economías, recursos correspondientes a servicios personales. Lo anterior de conformidad con los artículos 7, 13, 58 fracción III y 59 de la Ley Federal de Presupuesto y Responsabilidad Hacendaria, así como 6, 7 fracción II, 9 fracción I, 10 fracción I, 92, 99, 103, 105 y 106 de su Reglamento; 1 del Decreto de Presupuesto de Egresos de la Federación para el Ejercicio Fiscal 2016; así como el oficio número 307-A.-3783 emitido correspondiente a las Disposiciones específicas para el cierre presupuestario 2016 emitido por la Unidad de Política y Control Presupuestario. Anexo se envía formato de Flujo de Efectivo y Reporte de Análisis Funcional Programático Económico Devengable.

**11.- Adecuación presupuestaria 2016-38-90C-367,** Ampliación en Servicios Personales, a efecto de cubrir promociones personal Científico y Tecnológico por un importe de \$61,231.75 (Sesenta y un mil doscientos treinta y un peso con 75/100 m.n.). De conformidad con los artículos 7, 13, 33 fracción II, 57, 58 fracción III, 59 fracción I inciso b), 65 fracción III y 67 de la Ley Federal de Presupuesto y Responsabilidad Hacendaria; 7, 9, 10 fracción I, 92, 99 fracciones I, II, VI, 11 y 103 fracciones I de su Reglamento; 1 del Decreto de Presupuesto de Egresos de la Federación para el ejercicio fiscal 2016; en opinión de esta Coordinadora de Sector se considera procedente atender las promociones de personal Científico y Tecnológico de diversos CPI que se efectuará con recursos del ramo General 23 Provisiones Salariales y Económicas (Otras Medidas de Carácter Laboral y Económico), de conformidad con los dictámenes emitidos por UPCP anexos, así como a los oficios 315-A-03397 de la Dirección General de Programación y Presupuesto A y oficio No. 307-A.-4372 de la Unidad de Política y Control Presupuestario. Se anexa al presente los formatos de flujo de efectivo y el Análisis Funcional- Programático Económico Devengable. Se informa que el presente movimiento coadyuvará al cumplimiento de las metas y objetivos de los programas a cargo de las Entidades.

Con lo anterior, las modificaciones ascendieron a un incremento líquido de \$9'207,299.62 pesos, dando como resultado un presupuesto modificado de recursos fiscales de \$545, 489,219.62 pesos.

Con recursos propios al Centro de Investigación Científica y de Educación Superior de Ensenada, Baja California, se le autorizo un presupuesto inicial de \$51,230,254.00 pesos y le fueron autorizados por la Junta de Gobierno los siguientes movimientos:

Ampliación por ingresos excedentes de \$35,764.888.14 de pesos en los capítulos 2000, 3000 y 5000 Autorizada por la Junta de Gobierno en su Segunda Sesión Ordinaria 2016 mediante acuerdo JG-O-II-16-S10 y por la Junta de Gobierno en su Primer Sesión Extraordinaria 2016 mediante acuerdo JG-EX-I-16-S3.

Estas adecuaciones se llevaron a cabo para cubrir los compromisos para la realización de proyectos de investigación. Distribuidos de la siguiente manera: en el capítulo 2000, ampliación por \$9,607,051.61 pesos; capítulo 3000, ampliación por un monto de \$22,657,836.53 pesos; capítulo 5000, ampliación por \$3,500,000.00 pesos.

Las adecuaciones antes mencionadas consideraron un monto de hasta \$19,000,000.00 pesos para transferir al Fideicomiso para apoyar diversas subcuentas de investigación, estas transferencias fueron autorizadas por la Junta de Gobierno en su Segunda Sesión Ordinaria 2016 mediante acuerdo JG-O-II-16-S9.

#### **ESTADO DE INGRESOS PRESUPUESTALES SOBRE LA BASE DE FLUJO DE EFECTIVO.**

El estado de ingresos presupuestales sobre la base de flujo de efectivo, reporta los ingresos obtenidos durante el ejercicio y no incluye los ingresos pendientes de obtener, en virtud de que solamente se están presentando flujos de efectivo.

Los ingresos presupuestales al 31 de diciembre de 2016, se integran como se muestra a continuación:

| CONCEPTOS                     | Presupuesto 2016 |                |                | Variación |          |
|-------------------------------|------------------|----------------|----------------|-----------|----------|
|                               | Original         | Modificado     | Obtenido       | Absoluta  | Relativa |
| DISPONIBILIDAD INICIAL        |                  |                | 91,141,300.00  |           |          |
| CORRIENTES Y DE CAPITAL       | 51,230,254.00    | 86,995,142.14  | 91,036,298.09  | 0.006     | 0.006    |
| Venta de servicios            | 29,486,129.00    | 65,251,017.14  | 64,671,587.70  | 0.005     | 0.010    |
| Otros ingresos diversos       | 21,744,125.00    | 21,744,125.00  | 26,364,710.39  | 0.010     | 0.008    |
| SUBSIDIOS Y APOYOS FISCALES   | 536,281,920.00   | 545,489,219.62 | 545,489,219.52 | 0.010     | 0.010    |
| TOTAL DE INGRESOS             | 587,512,174.00   | 632,484,361.76 | 727,666,817.61 | 0.009     | 0.009    |
| TOTAL DE RECURSOS DISPONIBLES |                  |                | 818,808,117.61 |           |          |

#### **ESTADO DE EGRESOS PRESUPUESTALES SOBRE LA BASE DE FLUJO DE EFECTIVO.**

El estado de egresos presupuestales sobre la base de flujo de efectivo por el año que terminó el 31 de diciembre de 2016, incluye los gastos devengados no pagados en el ejercicio de conformidad con la Ley Federal de Presupuesto y Responsabilidad Hacendaria y su reglamento.

Los gastos presupuestales al 31 de diciembre de 2016, se integran como se muestra a continuación:

| CONCEPTOS                  | Presupuesto 2016 |                |                | Variación |          |
|----------------------------|------------------|----------------|----------------|-----------|----------|
|                            | Original         | Modificado     | Ejercido       | Absoluta  | Relativa |
| GASTO CORRIENTE            | 587,512,174.00   | 619,063,182.36 | 603,059,873.88 | 0.009     | 0.010    |
| Servicios Personales       | 398,281,604.00   | 409,978,855.22 | 399,314,482.51 | 0.010     | 0.010    |
| Materiales y Suministros   | 27,958,215.00    | 37,565,266.61  | 30,894,441.23  | 0.007     | 0.009    |
| Servicios Generales        | 153,731,985.00   | 163,978,690.53 | 146,633,246.68 | 0.009     | 0.010    |
| Subsidios y transferencias | 7,540,370.00     | 7,540,370.00   | 7,217,703.46   | 0.010     | 0.010    |
| Otras erogaciones          |                  |                | 19,000,000.00  |           |          |
| INVERSION FÍSICA           |                  | 13,421,179.40  | 13,829,876.07  | -         | -        |
| Bienes muebles e inmuebles | -                | 12,771,179.40  | 13,179,876.07  | -         | -        |
| Obra Pública               | -                | 650,000.00     | 650,000.00     |           |          |
| TOTAL DE EGRESOS           | 587,512,174.00   | 632,484,361.76 | 616,889,749.95 |           |          |



## **FLUJO DE EFECTIVO**

El flujo de efectivo que se presenta a continuación corresponde a un resumen de la información presentada en el Formato 112 del Sistema Integral de Información (SII). La información correspondiente al CONACYT se presenta en columna por separado toda vez que la misma no forma parte del techo financiero autorizado, así como tampoco forma parte de las cifras que se presentan en el Formato 112. La presentación se hace por columnas con la finalidad de identificar por tipo de recurso captado, los diferentes conceptos de ingreso y egreso devengados durante el periodo de enero a diciembre de 2016.

| Concepto                      | Recursos<br>Propios | Recursos<br>Fiscales | Subtotal   | CONACYT   | TOTAL       |
|-------------------------------|---------------------|----------------------|------------|-----------|-------------|
| Disponibilidad Inicial        | 91,140.6            | 0.8                  | 91,141.4   | 481,667.3 | 572,808.7   |
| Mas:                          |                     |                      |            |           |             |
| Ingresos:                     | 91,036.3            | 545,489.2            | 636,525.5  | 285,184.8 | 921,710.3   |
| Fiscales                      |                     | 545,489.2            | 545,489.2  |           | 545,489.2   |
| Propios y de Capital          | 91,036.3            |                      | 91,036.3   |           |             |
| Operaciones Ajenas            |                     |                      |            |           | -           |
| Recursos Disponibles          | 182,177             | 545,490.0            | 727,666.9  | 766,852.1 | 1,494,519.0 |
| Menos:                        |                     |                      |            |           |             |
| Devengado en:                 |                     |                      |            |           |             |
| Servicios Personales          | 15,934.8            | 383,379.7            | 399,314.5  | 10,364.5  | 409,678.9   |
| Materiale y Suministros       | 7,192.5             | 23,702               | 30,894.4   | 28,305.2  | 59,199.6    |
| Servicios Generales           | 23,428.7            | 123,204.5            | 146,633.2  | 134,852.8 | 281,486.0   |
| Becas                         | 1,935.8             | 5,281.9              | 7,217.7    | 8,969.3   | 16,187.0    |
| Transferencias al Fideicomiso | 19,000.0            |                      | 19,000.0   |           | 19,000.0    |
| Gasto Corriente               | 67,491.8            | 535,568.0            | 603,059.8  | 182,491.7 | 785,551.5   |
| Bienes Muebles                | 3,908.7             | 9,271.2              | 13,179.9   | 110,673.3 | 123,853.1   |
| Obra Pública                  | -                   | 650.0                | 650.0      | 20,375.6  | 21,025.6    |
| Gasto de Inversión            | 3,908.7             | 9,921.2              | 13,829.9   | 131,048.9 | 144,878.7   |
| Operaciones Ajenas            | - 11,682.2          |                      | - 11,682.2 | 256,075.5 | 244,393.3   |
| Total Devengado               | 59,718.3            | 545,489.2            | 605,207.5  | 569,616.1 | 1,174,823.5 |
| Enteros a la Tesofe           |                     |                      |            |           | -           |
| Disponibilidad Final          | 122,458.6           | 0.8                  | 122,459.4  | 197,236.1 | 319,695.5   |

Las variaciones en el ejercicio presupuestario 2016, se explican a continuación:

### **1000 Servicios Personales:**

En recursos fiscales de este capítulo se tuvieron las siguientes adecuaciones:

1.- **Adecuación Presupuestaria 2016-38-90A-70.** Ampliación en Servicios Personales, a efecto de cubrir Política Salarial al Personal Científico y Tecnológico y Administrativo, por un importe de \$8,230,174.64.(Ocho millones doscientos treinta mil ciento setenta y cuatro 64/100 m.n.).

2.- **Adecuación Presupuestaria 2016-38-90C-72.** Ampliación en Servicios Personales, a efecto de cubrir cargas administrativas, por un importe de \$39,630.00. (Treinta y nueve mil seiscientos treinta pesos 00/100 m.n.).

**3.- Adecuación Presupuestaria 2016-38-90A-276.** Ampliación en Servicios Personales, a efecto de cubrir incremento a las percepciones de los servidores públicos, por un importe de \$191,014.83 (Ciento noventa y un mil catorce pesos con 83/100 m.n.).

**4.- Adecuación Presupuestaria 2016-38-90A-277.** Ampliación en Servicios Personales, a efecto de cubrir otras medidas de carácter laboral, por un importe de \$25,200.00. (Veinticinco mil doscientos pesos 00/100 m.n.).

**5.- Adecuación Presupuestaria 2016-38-9X-327.** Ampliación en Servicios Personales, a efecto de cubrir las necesidades programadas, por un importe de \$3,500,000.00. (Tres millones quinientos mil pesos 00/100 m.n.).

**6.- Adecuación Presupuestaria 2016-38-9ZW-355.** Reducción líquida en Servicios Personales, por reintegro al ramo 23 por economías por un importe de \$350,000.00 (Tres cientos cincuenta mil pesos).

**7.- Adecuación Presupuestaria 2016-38-90C-367.** Ampliación en Servicios Personales, a efecto de cubrir promociones personal Científico y Tecnológico por un importe de \$61,231.75 (Sesenta y un mil doscientos treinta y un peso con 75/100 m.n.).

#### **2000 Materiales y Suministros:**

En recursos fiscales de este capítulo no se obtuvo ninguna adecuación.

En este periodo en recursos propios se obtuvieron las siguientes adecuaciones:

**1.- Adecuación de MINEX, 2016-38-9ZW-171.** Ampliación por \$ 3,187,720.00 (Tres millones ciento ochenta y siete mil setecientos veinte pesos 00/100 m.n.).

**2.- Ampliación autorizada en Junta Extraordinaria de Gobierno, JG-EX-I-16-S3** por un importe de \$6,419,331.61 (Seis millones cuatrocientos diez y nueve mil trescientos treinta y un pesos 61/100 m.n.).

#### **3000 Servicios Generales:**

En recursos fiscales de este capítulo se obtuvo la siguiente adecuación:

**1.- Adecuación Presupuestaria 2016-38-90X-114.** Reducción por motivos de control presupuestario, en capítulo de Servicios Generales por un importe de \$30,962,303.00 (Treinta millones novecientos sesenta y dos mil trescientos tres pesos 00/100 m.n.).

**2.- Adecuación Presupuestaria 2016-38-90M-229.** Ampliación con transferencia compensada entre unidades para dar suficiencia al capítulo 3000 por un importe de \$ 18,551,172.00 (Diez y ocho millones quinientos cincuenta y un mil ciento setenta y dos pesos 00/100 m.n.).

En este periodo en recursos propios se obtuvieron las siguientes adecuaciones:

1.- Adecuación de MINEX, 2016-38-9ZW-171. Ampliación por \$12,750,845.83 (Doce millones setecientos cincuenta mil ochocientos cuarenta y cinco pesos 83/100 m.n.).

2.- Ampliación autorizada en Junta Extraordinaria de Gobierno, JG-EX-I-16-S3 por un importe de \$9,906,990.70 (Nueve millones novecientos seis mil novecientos noventa pesos 70/100 m.n.).

#### 4000 Subsidios y Transferencias:

En recursos fiscales de este capítulo no se tuvieron adecuaciones.

En recursos propios de este capítulo se tuvo una transferencia compensada de gasto corriente a transferencias y subsidios por un monto de \$19,000,000.00 pesos, autorizada por la Junta de Gobierno en su Segunda Sesión Ordinaria 2016 mediante acuerdo JG-O-II-16-S9. Estas adecuaciones se llevaron a cabo para cubrir los compromisos para la realización de proyectos de investigación.

Las adecuaciones consideran en el presupuesto modificado, la ampliación de recursos propios por un importe de \$18,438.6 miles de pesos, aprobados por la Junta de Gobierno del CICESE, en su Segunda Sesión Ordinaria de 2016 con acuerdo JG-O-II-16-S10 y un importe de \$17,326.3 miles de pesos, aprobados por la Junta de Gobierno del CICESE, en su Primer Sesión Extraordinaria de 2016 con acuerdo JG-EX-I-16-S3, dando un total de \$35,764.9, derivado a que quedo pendiente el registro ante la SHCP. por lo cual se encuentran diferencias en el presupuesto modificado con los reportes que arroja el sistema de Cuenta Pública 2016.

#### 5000 Bienes Muebles e Inmuebles:

En este período en recursos fiscales se tuvo las siguientes adecuaciones:

1.- Adecuación Presupuestaria 2016-38-9X-76. Ampliación como apoyo para Actividades que permitan coadyuvar al fortalecimiento de la infraestructura científica y tecnológica del Centro. Por un importe de \$9,561,850.00.(Nueve millones quinientos sesenta y un mil ochocientos cincuenta pesos 00/100 m.n.).

2.- Adecuación Presupuestaria 2016-38-9ZW-352. Reducción líquida por reintegro al ramo 23 correspondiente al gasto de inversión debido al inconveniente en el proceso de adquisición y contratación del proyecto que hace referencia la cartera con clave 15389ZW0004. Por un importe de \$290,670.60 (Doscientos noventa mil seiscientos setenta pesos con 60/100 m.n.).

En este período en recursos propios se obtuvieron las siguientes adecuaciones:

1.- Adecuación de MINEX, 2016-38-9ZW-171. Ampliación por \$2,500,000.00, (Dos millones quinientos mil pesos 00/100 m.n.).

2.- Ampliación autorizada en Junta Extraordinaria de Gobierno, JG-EX-I-16-S3, por un importe de \$1,000,000.00 (Un millón de pesos 00/100 m.n.).

#### 6000 Obra Pública:



En este período en recursos fiscales se tuvo la siguiente adecuación:

1.- Adecuación Presupuestaria 2016-38 9X-76. Ampliación como apoyo para Actividades que permitan coadyuvar al fortalecimiento de la infraestructura científica y tecnológica del Centro. Por un importe de \$650,000.00 (Seiscientos cincuenta mil pesos 00/100 m.n.).

En este período en recursos propios no se tuvieron adecuaciones.

## 5. DISPOSICIONES DE RACIONALIDAD Y AUSTERIDAD PRESUPUESTARIA

En el periodo de enero-diciembre 2016, se ha realizado un gran esfuerzo para lograr algunos ahorros en los siguientes rubros:

Acciones realizadas por la Institución:

En este período se realizaron las siguientes acciones:

- Colocación de 500 lámparas tipo leds en los edificios de: Administración, Unidad de Desarrollo Biomédico y Ciencias de la computación, sustituyendo lámparas obsoletas.
- Se instalaron sensores de movimiento que controlan el accionar de las luminarias de los pasillos del edificio Administración.
- Se alzaron domos para ventilación natural en los edificios de Administración y Salón de usos múltiples.
- Se instalaron ventanas corredizas para ventilación natural en los edificios de Administración, Biblioteca y Ciencias de la Comunicación
- Se instalaron 208 paneles solares de 260 watts en edificio de Oceanología
- Se instaló un generador eólico de 10 kW/hora.

Con todas estas acciones realizadas en el Campus CICESE, se disminuye la demanda eléctrica (Kwh), aun así no se logró la meta del 5% recomendada por la Comisión de ahorro de energía en la facturación del recibo de C.F.E. ya que se tuvo un crecimiento de 2,255.00 metros cuadrados.

### CONSUMO DE KW.C.F.E. DEL 2011,12, 13,14,15 Y 16 DE CAMPUS CICESE

| AÑO  | ENERO  | FEBRERO | MARZO  | ABRIL  | MAYO   | JUNIO  | JULIO  | AGOSTO | SEPT.   | OCT.   | NOV.    | DICIEMBRE | KW/AÑO  |
|------|--------|---------|--------|--------|--------|--------|--------|--------|---------|--------|---------|-----------|---------|
| 2011 | 216.00 | 218.80  | 242.90 | 219.50 | 236.10 | 240.40 | 234.50 | 243.60 | 234.90  | 246.50 | 236.80  | 218.40    | 2788.40 |
| 2012 | 226.20 | 226.30  | 243.50 | 225.20 | 240.50 | 242.70 | 231.02 | 272.80 | 254.50  | 256.00 | 232.00  | 209.30    | 2860.02 |
| 2013 | 238.00 | 232.00  | 240.00 | 252.00 | 271.00 | 253.90 | 252.00 | 274.50 | 277.90  | 283.00 | 276.00  | 247.00    | 3097.30 |
| 2014 | 258.65 | 238.14  | 260.61 | 245.07 | 268.66 | 253.75 | 268.38 | 293.18 | 299.512 | 335    | 256.974 | 233.914   | 3211.84 |
| 2015 | 243.2  | 245.38  | 273.88 | 263.34 | 282.87 | 295.23 | 301.66 | 327.96 | 322.00  | 315.00 | 283.00  | 266.00    | 3419.52 |
| 2016 | 287.00 | 263.00  | 302.00 | 316.00 | 324.00 | 323.00 | 308.00 | 346.22 | 339.25  | 335.00 | 334.43  | 294.00    | 3771.90 |

### PAGOS DE C.F.E. DEL 2012,13,14,15 Y 16 DE CAMPUS CICESE

| AÑOS | ENERO        | FEBRERO      | MARZO        | ABRIL        | MAYO         | JUNIO        | JULIO        | AGOSTO       | SEPTIEMBRE   | OCTUBRE      | NOVIEMBRE    | DICIEMBRE    | COSTO ANUAL    |
|------|--------------|--------------|--------------|--------------|--------------|--------------|--------------|--------------|--------------|--------------|--------------|--------------|----------------|
| 2012 | \$230,830.40 | \$259,938.00 | \$258,232.01 | \$235,124.38 | \$466,665.76 | \$473,902.22 | \$466,224.90 | \$563,235.39 | \$519,089.07 | \$479,458.39 | \$250,702.68 | \$232,122.94 | \$4,435,526.14 |
| 2013 | \$264,286.65 | \$247,002.59 | \$249,509.08 | \$268,528.53 | \$566,225.43 | \$515,738.49 | \$508,682.04 | \$561,523.25 | \$561,540.09 | \$542,228.45 | \$322,289.42 | \$294,649.02 | \$4,902,203.04 |
| 2014 | \$323,410.57 | \$307,635.15 | \$315,943.79 | \$300,824.00 | \$590,459.00 | \$531,743.60 | \$592,475.91 | \$634,695.60 | \$666,337.00 | \$550,142.00 | \$280,505.85 | \$266,926.24 | \$5,379,098.71 |
| 2015 | \$266,526.00 | \$247,738.08 | \$253,319.29 | \$228,123.00 | \$461,735.72 | \$501,302.64 | \$504,587.26 | \$542,850.49 | \$612,526.00 | \$513,993.00 | \$221,586.00 | \$187,706.00 | \$4,542,393.48 |
| 2016 | \$209,352.00 | \$207,911.00 | \$221,521.00 | \$253,083.00 | \$490,190.00 | \$514,117.00 | \$518,841.00 | \$616,069.00 | \$703,110.11 | \$613,063.17 | \$338,566.09 | \$304,690.20 | \$4,992,899.57 |



Respecto al Cespe hubo también aumento en M3, por el aumento en metros cuadrados del Campus CICESE y el importe a pagar 2015 vs 2016, disminuyo.

### CONSUMO DE M3 CESPE DEL 2012, 13, 14, 15 Y 16

| AÑO  | ENERO | FEBRERO | MARZO | ABRIL | MAYO | JUNIO | JULIO | AGOSTO | SEPTIEMBRE | OCTUBRE | NOVIEMBRE | DICIEMBRE | TOTAL |
|------|-------|---------|-------|-------|------|-------|-------|--------|------------|---------|-----------|-----------|-------|
| 2012 | 844   | 988     | 1026  | 1291  | 1293 | 1536  | 1366  | 2010   | 1605       | 1664    | 1796      | 1142      | 16561 |
| 2013 | 2134  | 1325    | 1247  | 1861  | 1466 | 2058  | 1600  | 1736   | 1790       | 1996    | 1138      | 855       | 19206 |
| 2014 | 1361  | 1278    | 870   | 1112  | 1546 | 1449  | 1312  | 1815   | 2007       | 1317    | 1530      | 1396      | 16993 |
| 2015 | 1300  | 1261    | 864   | 1084  | 1330 | 911   | 1211  | 902    | 1191       | 1068    | 1057      | 898       | 13077 |
| 2016 | 868   | 1040    | 838   | 1038  | 852  | 1011  | 1033  | 1088   | 1007       | 1077    | 951       | 1017      | 13836 |

### PAGOS DEL CESPE DEL 2012, 13, 14, 15 y 16

| AÑO  | ENERO         | FEBRERO      | MARZO        | ABRIL         | MAYO          | JUNIO         | JULIO         | AGOSTO        | SEPTIEMBRE    | OCTUBRE       | NOVIEMBRE     | DICIEMBRE    | TOTAL           |
|------|---------------|--------------|--------------|---------------|---------------|---------------|---------------|---------------|---------------|---------------|---------------|--------------|-----------------|
| 2012 | \$ 48,029.08  | \$ 56,871.00 | \$ 59,513.22 | \$ 75,317.10  | \$ 75,485.62  | \$ 89,876.08  | \$ 79,808.68  | \$ 118,484.22 | \$ 94,915.01  | \$ 98,740.40  | \$ 107,141.90 | \$ 68,061.90 | \$ 972,244.22   |
| 2013 | \$ 132,249.96 | \$ 81,687.46 | \$ 77,131.02 | \$ 118,945.81 | \$ 91,990.46  | \$ 129,682.08 | \$ 100,567.02 | \$ 109,212.54 | \$ 112,545.32 | \$ 128,093.12 | \$ 71,608.14  | \$ 53,810.47 | \$ 2,207,683.40 |
| 2014 | \$ 86,676.76  | \$ 81,786.08 | \$ 55,797.18 | \$ 71,831.24  | \$ 100,602.74 | \$ 94,216.26  | \$ 85,196.18  | \$ 118,511.75 | \$ 125,833.67 | \$ 82,633.17  | \$ 100,789.94 | \$ 92,367.08 | \$ 1,096,231.95 |
| 2015 | \$ 90,354.80  | \$ 88,041.00 | \$ 59,921.00 | \$ 75,643.00  | \$ 93,478.00  | \$ 56,856.00  | \$ 85,000.00  | \$ 63,090.00  | \$ 83,854.00  | \$ 75,201.00  | \$ 75,150.14  | \$ 61,887.53 | \$ 908,456.47   |
| 2016 | \$ 20,300.00  | \$ 65,819.00 | \$ 53,915.00 | \$ 65,471.00  | \$ 61,374.00  | \$ 73,075.00  | \$ 74,694.00  | \$ 78,828.00  | \$ 93,057.00  | \$ 153,142.00 | \$ 69,536.00  | \$ 95,000.00 | \$ 904,211.00   |

Consumo de combustible:

#### a) Parque vehicular

| Número de traslados realizados | Área sustantiva | Área administrativa | Total |
|--------------------------------|-----------------|---------------------|-------|
| 2010                           | 1190            | 767                 | 1957  |
| 2011                           | 1398            | 651                 | 2049  |
| 2012                           | 1640            | 411                 | 2051  |
| 2013                           | 1951            | 357                 | 2308  |
| 2014                           | 2230            | 405                 | 2635  |
| 2015                           | 1455            | 751                 | 2206  |
| 2016                           | 765             | 1528                | 2293  |

El uso y traslado de funcionarios en vehículos terrestres se requieren para satisfacer en forma adecuada las actividades operativas y administrativas oficiales, las cuales son requeridas para el cumplimiento de objetivos.

Específicamente, se realizaron 1,447 (63.11%) viajes al Aeropuerto de Tijuana y San Diego del personal de las Áreas Administrativas y las Áreas sustantivas.

| Flotilla Parque Vehicular | KM           | LITROS     | GASOLINA      |
|---------------------------|--------------|------------|---------------|
| TOTAL                     | 1,023,701.60 | 42,777.713 | \$624,146.970 |

#### Consumo de combustible:

##### a) Parque marítimo

| Año  | Número de cruceros oceanográficos realizados | Millas náuticas recorridas |
|------|--|----------------------------|
| 2010 | 14   | 16,886                     |
| 2011 | 26   | 20,547                     |
| 2012 | 16   | 14,808                     |
| 2013 | 6  | 6,388                      |
| 2014 | 2  | 125.5                      |
| 2015 | 11   | 11,307.1                   |
| 2016 | 11   | 13,612                     |

#### Servicios Personales:

El Centro tuvo ahorro por \$350,000.00 pesos.

#### 6. CONCILIACIÓN GLOBAL ENTRE CIFRAS FINANCIERAS Y PRESUPUESTALES.

La conciliación entre las cifras de los estados presupuestales que se acompañan y las cifras de los estados financieros dictaminados, fue elaborada por la Administración de la entidad de conformidad con la "Guía de Procedimientos de Auditoría Aplicables en una Revisión del Ejercicio Presupuestal de Entes Públicos", aprobada por la Comisión de Normas y Procedimientos de Auditoría y con la opinión favorable de la Unidad de Contabilidad Gubernamental e Informes sobre la Gestión Pública de la Secretaría de Hacienda y Crédito Público (SHCP).

La conciliación contable - presupuestal de ingresos y de egresos, cumple con la aplicación de los lineamientos contenidos en la Guía mencionada, determinando adecuadamente los diversos efectos virtuales y financieros que tienen relación con el estado de ingresos y egresos presupuestales y los estados financieros dictaminados.

#### 7.SISTEMA INTEGRAL DE INFORMACION.

En lo referente al Sistema Integral de Información presentada ante la SHCP por el período comprendido de enero a diciembre de 2016, no se presentaron retrasos en la entrega de información. Los reportes se atienden según instructivos

emitidos por el SII los cuales se encuentran en el SII@web en documentos-otros-histórico. Los formatos que aplican a CICESE son los que corresponden al Sector Paraestatal No Financiero.

#### **8.TESORERIA DE LA FEDERACION.**

En el ejercicio del presupuesto del 2016 se determinó un ahorro y economía como se menciona a continuación:

| No. de Oficio | Fecha               | Monto total  |
|---------------|---------------------|--------------|
| DA/284-2016   | 7 de noviembre 2016 | \$350.000.00 |
| DA/289-2016   | 3 de noviembre 2016 | \$290.670.60 |

**Ensenada, Baja California**  
**15 de marzo de 2017**



**M.C. Leonor Falcón Omaña**  
**Directora Administrativa**



**M.A. Oscar Leonel Rodríguez Quiñones**  
**Subdirector de Programación,**  
**Presupuestación y Estadística**